



ବସନ୍ତ ସଂଖ୍ୟା

ବିଦ୍ୟା



ଶୀତର ନୀରସ ପବନ

ସୌନ୍ଦର୍ଯ୍ୟ ନଷ୍ଟକରେ ।

ସେହିପାଇଁ ଗଛରୁ ପତ୍ର ସୁଦ୍ଧା ପାତ ଫଳପତ୍ର । ଅଭି କିଶୋରୀର ସୁକୁମାର ଚାନ୍ ତାପାଙ୍କରେ ବା କେତେମାତ୍ର !

ଲାବଣ୍ୟକୁ ସଜୀବିତ କରିବାର ଏକମାତ୍ର ଉପାୟ

ହିମାଳୀ ସ୍ତୋ ।

ତୁମ୍ଭର ସମ୍ପଦ କମଳନର ଅଳଙ୍କାର ।

ଝୁଣି ଶୀତରେନେ ଯେଉଁ ମାନଙ୍କର ସ୍ନେହ ଚୋଷି କର୍କଶ ହୋଇଉଠେ ।

ହିମାଳୀ କ୍ରମ

ଅଧାରକାଞ୍ଚିତକ୍ରମ

ଉତ୍ତରରେ ଅକ୍ତିତମ୍

ମୂଲ୍ୟ ୧୦

ନାମକ ଲକ୍ଷ୍ମୀ ମୁଖ୍ୟ-ମୟ ପ୍ରସାଧନ ସେମାନଙ୍କ ପଦର ଉପକାର, ଏଭଳି ଜନସ ଭାରତବର୍ଷରେ ଭଦ୍ରପୁଞ୍ଜରୁ ଉତ୍ପାଦିତ ହୋଇନଥିଲା, ମଧ୍ୟ ଯେଉଁ ମାନଙ୍କର ଧାରଣା, ଭାରତବର୍ଷରେ ଏପରି ଜନସ ତଥର ହେବା ସମ୍ଭବନୁହେଁ ସେହିମାନେ ଅତି ଏହାକୁ ପରିମାକର ଆତ୍ମମାନଙ୍କୁ ଉତ୍ସାହିତ କରନ୍ତୁ ।

ମୌ ବ୍ୟାଜାଜି

ଏଣ୍ଡ କୋ

୪୩ ଖୁଣ୍ଟା ରୋଡ

କଲିକତା ।

ଉତ୍କଳର ସୁବିଖ୍ୟାତ ଓ ବିଦ୍ୟାସୀ ସୁନାରୁପା ବ୍ୟବସାୟୀ

ବାଉଚାନ୍ଦ ଏଣ୍ଡକମ୍ପାନୀ ।

ନିର୍ଦ୍ଦାସକ

କଟକ

ସୁନା ରୂପ.ରସାବତୀ ଅଳଙ୍କାର, ଜଡ଼, ପାଲିସ ଓ କଟକର ପ୍ରସିଦ୍ଧ ତାରକସୀ କାମ ସୁଲଭ ମୂଲ୍ୟରେ ଏଠାରେ ସବଦା ପ୍ରସ୍ତୁତଥାଏ ମୋସସଲର ଅର୍ତ୍ତର ଅତି ଯତ୍ନରେ ଶିପ୍ର ପ୍ରସ୍ତୁତକର ପଠାଯାଏ ।

ଗହଣା ପସନ୍ଦ ନୋହିଲେ ଫେରସ୍ତ ନେଉଁ, ଏହା ଆମ୍ଭ ଦେକାନର ବିଶେଷତ୍ତ୍ୱ ।

ଉତ୍କଳର ଅନେକ ଗଜା, ମହାଗଜା, କମିଦାର ଓ ସମ୍ରାଜ୍ଞ ବ୍ୟକ୍ତିମାନଙ୍କଠାରୁ ପ୍ରଶଂସା ପ୍ରାପ୍ତ ଏକ ଭଲ-ତମ୍ଭ ପ୍ରଦର୍ଶନମାନଙ୍କରୁ ସୁପାରସ ପ୍ରାପ୍ତ ।

ସଚିତ୍ତ ମୂଲ୍ୟ ତାଲିକା ପାଇଁ ଶିପ୍ର ପତ୍ରଲେଖନ୍ତୁ ।

ମାତୃ ନବେଟଙ୍କାରେ ଅରଗ୍ୟାନ

ଡ଼ୋଆରକିନ କୋମ୍ପାନୀର ସୁକ୍ରି ଶ୍ୟାମଳ

ପୋଟେବେଲ ଅଗାନର

ଦାମ କମିଛି ।

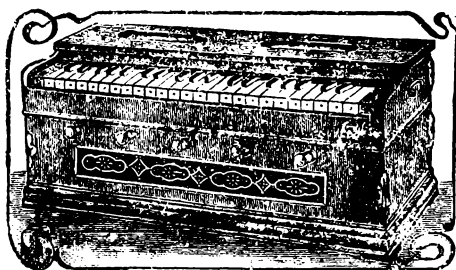

ସ୍ଵରର କୋମଳତା ଓ ଗାନ୍ଧୀର୍ଯ୍ୟର ଅପୂର୍ବ ସମାବେଶ ମନକୁ ଏପରି ଚୁପ୍ଟି ଆଣିଦିଏ ଯେ ବାଦ୍ୟ ସରଗଲେ ସୁଦ୍ଧା ଶବ୍ଦଟା ଅନେକ ବେଳଯାଏ କାନରେ ସ୍ଵନିତ ହେଉ ଥାଏ । ସେଇଥିପାଇଁ ଭାରତସାରା ଚୌକିନ ପରିବାରଙ୍କ ଘରେ ଏହା ସବୁଦିନେ ଅଦରପାଏ ।

—ପତକ ବାଣୀ—

ସ୍ଵାମୀୟ ହାରିମୋନିୟମ ପ୍ରଭୃତିକାଗ୍ରମାଦେ ଅମର ନମ୍ବର ଓ ଷ୍ଟାଇଲ ନାମସ୍ତଦେଇ ନିଜର ଅର୍ଗାନ ବନ୍ଦୀ କଲେଣି ତେଣୁ ଭଲ ଜନସଂଘ ପାଇବାକୁ ମନଥିଲେ ଆମ ଦୋକାନକୁ ଆସିବେ ନିଶ୍ଚଳ ଅର୍ଥର ପଠାଇବେ ।

* ୦ ବର୍ଷର ଡ଼ୋଆରକିନକ

ଗୋରବମଣ୍ଡିତ ଗ୍ରାମୋଲ

ଗଠକ ସୌନ୍ଦର୍ଯ୍ୟ, ସ୍ଵରର ମାଧୁର୍ଯ୍ୟ ଓ ସ୍ଵାସ୍ଥୀୟ ହିସାବରେ ବଜାରର ସମସ୍ତ ହାରିମୋନିୟମ ମଧ୍ୟରେ

ଶୀର୍ଷସ୍ଥାନ ଅଧିକାର କରୁଛି ।

୩ ଅକ୍ଟୋର

୨ ସେଟ ରଜ

ଟ ୪୫୦

୩

୧ ”

ଟ ୫୫୦

୩ ”

ଫେଗାଲ

ଟ ୭୦୦

ସରଳ ହାରିମୋନିୟମ ଶିକ୍ଷା

ଓ ସଜୀତ ସୋପାନ

ସଜୀତାର୍ଯ୍ୟ

ଶ୍ରୀମୁକ୍ତ ଦୁର୍ଗାକେଶ ବନ୍ଧ୍ୟାସ ପ୍ରଣୀତ

୨ ଖଣ୍ଡ, ପ୍ରତିଖଣ୍ଡ ମୂଲ୍ୟ ଟ ୧୧

ଡ଼ୋଆରକିନ୍ ଏଣ୍ଡ ସନ୍

୮ ନମ୍ବର ଡେଲହାଉସି ଷ୍ଟୋୟାର ଓ

ଗଲଷ୍ଟନ ମ୍ୟାନସନର ପାର୍ଶ୍ଵସ୍ଥିତା

କଲିକତା ।

ଉତ୍କଳର

ପଦ୍ମିକାମାନଙ୍କ ଦ୍ଵାରା ପ୍ରଣୟିତ ।

ଶ୍ରୀମୁକ୍ତ ଲକ୍ଷ୍ମୀକାନ୍ତ ମହାପାତ୍ର ବା, ଏକ କୃତ

କୁମାରୀ

ବାଳକାମାନଙ୍କ ଉପଯୋଗୀ ମନୋହର ଗୀତକଣ୍ଠି ।

ସରଳଭାଷା ! ସୁନ୍ଦରଭାବ !! ମଧୁରଭାବ !!!

ଆପଣଙ୍କ ଝିଅ, ଝିଅଣ୍ଡ, ବଉଣୀଙ୍କ ସବାଣେ ଖଣ୍ଡି ଏ ଜଣନ୍ତୁ । ବାଳକାମାନେ ଏ ପୁସ୍ତକା ହାତରେ ପାଇଲେ ସବୁ କ ଶିଖି ଛାଡ଼ିବେନାହିଁ ।

ଉତ୍କଳ ଗାଳ କାଳୀରେ ପ୍ରଥମ ୪୦୩/୨ ମାସ ।

କଟକର ବହିଦୋକାନ ମାନକରେ ମିଳେ ।

ବାଲୁଣୀ—ବଜାର ।

S. A. QUDDOOS, Photographic Artist

BUXI BAZAR, CUTTACK.

Oldest and Cheapest House in Orissa.

Photograph at Night can also be taken.

Developing and Printing for Amateurs

CAREFULLY DONE

Portraits of Children by instantaneous exposure.

LEFORDS ROLL FILMS

&

High Class Picture Framing are always kept ready.

Life-Like Permanent Bromide.

ENLARGEMENT.

Highly finished with Cut-out Mount.

Ever ready at.

Always imitated but never equalled.

LOWEST RATES OF PREMIUM

ABSOLUTE SECURITY

NATIONAL.

INSURANCE Co., Ltd.

HEAD OFFICE—7, Church Lane, CALCUTTA.

PROGRESSIVE INDIAN INSURANCE COMPANY

(Established—1906)

NEW LIFE BUSINESS

1922 Rs. 57, 31, 000/-

1923 Rs. 59, 04, 000/-

1924 Rs. 62, 93, 500/-

FOR ORISSA:--CHIEF AGENT Mr. J. C. SEN, CUTTACK.

Please apply for Prospectus & Forms.

FASHION-HOUSE.

BANKA BAZAR CUTTACK.



NO MORE TO CALCUTTA
NO MORE TO EUROPEAN FIRMS



to beg Fashion.

We have succeeded in the Art to Challenge the foreign market

Orders are pouring forth every day.

Young-men of education are invited to take their training in the art from our *Professor-L. Mohanty*-who after passing the art in the College of Calcutta Tailoring took his training in the renowned firms there for years to-gether.

Trial Orders will Support Own Statement.

କମ୍ପାନୀର ।

କେ, ମହାପାତ୍ର ଓ ଡି, କେ, ଦାସ ପ୍ରୋପାରିଟରସ୍

ନୟାଗଡ଼କ—କଟକ

ରେସମୀ ଓ ସୂତାଲୁଗା ।

ବର୍ଣ୍ଣକ ଅରଟକଟା ସୂତାର ସବୁ ରଙ୍ଗମ ଖଦଡ଼ ବନ୍ଧୁକ୍ରମ ।
ଗୋଦାବରୀ, ଉପାଳା, ସେଲମ, ବନାରସୀ ଓ ମୁଗ୍ଗିଦାବାଦା ଶାଢ଼ୀ ।
ବଙ୍ଗଲକ୍ଷ୍ମୀ, କାନପୁର, ମୋହନୀ ଓ ଶ୍ରୀରାମପୁର ମିଲଲୁଗା ।
ଅମୃତମାନଙ୍କର ସହଜ କାରବାରକଲେ ଅମୃତମାନଙ୍କର ମୂଲ୍ୟାଦି କେତେ
ସସ୍ତା ଓ ସୁବିଧା ବୁଝିପାରିବେ ।

ପତ୍ର ଲେଖିଲେ ଜିନିଷ ପାଶେଲି ଦାବା ପଠାଇଦେଉଁ ।
ସଦାସା ପାଆନ୍ତୁ ।



ଅଳ୍ପ ବୟସରେ ନାରୀର ମସ୍ତକର କେଶ ଉତ୍ପୁଷ୍ଟିଗଲେ
ତାହା କେତେ ଅସୁନ୍ଦର କଥା ତାହା

ସେହିମାନେ ଜାଣନ୍ତୁ

କିନ୍ତୁ

କ୍ୟାନାରାଇଜିନ୍ ହେଆର ଅୟେଲ

ଲଗାଇଲେ କେଶମୂଳ ସବଳ ହୁଏ, କେଶ ପୁଷ୍ଟ, ଲୁହ, ଘନ ଓ
ସତେଜ ହୁଏ; ତାହାଛଡ଼ା ମୁଣ୍ଡବଥା, ଅଧାକପାଳ, ଅକାଳପକ୍ୱତା
ଆଦି ସ୍ୱାବସ୍ଥାୟୀ କେଶ ଓ ଶିଶୁରୋଗ ସମ୍ପର୍କିତ ଆରୋଗ୍ୟହୁଏ । କେଶ
ବର୍ଦ୍ଧନର ଉପଯୋଗୀ ଏପରି ସୁଗନ୍ଧ ତୈଳ ଅଛି ନାହିଁ ।

ମୂଲ୍ୟ ଗୁରୁଆଉକ୍ତ ଶିଶି ଟ ୧୯

କେଶପାଇଁ ଯାହାଙ୍କର ଔଷଧ ବ୍ୟବହାରର ପ୍ରୟୋଜନ ନାହିଁ ସେମାନେ

ସୁରଭିତ ନାରିକେଳ ତୈଳ

ବ୍ୟବହାର କରନ୍ତୁ ।

ଗଣିତେଲ ଶୀଘ୍ର ବନ୍ଧିଦେବାକୁ ଦୁର୍ଗନ୍ଧ ଜାତ କରଥାଏ । ଜତାତେଲ ସ୍ୱଭାବତଃ ଘନ—ଏଣୁ ମୁଣ୍ଡରେ
ଫୁଲି ଜମି ମୁଣ୍ଡ ଅସରୁଣର କରେ କିନ୍ତୁ ନିଜାତେଲ ସଫାପେନା—

ଲଘୁ !

ସିନ୍ଧୁ !!

ଅବିକାରୀ !!!

ସମ୍ୟକ୍ ପରଶୁକ ନାରିକେଳ ତୈଳରୁ ଏହି ତେଲ ପ୍ରସ୍ତୁତ ହୋଇଛି ।

ଶେୟ, ଲ୍ୟାଭେଣ୍ଡର, ବେ, କଲେନ, ପ୍ରତ୍ୟେକ ଶିଶି ଟ ୧୯

ବେଙ୍ଗାଲ କେମିକ୍ୟାଲ ଏଣ୍ଡ ଫର୍ମାସିଉଟିକ୍ୟାଲ ଓୟାର୍କସ୍ ଲିମିଟେଡ୍

୧* କଲେଜ ସ୍କୋୟାର କଲିକତା ।

PLANCHETTE

The animate-inanimate medium
for Spiritual Manifestation

The wave-length transmitted through space by radio-electricity, generated by the automatic motion of the planchette reaches the higher plane; and the response from

the spirit-world is mysteriously recorded on the sheet of paper spread underneath.

Businessmen, students, examinees, seekers of fortune and situation of health, and happiness, litigants and lovers have used in Planchette a Secret of Success.

Price Rs. 3-8. Packing & Postage 8 as.

A. LAW & SONS, 78-1, BALARAM

DE STREET, CALCUTTA.

ସୃଷ୍ଟିକର୍ତ୍ତା

ଭାରତ ବିଖ୍ୟାତ

ଅମୃତ ସାଇସା ।

ସଂସ୍କୃତ ନାଶକ

ଏହା ସେବନ କଲେ ଶରୀରରେ ନୂତନ ରକ୍ତ ସଂଚାର, ଦେହ ବଳବାସ୍ତବ ସମ୍ପନ୍ନ ଓ ଲବଣ୍ୟଯୁକ୍ତ ହୁଏ । ଗମ୍ଭୀର, ପ୍ରମେହ, ବାତରକ୍ତ, ଚର୍ମରୋଗ, ଦୁର୍ଗନ୍ଧା, ଅଜୀର୍ଣ୍ଣ, ଧାରୁଦୌର୍ଗନ୍ଧ୍ୟ, ଜ୍ୱର, କାସ, ଅର୍ଶ, ପୁସ୍ତକନ ମ୍ୟାଲେରିଆ ଓ ପ୍ଳୀହା ସଂଯୁକ୍ତ ଜ୍ୱର, ସ୍ତ୍ରୀଲୋକମାନଙ୍କର ଶ୍ୱେତ ପ୍ରଦର, ଅନୁସୂମିତ ବରୁ, ହୃଷ୍ଟିରହ, ସଜ୍ଜା ଲଭ୍ୟାଦି ଅତିଦୁଃସାଧ୍ୟ ରୋଗ ଅତି ସମ୍ପର୍କିତରୋଗୀ ହୋଇଥାଏ । ମହର୍ଷି ଚରକଙ୍କ ଅବଶ୍ୟୁତ ଏହି ସାଇସା ସବୁ ବିନେ ମଧ୍ୟ ସେବନ କରାଯାଇପାରେ । ଖୋଳମାଖାର ଶିଶି ମୂଲ୍ୟ ଟ ୧୯ ମାହସୁଲ ଟ ୧୦୮ ଭଜଶିଶି ଟ ୨୫ ମାସୁଲ ଟ ୫୫ । ଛଣିଶି ଟ ୪୫ ମାସୁଲ ଟ ୧ ।

କବିରାଜ ରାଜେନ୍ଦ୍ରନାଥ ସେନଗୁପ୍ତ କବି ରତ୍ନ

ମହତ୍ ଆୟୁର୍ବେଦୀୟ ଔଷଧାନୟୁ ।

୧୪୪୧ ଅପର ଚିତ୍ ପୁରୁରୋଡ଼ ଶୋଭାକଳାର । କଲିକତା

**MAKE SCENTED HAIR OIL AND
SAVE YOUR MONEY.**

Buy any kind of Mohini Pure Scents and mix with 16 ounces of Groundnut, Coconut, Castor or Gingelly Oil and shake well and keep it for a few days and then you will have a First Class Scented Hair Oil at your own home at a very cheap cost. Why buy Scented Hair Oils from the market? Home made Scented Hair Oils are pure like home made foods. Make your own Scented Hair Oils, save money and be satisfied. Money will be refunded, if not satisfied.

FREE PRESENTS:—Every Purchaser will get free: (1) One Packet of Alkanet Root for colouring Oil red (2) One Nice Pocket Calendar 1926, (3) One Copy of "The Guide to Perfumery" Booklet.

Varieties of Mohini Pure Scents:

Champak Scent	Rs. 2-8	Bokul Scent	Rs. 2-0
Khas	2-8	Hena	2-0
Koora	2-8	Lily	1-8
Musk	2-8	Lotus	1-8
Rose	2-0	Cologne	1-8
Kadamba	2-0	Sweet	1-0
Jasmin	2-0	Mixed	0-8

Above Price are for ½ Ounce Phial only.

Packing and Postage Extra.

HAVE YOU PAIN ?

If so, why suffer? Try MONSEN OIL the great Infallible Pain Cure. It is the most Wonderful Remedy for all Pains arising from whatever causes such as Gout, Rheumatism, Lumbago, Sciatica, Stiff-Joints, Backache, Earache, Toothache, etc., etc. One application gives instant relief. Money returned in case of failure. Can you expect more? Try it to-day. Price per Phial Re 1-0. Packing and Postage Extra.

DR. PAUL'S ASTHMA PILLS.

A Wonderful Medicine made entirely from non-poisonous herbal extracts approved by well-known physicians of London, produces wonderful results in Spasmodic and Hard Breathing, Tightness of Chest, Dry Cough with sticky phlegm, heavy respiration and other troubles are quickly and permanently cured in a very short time. A single trial will save much trouble and money. Large Box Rs. 2 Treatment for 15 days. Packing and Postage Extra.

S. Paul & Co , Manufacturing Chemists & Perfumers,

(Dept. M. R.) 4, Hospital Street, Dharamtola, CALCUTTA.

**THE
Crescent Cycle & Motor Co.**

Wholesale & Retail Merchants.
IMPORTER AND AGENTS FOR
CYCLE, MOTOR & CYCLE ACCESSORIES
GRAMOPHONE HARMONIUMS

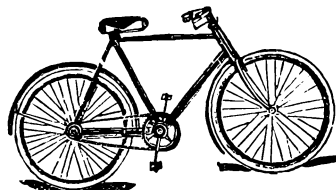

PLEASE WRITE AT ONCE FOR
CATALOGUE

37, Dharamtolla Street

Telephone—CAL. 5638. Tele:—SWIFT CALCUTTA

Guns ! Guns !!

Single Barrel Muzzle loader—
from **Rs. 40** to **175**
Do. Cartridge —, 70 500
Double Barrel Muzzle loader—, 70 120
Do. Cartridge —, 100 3500
We stock gunpowder, blank & loaded
cartridges Caps, Shots & all other sporting
requisites.

Apply for Catalogue

N. C. DUTT & Co. Gunmakers & Importers.
54-55 Old Chinabazar Street, Calcutta.

HINDUSTHAN,

Co-OPERATIVE INSURANCE SOCIETY, LTD.
HEAD OFFICE:—HINDUSTHAN BUILDINGS,
CALCUTTA.
BONUS DECLARED **RS. 75/-** per **RS. 1000/-** INSURED
Enables you to insure your life with all
bright prospects.

• WRITE TO-DAY FOR PROSPECTUS.
For a descent earning influential
gentlemen are invited for Agency.

Please Apply to:—

Mr. S. E. BISWAS, INSPECTOR OF AGENTS
Balu Bazar, Cuttack

**Orissa Gold, Silver
and Jewellery
Works**

E. Std. 1921

Proprietor:—Radha govinda Ray.
Firm:—Chandni chauk
Cuttack.

AGRICULTURAL & INDUSTRIAL
EXHIBITION-BALASORE, 1911—

This Certificate and a gold medal
is awarded to **Babu Radhagovinda Ray,**
Cuttack in recognition of the excellence
of his filgree works.

S. K. Augus
Magistrate of Presidents

BIHAR & ORISSA EXHIBITION, PATNA, 1919—

Special prize of silver medal has been
awarded to **Babu Radha gobinda Ray** of
Cuttack for exhibiting gold and silver work.
P. K. Singha.
Secretary.

HL E BHAGALPUR EXHIBITION, 1922:—

Gold medal has been Awarded to **Babu
Radhagovinda Ray** of Cuttack for exhibiting
gold and Jewellery works.

J. Sen
President.

IMPORTANT AONNUNCEMENT:—

We buy black, old and used gold and
silver Ornaments at our manufacture at
full current Value of gold and silver
without deducting soldering(ଘାଲ)depreciation

Right Quality and true value of our
things are the causes at our prosperity.

ବିଷୟ ସୂଚୀ ।

ଚିତ୍ର ସୂଚୀ ।

ବିଷୟ	ପୃଷ୍ଠା
୧ । ନିଜକଥା	୧
୨ । ନୈତିକ ଗୁଣ—ଶ୍ରୀରାମକବ ପତ୍ର ଏମ୍, ଏ	୫
୩ । ଭାବାଣୀ ଅଲ୍ପଅ—ଉପେନ୍ଦ୍ରକିଶୋର ଦାସ	୧୩
୪ । ସୌନ୍ଦର୍ଯ୍ୟର ଅଭ୍ୟାସ (ପଦ୍ୟ)	
ଶ୍ରୀ ପଦ୍ମଚରଣ ପଟ୍ଟନାୟକ ବି, ଏଲ୍	୨୨
* । ଦରଆପାଠ—(କ) ମିଶର—	
ଶ୍ରୀ ବଶୀଧର ଦାସ ବି, ଏ	୨୩
୬ । ଧାମର (କାବ୍ୟ)—	
ଶ୍ରୀ ଚନ୍ଦ୍ରମଣି ଦାସ ଏମ୍, ଏ	୨୯
୭ । କାଚ ଓ କାଞ୍ଚନ—	
(କ) କାଗଜ କଥା—	
ଶ୍ରୀ ନିକୁଞ୍ଜକିଶୋର ଦାସ ବି, ଏ	୩୨
(ଖ) ମେଘ ପାଳନ—ଶ୍ରୀ—	୩୮
(ଗ) ଶିଳା ସଂକେତ	୪୨
୮ । ଶୀତା ଗମ (ପଦ୍ୟ)	
ଶ୍ରୀ ନିକୁଞ୍ଜକିଶୋର ଦାସ ବି, ଏ	୪୪
୯ । କୃଷଣେକ—	
(କ) ଉତ୍ତରର ବର୍ଣ୍ଣସୂକ୍ତି—ଉତ୍ସାଦକ	୪୫
(ଖ) କୃଷ୍ଣବାର୍ତ୍ତା	୪୮
୧୦ । ମାଗୁଣି—(ପଦ୍ୟ)	
ଶ୍ରୀମତୀ ଦେବବୃନ୍ଦା ଦେବି	
୧୧ । ଧର୍ମସତ୍ତା -କଦାନ୍ତର ବାଦ—	
ଶ୍ରୀ ଜଗନ୍ନାଥ ଦାସ ଏମ୍, ଏ	୫୧
୧୨ । ଉପହାର (ଗଳ୍ପ)	
ଶ୍ରୀ ଲକ୍ଷ୍ମୀକାନ୍ତ ମହାପାତ୍ର ବି, ଏ	୫୭
୧୩ । ବିରହେ (ପଦ୍ୟ)	
ଶ୍ରୀମତୀ ପ୍ରମିଳାସୁନ୍ଦରୀ ଦେବି	୬୪
୧୪ । ପ୍ରକୃତର ନୈତିକ ପ୍ରଭାବ—	
ଶ୍ରୀ ଜଗନ୍ନାଥ ଦାସ ଏମ୍, ଏ	୬୫
୧୫ । ବିଷ୍ଣୁ ବିଚିତ୍ର୍ୟ	
(କ) ନକ୍ଷତ୍ର ଗଣିତ—	
ଶ୍ରୀ ସୁକଳକିଶୋର ମହାନ୍ତି	୭୯
(ଖ) ନୂଆଚନ୍ଦ୍ର ଶ୍ରୀ	
୧୬ । କାରୁକଳା	୭୨

ବନ୍ତୁ ବର୍ଣ୍ଣନା ।	
୧ । କୋଶାଳ- ଶ୍ରୀମତୀ ପ୍ରିତା ଏଚ୍, ଦାସ	
—ଏକ ବର୍ଣ୍ଣନା—	
୧ । କୋଶାଳର ପ୍ରବେଶଦ୍ୱାର—ପ୍ରଭୁଦିପତି	
୨ । ମିଶରର ମାନଚିତ୍ର	
୩ । ମିଶରର ସାମରିକ ଦୁର୍ଗ	
୪ । ମିଶର ମହିଳା	
* । ଦୁଇ ବିକ୍ରମ ଯତ୍ନ	
୬ । ମିଶର ଚିତ୍ର	
୭ । ଭୁବନେଶ୍ୱରର କାରୁକାର୍ଯ୍ୟ	
୮ । ଉପାସକ ଓ ଗୁରୁଶିଷ୍ୟ ମୂର୍ତ୍ତି	
୯ । ନଟରାଜ ମୂର୍ତ୍ତି (ଶିଳା)	
୧୦ । ସାଧାରଣ ପ୍ରକାଶକ—ପ୍ରାଣେନ୍ଦ୍ରସୁ	
୧୧ । ମହାମାଛର	
୧୨ । କରକତକର	
୧୩ । ହଳଦିଆ ପ୍ରକାଶକର	
୧୪ । ଗୁମଣୀ ଓ ଭାବାର	”
୧୫ । ସ୍ତ୍ରୀମଣୀ ଓ ଭାବାର	
୧୬ । କାନାକାଭର	”
୧୭ । ଛରପୋକର	”

(କ) ମୂର୍ତ୍ତି ଓ ମନ୍ଦିର—
 ଶ୍ରୀ ରମାପ୍ରସାଦ ତନ୍ତ ସ୍ୱାମୀବାହାଦୁର ୨୩

୧୭ । ବିରହେ (ପଦ୍ୟ) ଶ୍ରୀଲକ୍ଷ୍ମୀକାନ୍ତକେଶରୀ ୧୮୦

୧୮ । ପ୍ରତିବନ୍ଧ—
 (କ) କାଟ ପତଙ୍ଗ ଓ ସେମାନଙ୍କ ପ୍ରାଣେନ୍ଦୁ ମୂର୍ତ୍ତି ୧୧
 (ଖ) ସୌନ୍ଦର୍ଯ୍ୟ ବର୍ଦ୍ଧନ ବିଦ୍ୟୁତ୍ ୧୪
 (ଗ) ଅଭୁତ ରେଲଗାଡ଼ ୮୫
 (ଘ) ନିଶ୍ଚୟ ୧୧
 (ଙ) ଜଉମୋହର କରବାର ଅଭିନବଉପାୟ ୮୭

୧୯ । ମଣି ଅହରଣ ୮
 (କ) ସାଜପୁର—ଶ୍ରୀ କରୁଣାକର କର ଏମ୍ ଏ
 କାକା ବ୍ୟାକରଣଫର୍ଷ୍ଟ ୮୭

୨୦ । ମୋର କାର୍ଯ୍ୟ (ପଦ୍ୟ)
 ଏ ଲାଳୁ ନାଏକ ଚନ୍ଦ୍ରଧର ଗଡ଼ନାୟକ ୧୨

୨୧ । ବିନିମୟ ୧୩

୨୨ । କବିତାରେ ବିଷୟ ବିସ୍ତାର —
 ଶ୍ରୀ ଗୋବିନ୍ଦ ବିପାର୍ଠୀ ଏମ୍ ଏ ୧୪

୨୩ । ମାଷ୍ଟରଣୀ (ସ୍ତୁତିଗଳ୍ପ)
 ଶ୍ରୀ ବିଶ୍ୱକବିରଣ ଦାସ ଏମ୍ ଏ ୧୬

୨୪ । ଶିଶୁ ସଂସାର—
 (କ) ପୃଥିବୀର ଭବିଷ୍ୟତ ଶ୍ରୀ— ୧୦୧
 (ଖ) ସୂର୍ଯ୍ୟ ଓ ସଂଜ୍ଞା (ମହାଶ୍ୱରତ) ୧୦୪

୨୫ । ସପ୍ତସ୍ୱର (କ) ସ୍ୱରଲିପି ଶିକ୍ଷା—
 ଶ୍ରୀ ଗୋଲକନାଥ ମହାପାତ୍ର } ୧୦୭
 (ଖ) ପଥକ—ଶ୍ରୀ ନିରଞ୍ଜନଶେଖର ଦାସ ବି, ଏ-୧୧୦
 (ଗ) ସ୍ୱରଲିପି—ଗୋଲକନାଥ ମହାପାତ୍ର

୨୬ । ଦୂର ଦେଶରେ—ଶ୍ରୀ— ୧୧୨

୨୭ । ପାଠୋଲ୍ଲଭର ଚତୁରସ୍ତୁତ ୧୧୩

୨୮ । ରତ୍ନସ୍ୟ ମଞ୍ଜୁସା ଓ ତପାୟ କବି—
 ଶ୍ରୀ ଜଗଦୀନନ୍ଦ ମହାନ୍ତି ବି, ଏ ୧୧୫

୨୮ । ବୁଦ୍ଧିଅଶୀ ଜାଲ—
 (କ) ସ୍ୱପ୍ନକ ପରିଚୟ—‘ଲେଖନୀ’
 ‘ଶୁକ୍ତିଶୀ’ ୧୧୯

(ଖ) ସଂକଳନ (ମାସିକ ସାହିତ୍ୟ ପତ୍ର) ୧୨୧

୨୯ । ସାହିତ୍ୟ ସମ୍ମାନ—ସମ୍ପାଦକାୟ ୧୨୩

୩୦ । ଚିତ୍ର ପରିଚୟ— ୧୨୪

୧୮ । ପାଣିପୋକର ପ୍ରାଣେନ୍ଦୁମୂ ୧୧

୧୯ । ଲମ୍ବ ୧୦୫

୨୦ । ଝିଲ୍ଲିକାର ୨୧

୨୧ । ଷଷ୍ଠପୋକର ୨୨

୨୨ । ଗୋବରଗଡ଼ା ପେ କର ୨୩

୨୩ । ରିଙ୍ଗାସର ୨୪

୨୪ । ଗଜେଇପୋକର ୨୫

୨୫ । କୁମୁତୁଆ ପୋକ ଓ ତାହାର ୨୬

୨୬ । ବିଦ୍ୟୁତ୍‌କ କୃତ ସାହାଯ୍ୟରେ ଦନ୍ତମାର୍ଜନ ୨୭

୨୭ । ପୃଷ୍ଠିସ୍ୱର ଶୂନ୍ୟ ରେଲଗାଡ଼ ୨୮

୨୮ । କରବାର ସାଗର ବିକସ୍ତ୍ରୀ ରେଲ ୨୯

୨୯ । ଶ୍ରୀମତୀ ଲରେନ୍ସ ନିଶ୍ଚୟର ଜାଣ୍ଟୋକାର କରୁଅଛନ୍ତି । ୩୦

୩୦ । ଜାଣ୍ଟୋକୃତ ପତ୍ର ୩୧

୩୧ । ତରଳ ଜଉର କାର୍ଯ୍ୟ ୩୨

୩୨ । ନିହାରକା (Nebula) ୩୩

୩୩ । ଜ୍ୱଳନ୍ତ ଅଗ୍ନିଗୋଲକ ୩୪

୩୪ । ପୃଥିବୀର ଶୀତଳ ଅବସ୍ଥା ୩୫

୩୫ । ପାଠୋଲ୍ଲଭର ଚତୁରସ୍ତୁତ
 (କ) ପ୍ରଥମସ୍ତୁତ
 (ଖ) ଦ୍ୱିତୀୟସ୍ତୁତ
 (ଗ) ତୃତୀୟସ୍ତୁତ
 (ଘ) ଚତୁର୍ଥସ୍ତୁତ

୩୬ । ହିନ୍ଦୋଲର ସ୍ୱର୍ଗିୟା ଗଣୀ

ବାଉଁଶ—



କୋଶାଳ

ପ୍ରଥମକାଣ୍ଡ ଶ୍ରୀ ପ୍ରମୋଦଚରଣର ବାସଙ୍କ ଯୌକନ୍ଦର ମୂର୍ତ୍ତିତ)

ଚିତ୍ର— ଶ୍ରୀମତୀ ପ୍ରତୀ ଶ୍ରୀ ବାସ



ନିଜକଥା ।

ବାରୁଣୀ ପ୍ରକାଶିତ ହେଲା । ଯେଉଁମାନେ ଜନ୍ମର ଦୁଃଖ, ଧନା, ଧନ ଓ ଶକ୍ତି ଶେକର <ପରେ ମାତ୍ରପାଇ-
ଛନ୍ତି—ସେମାନଙ୍କ ପାଖରେ ଏ କୋଡୋଟି କଥାରେ ସାର୍
ସାର୍ ପୁଅବାର ଅର୍ଥ ଫୁଲ ରହିଛି । ବାରୁଣୀ କେତେ
ଜାଲର ସୁସ୍ତ ! କେତେ ମେହ, କେତେ ଆଦର ଧନ !
କେତେଥର କେତେପ୍ରକାର କଲ୍ପନା ଜଳ୍ପନା ପାରିହୋଇ
କେତେ ‘ହିଁ’ ‘ନାହିଁ’ କୁ ଜିତ ଆଜି ବାରୁଣୀ ତାର
ବନ୍ଧବ ଚକ ବକାଶି ଦେଇଛି ! ସେ ଚକରେ ଯେ କି
ଅସର ସଧା ଅଛି—ତା ଅବଗାମ୍ନୀ ବିନା ଦେବଳ ଦେଖି
ବା ସାଥୀ କ’ଣ ରୁଟିବେ ? ପରତତ୍ତ୍ୱ ପୁସ୍ତକାରୁ ବାରୁ-
ଣୀର ପରତତ୍ତ୍ୱ ପାଇ କ’ଣ ଗୋଟାଏ ହବ ବୋଲି
ଯେଉଁମାନେ ଟିକିଏ ଉଚ୍ଛଳିହୋଇ ଚାହୁଁଛନ୍ତି, ବାରୁଣୀ
ତାଙ୍କର କୌତୂହଳ ଅଳ୍ପ ବହୁତରେ ଗୈତିକ ସମ୍ବେଦ-
ନାହିଁ । ତେବେ ଖାଲି ଅଖିର ସଧ ନ ମେଣ୍ଟାଇ କେହି

କେହି ନିଜର ବଳକୁ ଗୁହଁ ସେଥିରେ ଯୋଗଦେଲେ
ବାରୁଣୀ ସବୁଆଡ଼ୁ ଟିକିଏ ଟାଣୁଆ ହୋଇଯାନ୍ତା, ଆଉ
ଦେଶର ଗୋଟାଏ ବଡ଼ ଅଭିନମୋଚନ କରିବାର ଅଶା
ହୁଅନ୍ତା ।

ବାରୁଣୀର ପରତତ୍ତ୍ୱ-ପୁସ୍ତକାର ଭୂମିକା ପଢ଼ି କେତେ
ଲୋକ ଟିକିଏ ମନପିତା କରିଛନ୍ତି । କେତେଲୋକ ମଧ୍ୟ
ବାରୁଣୀ ପ୍ରକାଶ ହେଲେ ତାର ଦୋଷ ଦେଖାଇ ତାକୁ
ଲୋକହସା କରିବାକୁ ଅଶା ଭିତରନ୍ତି ବୋଲି ଶୁଣିଲୁଁ ।

ପ୍ରଥମ ଶ୍ରେଣୀର ଲୋକେ ଟିକିଏ ଭ୍ରମରେ ପଡ଼ିଛନ୍ତି
ବୋଲି ଆମର ଧାରଣା । ବ୍ୟକ୍ତିଗତ ଶ୍ରେଣ ବା ବ୍ୟକ୍ତି
କରିବା ବାରୁଣୀର ଉଦ୍ଦେଶ୍ୟ ନୁହେଁ, ସେଥିରେ
ସଂପାଦକତ୍ୱ ସମ୍ମାନରେ କାଧା ପଡ଼େ । ଦେଶରେ ସାହିତ୍ୟର
ମନଦଶା କଥା କହୁ କହୁ କେତେଟା ଅସାର ଅର୍ଥସ୍ଥାନ

ପଦସମ୍ମିଳନ ଓ ବଜାଳା କବିଙ୍କର ଛଙ୍କା ନକଲ ଅତ୍ରକୁ କଥା ପ୍ରସଙ୍ଗରେ ସିବାକୁ ପଡ଼ିଛି—ଏ ସବୁଦ୍ୱାରା ଓଡ଼ିଆ ସାହିତ୍ୟର କିଛି ଲକ୍ଷ୍ୟସାଧନ ନୋହିବାର କଥା; ଏଇଥିପାଇଁ କହନ୍ତୁ—ବ୍ୟକ୍ତିଗତଭାବରେ ତାକୁ କେହି କେହି ଦେନଥିଲେ ଅନୁମାନକୁ ଛାଡ଼ି ବୁଝିଛନ୍ତି । ଟିକିଏ ବୁଝି ବସୁର କଲମ ଧରିବା କଥା । ଯେଉଁଥିରେ ଦେଶର ସାହିତ୍ୟର ଉତ୍କର୍ଷ ସାଧତ ହେବ, ଦେଶର ଲୋକଙ୍କର ପ୍ରକୃତ ଉପକାର ହେବ, ସେଥିପ୍ରତି ମନ ବଳାଇବା ଉଚିତ । ଅମଦେଶରେ ବର୍ତ୍ତମାନ କବିତାର ମୁଖ୍ୟ ନୁହେଁ—କବିତାର ମୁଖ୍ୟ ଯାଇଁ ଅଧୁର କେତେଗ ବର୍ଷପରେ । ଏଇଈଶାତ ଲୋକେ ଅଛନ୍ତି ଚନ୍ଦ୍ରା, ବନ୍ଧୁ ଚନ୍ଦ୍ରା ନେଇ କାଳ କାଳ, ଏତେବେଳେ ଯେତେବେଳେ ଓପାକନା ପକାଇ କବିତା ପଢ଼ନ୍ତୁ କିଏ ? ବର୍ତ୍ତମାନ, ଓଡ଼ିଶାରେ କାହିଁକି ରୁଣ୍ଡିଅଡ଼େ ଶ୍ରମାନୁରାଗର ମହାଧୁମ୍ ପଡ଼ିଯାଇଛି । ଜୀବନର ଦୈନନ୍ଦିନ କଠୋର ସମସ୍ୟା ଦେଇ କବିତା, ଗଳ୍ପ, ପ୍ରବନ୍ଧ ଅଲୋଚନା ସମାଲୋଚନା ଚାଲିଛି—ସେହି ଧରଣର ଲେଖାରେ ବିଷୟ ସାହିତ୍ୟ-ରତାର ଉତ୍କଳ ପଢ଼ନ୍ତୁ, ଓଡ଼ିଶାରେ କ’ଣ ଯେ ମୁଖ୍ୟ ଅସିନାହିଁ ? ଅନନ୍ତକାଳରୁ ତ ଲୋକେ ଦୁର୍ଭିକ୍ଷ, ବନ୍ୟା, ଅନିୟମିତ ଯୋଗେ ଦରମା ହୋଇ ରହିଛନ୍ତି । ତାଙ୍କୁ କାନ୍ୟ, କବିତା, ଯୁବଣ ଶୁଣାଇଲେ କ’ଣ ତାଙ୍କ ଯେତେ ପୂରକ ? ଅମଦେଶର ସାହିତ୍ୟ ସେଥିପ୍ରତି ବଡ଼ ଉଦାସୀନ । ଫୁଲଟିଏ ଫୁଟିଛି, ଜହ୍ନଟି ପଡ଼ିଛି ଦେଉଳ ଅମର ସାହିତ୍ୟ !

ଦେଶର ଲୋକେ ନ ଖାଇ ଗଢ଼ମରୁଛନ୍ତି ଅମେ କସି ବିଷୟ କରୁଛନ୍ତି ନୁଆକଥାତ ନୁହେଁ—କାଳଦାସ, ‘ଶକୁନ୍ତଳା’ ଯେ ଲେଖିଥିଲେ, ସେ ବିଦ୍ୟମାଦତ୍ୟଙ୍କ ସମୟରେ ନା ମର୍ଦ୍ଦତ କେଶରୀଙ୍କ ଅଙ୍କରେ ?

କଠୋର ଜୀବନସମସ୍ୟା ସହିତ ସାହିତ୍ୟର କ’ଣ ସ୍ୱପର୍କ ନାହିଁ ଅମଦେଶରେତ ସେଥିପ୍ରତି କେହି କୌଣସିପ୍ରକାର ଯତ୍ନ ବା ପ୍ରୟତ୍ନ କରବାର ଦେଖାଯାଉନାହିଁ ।

ମନୁଷ୍ୟର କେତେଗୁଡ଼ାଏ Finer affection ବା ସୁହୃଦ୍-ପ୍ରଭୃତି ଅଛି, ସେହି ପ୍ରଭୃତି ତା’ର ଅଧ୍ୟାତ୍ମିକତାର

ଉପାଦାନ । ସେହି ମୁଖ୍ୟ ପ୍ରଭୃତି ଗୁଡ଼ିକୁ ଶିକ୍ଷିତ ଏବଂ ସୁସଜ୍ଜ କରାଇ ମନୁଷ୍ୟକୁ ଶ୍ରେଣୀମାର୍ଗରେ ପରିଗଣିତ କରାଯାଏ । ସାହିତ୍ୟର ମୁଖ୍ୟ ଉଦ୍ଦେଶ୍ୟ । ପୁଣି ମନୁଷ୍ୟକୁ ଜୀବନର କର୍ମମୟ ମାର୍ଗରେ ଦେଖିଯିବାକୁ ଏବଂ ଜୀବନର ଜଟିଳ ସମସ୍ୟା ସହଜ ଓ ସୁନ୍ଦରଭାବରେ ସମାଧାନ କରିବାରେ ସାହାଯ୍ୟ କରିବା ମଧ୍ୟ ସାହିତ୍ୟର ଅପ୍ରାଧାନ ଉଦ୍ଦେଶ୍ୟ ନୁହେଁ ।

ଯେତେବେଳେ ଅଗେ ! ଅଜ୍ଞାନାଲି କଳିକାଳରେ ଯେତେ ନ ପୂର୍ବେ ମନ କୁଅଥେ ସିବାକୁ ନାଗ୍ରକ ! ଦେଶ ଦେଶାନ୍ତରେ ଲୋକେ ନାନା ଫଳ ଫଳ କରି ଅଛନ୍ତି ବନ୍ଧୁ ସମସ୍ୟା ସମାଧାନ କରୁଅଛନ୍ତି । ବିଷୟ ସାହିତ୍ୟ ବାସ୍ତବିକତା ଦେଇ ବ୍ୟସ୍ତ—ଅମଦେଶରେ ସାହିତ୍ୟ ନିର୍ଦ୍ଦିଷ୍ଟ—ତାର ବାସ୍ତବିକତା ସାଙ୍ଗରେ ସ୍ୱପର୍କ ନାହିଁ । ମାୟାବାଦ ତ ତୁରନ୍ତ କଥା ! କେବଳ କେତେଟା ପୁରୁଣା କଥାକୁ ହେଉଥିବ କବି, କାବ୍ୟ, କବିତା, ସାହିତ୍ୟ ଚର୍ଚ୍ଚାର ଧୁମ୍ ପଡ଼ିଯାଇଛି । ଦେଶର କବି, ଦେଶର ସାହିତ୍ୟକ, ଦେଶର ଏଇ ଗୁରୁ-ଅଭିବ ମୋତନ କରବା-ପାଇଁ ଅଭୀଭୁତବା ଦରକାର । ଫୁଲ, ମଳୟ, କୋଣାର୍କ ନେଇ ଚରଦନ ଅବକ ରହିଲେ ଅଉ ତଳହେବନାହିଁ । ଦେଶର ସାହିତ୍ୟକୁ ବାସ୍ତବିକତା ଛାଡ଼ି ଚାଲି ଲୋକଙ୍କ ପ୍ରାଣରେ ସତ୍ୟ ଜୀବନ୍ତ ଅନୁଭୂତ ଅଂକନ କରିବା ଦରକାର । ଲୋକେ ନିଜର ମାନବିକତାର ଦାୟିତ୍ୱ ସମ୍ପର୍କ ଉପଲବ୍ଧି କରନ୍ତୁ । ତାଙ୍କର ଅଧିଷ୍ଠାନ ଜ୍ଞାନ ଜନ୍ମ । ସେମାନେ ନିଜର ବିଦେଶକୁ, ନିଜର ସତ୍ୟ ଜୀବନକୁ ଚିହ୍ନିବାକୁ ଶିଖନ୍ତୁ ଏବଂ ମହାହର୍ଷରେ କର୍ମମୟ ଜୀବନ-ପଥରେ ଅଗ୍ରସର ହେଉନ୍ତୁ । କର୍ମର ବିଦମ୍ ନହେଉ, କର୍ମରେ ବିରଳି ନ ଅସୁ !

ପରଚନ୍ଦ୍ର-ସ୍ୱପ୍ନକାର ମୁଖବନ୍ଧର ଉଦ୍ଦେଶ୍ୟ ଏହିପରି ଯେଉଁମାନେ ବ୍ୟକ୍ତିଗତଭାବରେ ତାକୁ ଦେଖିଛନ୍ତି ସେମାନେ ହୁଅନ୍ତୁ ।

ଦ୍ୱିତୀୟ ଶ୍ରେଣୀର ଲୋକଙ୍କୁ କିଛି କହିବାର ନାହିଁ । ଦୋଷ ସମସ୍ତଙ୍କର ଥାଏ । ବାଛି ବସିଲେ ସୁଥିବାରେ କେହି ବାଦ୍ ସିଦ୍ଧେନାହିଁ ।

ଯଥାସାଧ୍ୟ ଯତ୍ନକଲେ ମଧ୍ୟ ବାରୁଣୀରେ ଭ୍ରମ ଥିବ ସନ୍ଦେହ ନାହିଁ । ଦୃଶ୍ୟକୁ ହେଳାକରି ଦୋଷ ଦେଖିବା ବିଜ୍ଞ ଲୋକର କାର୍ଯ୍ୟନୁହେଁ । ବାରୁଣୀ ପ୍ରକାଶରେ ଟିକିଏ ବିଳମ୍ବ ସଫଳ । ସାଧାରଣତଃ ଲୋକେ ଅଣା କରୁଥିଲେ ପରିଚୟ—ପୁସ୍ତିକା ପ୍ରକାଶ ହେବାର ଖୁବ୍ ଜୋର ମାସକ ଭିତରେ ବାରୁଣୀର ପ୍ରଥମ ସଂଖ୍ୟା ବାହାରିବ । ପୁସ୍ତିକାରେ ସେପରି କୌଣସି ନିର୍ଦ୍ଦିଷ୍ଟ ସମୟ ନିର୍ଦ୍ଧାରିତ ନଥିଲା, ତେଣୁ ଏତେଦିନ ବିଳମ୍ବ ହେବାର ଆଶଙ୍କା ଥିଲା ନ ଥିଲା । ନିଜର ଛପାଖାନା କରି ତହିଁରେ ବାରୁଣୀ ଛପାଇବାର ଅନେକ ଜଳନା ହୋଇଥିଲା, ସେଥି ଯୋଗେ ବିଳମ୍ବ ସଫଳ ।

ବାରୁଣୀରେ ଯେତେବେଳେ ବିଭିନ୍ନ କରାଯାଇଥିଲା ସେଥିରୁ କେତେଟି ବିଭିନ୍ନ ଅନାବଶ୍ୟକ ବିଭାଗକୁ ଉଠାଇଦିଆଯାଇଛି । ଅନ୍ୟାନ୍ୟ ଯେତେଟି ବିଭାଗ ଅଛି, ତହିଁରେ କେତେଗୋଟି ସଂପୂର୍ଣ୍ଣ ଛୋଟାଣିରୁ ଛୋଟାଣି ପ୍ରକାଶ ନାମଯାଦା ଲେଖକମାନଙ୍କୁ ଅବଦାନ କରିଥିଲା—ସମସ୍ତିକାରୁ ଖୁବ୍ ଭରସା ପାଇଲା— ବାରୁଣୀ ପ୍ରକାଶଦ୍ୱାରା ଓଡ଼ିଆ-ସାହିତ୍ୟର ଗୋଟାଏ ବିଶେଷ ଅଭାବ ପୂରଣ ହେବ, ଇତ୍ୟାଦି ପ୍ରକାର ଅନେକ ଉତ୍ସାହ ବାକ୍ୟ ମଧ୍ୟ ଶୁଣିଲୁଁ, କିନ୍ତୁ ପ୍ରକୃତ କାର୍ଯ୍ୟ ବେଳକୁ ଅଧିକାଂଶ କରୁନା ଦେଲେ । ତଥାପି ଅନେକ ଆୟାଜକଙ୍କର କର ସମ୍ପାଦକମଣ୍ଡଳୀ ବାରୁଣୀର ବିଭିନ୍ନ ବିଭାଗର ଅଭାବ ପୂରଣ କରିବାର ପ୍ରୟାସ କରିଅଛନ୍ତି । କିନ୍ତୁ ଥରକୁ ଥର ଏହିପରି ନିରାଶ ହେବାକୁ ପଡ଼ିଲେ ବଡ଼ ବିଷମ ! ଦେଶରେ ବହୁ ଲୋକଙ୍କର ଅଭାବନାହିଁ— ଲୋକଙ୍କର ମଧ୍ୟ ଅବସରର ଅଭାବନାହିଁ ଅନେକ ମଧ୍ୟ ବିଶେଷତଃ ଯେଉଁମାନେ ଶିକ୍ଷାବିଭାଗରେ ଅଛନ୍ତି ସେମାନେ ସମ୍ପାଦକ, ପତ୍ରିକା, ଦେଶ ବିଦେଶର ବିଶିଷ୍ଟ ଲେଖକଙ୍କ ବହି ମଧ୍ୟ ପଢ଼ନ୍ତି—ଅନେକ ଶିଖନ୍ତି, ନିଜେ ମଧ୍ୟ ଅନେକ ସ୍ୱାଧୀନ ଚିନ୍ତା କରନ୍ତି ।

ସେମାନଙ୍କର ବହୁ ଆୟାଜକ ବିଜ୍ଞତା ଏବଂ ଅଭିଜ୍ଞତାରେ ଦେଶର ଲୋକଙ୍କୁ ଭାଗୀ କରିବା କ’ଣ ଉଚିତ ନୁହେଁ ? ନିଜର ଉତ୍ତରସାଧନ ଅପେକ୍ଷା ଦୟାକଣ୍ଠ

ଅପେକ୍ଷାକୃତ ନିମ୍ନସ୍ତରର ଲୋକଙ୍କୁ ଭୁଲିତ କରିବା ମହତ୍ତ୍ୱର ଦୃଶ୍ୟ । ଯେଉଁମାନେ ପତ୍ରିକା ଏବଂ ପଢ଼ାଇବାଦ୍ୱାରା ବା ସ୍ଥାନ ବିଶେଷରେ ଏବଂ ବ୍ୟବସାୟ ବିଶିଷ୍ଟରେ ଆଇ ନିଜର ଜ୍ଞାନର ପ୍ରସାର କରିପାରୁଅଛନ୍ତି, ସେମାନେ ଏହି ମହତ୍ତ୍ୱର ପଦ୍ମପଦ୍ମର ଅଭାବ ମନ ବଳାଇବା ବିଷୟରେ ଏଡ଼େ ଉଦାସୀନ ନାହାଁନ୍ତି ?

ଅବଶ୍ୟ ଲେଖିଶିଳ୍ପିବା ଗୋଟାଏ ପ୍ରକାର ସାଧନା ଭିତରେ । ଲେଖା ସାରଗର୍ଭ ହେବ, ସରଳ ଓ ସହଜ ହେବ, ସଂଯତହେବ ଇତ୍ୟାଦି ଇତ୍ୟାଦି ଅନେକ ଆଡ଼କୁ ଲକ୍ଷ ରଖିବାକୁ ପଡ଼େ— ସେଥିପାଇଁ ଅର୍ଥାତ୍ ପରାମର୍ଶ । ଲୋକେ—ଦେଶର ବହୁ ଗୁଣି ଲୋକେ ଯେ ଏତକ ଆୟାସ ସ୍ୱୀକାର କରିବାକୁ ନାହିଁ ଏକଥା ଜଳନା କରି ହେଉନାହିଁ । ନିଜର ଜ୍ଞାନଦ୍ୱାରା ଅନ୍ୟର ଜ୍ଞାନ ବୃଦ୍ଧି ବା ମାର୍ଗଦର୍ଶନ କରିବା ଗୋଟାଏ ସଂସ୍କାରପୂର୍ଣ୍ଣ ପ୍ରକୃତି । ଶିଖରପ୍ରଦତ୍ତ ଅନୁଶାସନ ସେହି ପ୍ରକୃତି ଅନେକ ଆକାରରେ ପରିଷ୍କୃତ ହୁଏ ଏବଂ କାର୍ଯ୍ୟକରେ । ତହିଁ ମଧ୍ୟରୁ ସମ୍ପାଦକ ପତ୍ରିକାମାନଙ୍କରେ ଲେଖି ଅପରକୁ ଜ୍ଞାପନ କରିବା ପ୍ରକୃଷ୍ଟତମ—କାରଣ ସେ ସାହାଯ୍ୟରେ ତାହାର ସେତେଦୂର ବିସ୍ତାର ଓ ସ୍ଥାୟତ୍ତ୍ୱ ହୁଏ, ଅନ୍ୟ ଉପାୟରେ ତାହା ସମ୍ଭବ ନୁହେଁ । ଏଣୁ ସାଧାରଣତଃ ସେ ଜାତୀୟ ସାହିତ୍ୟର ଆଦର ଅପେକ୍ଷାକୃତ ଅଧିକ । ଦେଶର ବହୁ ଗୋଟାଏ ସ୍ଥାୟୀ ନିବେଦନ ରହିଲା, ସେମାନେ ଅବସର-କ୍ରମେ ପତ୍ରିକା ମାନଙ୍କରେ ଲେଖି ଦେଶବାସୀଙ୍କର କଲ୍ୟାଣଭାବନା ହେଉଛି । ଦେଶର ଲୋକେ ଯେଉଁମାନେ ଶିକ୍ଷା ବିଭାଗରେ ବା ବ୍ୟବସାୟ-ବାଣିଜ୍ୟରେ ଅଛନ୍ତି ସେମାନଙ୍କୁ ବିଶେଷ ଭାବରେ ଅନୁରୋଧ ।

ଆମ ଦେଶରେ ସାହିତ୍ୟ ଚର୍ଚ୍ଚାକରି ହେଉ ପଇସା କରିନାହିଁ । ତେଣୁ ସାହିତ୍ୟର ଆଦର ନାହିଁ । ଅନ୍ୟ ଦେଶରେ ସାହିତ୍ୟଜୀବୀ ଅନେକ ଲୋକେ Journalism ରେ ବଡ଼ଲୋକ ହୋଇ ଯାଇଛନ୍ତି । Journalism ର ଚେଉଁ ଅମଦେଶରେ ଏକପ୍ରକାର ଅଜଣା—ବିଦେଶରୁ ଆଗ୍ରସ୍ତ ଲୋକେ ଚିଣିଆସନ୍ତି । ଅମଦେଶରେ ପାଠ୍ୟ

ସଂଖ୍ୟା ହ୍ରମେ ବଢ଼ିଲେ ସାହିତ୍ୟ-ସେବା ଆଉ ସରୁବନେ
 'Thankless task' ହୋଇ ଉଠିବ ନାହିଁ । ପାଠ୍ୟ ସଂଖ୍ୟା
 ବଢ଼ାଇବା ଦେଶର ପାଠ୍ୟମାନଙ୍କ ଉପରେ ସଂପୂର୍ଣ୍ଣ
 ନିର୍ଭର । ସେମାନଙ୍କର କର୍ତ୍ତବ୍ୟ ମଧ୍ୟ—

ବାରୁଣୀରେ ଅନେକ ପ୍ରକାର ଚିତ୍ରର ଅୟୋଜନ
 କରାଯାଇଅଛି । ଏହାର ମୁଖ୍ୟ ଉଦ୍ଦେଶ୍ୟ ଚିତ୍ତକର୍ଷଣ ଏବଂ
 ବିନୋଦନ ସଙ୍ଗେ ସଙ୍ଗେ ଜ୍ଞାନର ସମ୍ୟକ୍ ପ୍ରସାର
 କରିବା; ଦେଶର ସାଧାରଣ ଲୋକଙ୍କର ଅଳସ ଅସିକ୍ତ
 ଏଣେ ତେଣେ ଫେରାଇ ଅନେକ ଆଡ଼େ ତାଙ୍କର ଆଗ୍ରହ
 ଜନ୍ମାଇବା । ବାରୁଣୀରେ ବହୁ ବ୍ୟୟ ବହନ କରି
 ଯେଉଁ ସବୁ ଚିତ୍ର ଦିଆଗଲା ତାହାଦ୍ୱାରା ଲୋକଙ୍କର

ସାହିତ୍ୟ ଆଡ଼େ ଆଗ୍ରହ ଟିକିଏ ହେଲେ ବଢ଼ିଲେ
 ପରିଣତ ଏବଂ ବ୍ୟୟ ସାର୍ଥକ ହେବ ।

ଅମଦେଶରେ ଯେଉଁମାନେ ଖବର କାଗଜ ବା
 ମାସିକ ପତ୍ର ପଢ଼ନ୍ତି ସେମାନେ ଇଂରେଜି ବା ବଙ୍ଗଳା
 ପତ୍ରପତ୍ରିକାମାନଙ୍କୁ ଯେତେ ଆଦର କରନ୍ତି, ଓଡ଼ିଆ
 ପତ୍ରିକାପତ୍ର ତା'ର ଅଧେ ସୁଦ୍ଧା ନାହିଁ । ସେଥିର ପ୍ରଧାନ
 କାରଣ ଦେଶର ସାହିତ୍ୟ ପତ୍ର ପତ୍ରିକାମାନଙ୍କରେ ବିଷୟ
 ବିଚିତ୍ରତା ଶୋଚନୀୟ ଅଭାବ । ବାରୁଣୀ ଯେତେ
 ସେତକ ଅଭାବ ମୋଚନ କରିପାରିଲା, ଯେବେ ତା'ର
 ଚିତ୍ର ଓ ବିଷୟର ବିଚିତ୍ରତା ଯେନି ଅଧିକ ଲୋକଙ୍କର
 ଚିତ୍ତ ଆକର୍ଷଣ କରାପାରିଲା—ତେବେ ତା'ର ଉଦ୍ଦେଶ୍ୟ
 ଏକପ୍ରକାର ସିଦ୍ଧ ହେଲା !

ସଂ: ବା:—

ନୈତିକ ର୍ଣ ।

ଶ୍ରୀ ରତ୍ନାକର ପତି ।

ମାନବଜୀବନର ବିକାଶନିମନ୍ତେ ନାନାପ୍ରକାର
 ସାହାଯ୍ୟ ଆବଶ୍ୟକ ହୋଇଥାଏ । ସମ୍ପୂର୍ଣ୍ଣରୂପେ ଅଧି-
 ନିର୍ଭର ହୋଇ, କୌଣସି ବ୍ୟକ୍ତି ଆହୋରୁଣ୍ଡ ସାଧନ
 କରପାରିନାହିଁ । ମାନବ ଶିଶୁ ଭୂମିସ୍ତୁ ହେଲମାତ୍ରକେ
 ସାହାଯ୍ୟ ଲେଖେ । ଏହି ସାହାଯ୍ୟ ସେତେବେଳେ
 କେବଳ ପିତାମାତା ଏବଂ ଅର୍ଥାତ୍ ସୁଜନମାନଙ୍କ ଉପରେ
 ନ୍ୟସ୍ତ ଥାଏ । କ୍ରମେ ବର୍ଦ୍ଧିତ ହୋଇ, ଯେତେବେଳେ
 ସେ ସମାଜର ସମ୍ମୁଖରେ ବସ୍ତୁମାନ କୃପ, ସେତେ-
 ବେଳେ ତାହାର ବିକାଶ କେବଳ ନିଜର ପରବାର
 ଉପରେ ନୁହେଁ, ସମାଜସ୍ଥ ଅନ୍ୟାନ୍ୟ ବ୍ୟକ୍ତିମାନଙ୍କ
 ଉପରେ ମଧ୍ୟ ନିର୍ଭର କରେ । ଶିଶୁବିକାଶରୁ ଆରମ୍ଭ
 କରି, ବୃଦ୍ଧାବସ୍ଥା ପର୍ଯ୍ୟନ୍ତ ପ୍ରାୟ ସକଳ ଅବସ୍ଥାରେ ସେ
 ପଦେ ପଦେ ଅଜ୍ଞାନ ବା ସଜ୍ଞାନଭାବରେ ସମାଜସ୍ଥ ବ୍ୟକ୍ତି
 ଓ ଅନୁଷ୍ଠାନମାନଙ୍କ ସାହାଯ୍ୟରେ ଆହୋରୁଣ୍ଡ ବିଗରେ
 ପ୍ରଧାରିତ ହେବାକୁ ଲାଗେ । ଶିଶୁବିକାଶରେ ମାତୃସ୍ତନ୍ୟ
 ତ୍ୟାଗକରି, ସେ ଅନ୍ୟାନ୍ୟ ବ୍ୟକ୍ତି ମାନଙ୍କର
 ସମ୍ପର୍କରେ ଆସିଲମାତ୍ରକେ ସମାଜର ଛୋଟରେ ତାହାର
 ଲଳନ-ପାଳନର ସୂତ୍ରପାତ କୃପ, ସମାଜସହିତ ତାହାର
 ପ୍ରକୃତ ସମ୍ବନ୍ଧ ସ୍ଥାପିତକୃପ । ସେ ପ୍ରଥମେ ନିଜ ମନରେ
 ପିତା ମାନଙ୍କ ଅଶ୍ରମରେ ଥିଲ, ବର୍ତ୍ତମାନ ସମାଜର ଅଶ୍ରମ
 ନେଇ ବିବିଧ ସମ୍ବନ୍ଧର ଅଧୀନ ହେବାକୁ ଲାଗିଲ ।
 ଜୀବନର କ୍ରମ ବିକାଶ ସଙ୍ଗେ ତାହାର ଅଭିବ୍ୟକ୍ତି ଅନୁଭବ
 କରିବାର ଶକ୍ତି ମଧ୍ୟ ସ୍ୱତଃ ବିକଶିତ ହେବାକୁ ଲାଗେ ।
 ତେଣୁ ତାହାର ଅଭିବ୍ୟକ୍ତି କରିବାର ପ୍ରକୃତି ବହୁ
 ପରିମାଣରେ ବର୍ଦ୍ଧିତ କୃପ । ଫଳତଃ ସେ କେତେବେଳେ
 ବ୍ୟକ୍ତି ବିଶେଷଠାରୁ, କେତେବେଳେ ଅବା ଅନୁଷ୍ଠାନ
 ମାନଙ୍କରୁ ସାହାଯ୍ୟ ଗ୍ରହଣ କରି ଶୈର୍ଷ୍ୟ ବର୍ଯ୍ୟ ଓ
 ପ୍ରତିଷ୍ଠା ଅର୍ଜନ କରେ । ଅନେକ ସମୟରେ ବ୍ୟକ୍ତିଗତ
 ଜୀବନ ଏହିସବୁ ସାହାଯ୍ୟ ଗ୍ରହଣ କଲବେଳେ,

ତତ୍ପରବର୍ତ୍ତରେ ପ୍ରତିସାହାଯ୍ୟ ଦେଇଥାଏ । ଉଦାହରଣ
 ସ୍ୱରୂପ,—ଭୃତ୍ୟ ପ୍ରଭୃତୀରୁ ଅଳ୍ପ ବସ୍ତୁ ଓ ଅର୍ଥ ସାହାଯ୍ୟ
 ପାଇବାସଙ୍ଗେ ନିଜର ଯାକତ୍ୟ ଶକ୍ତି ପ୍ରୟୋଗ କରି
 ସେବା ଦାନ କରଥାଏ । ଏହି ପ୍ରକାରେ କେତେଗୁଡ଼ିଏ
 ସାହାଯ୍ୟ ପ୍ରତିସାହାଯ୍ୟ ଆକାରରେ ପରିଣୋଧିତ
 ହୋଇଥାଏ । ଯେଉଁ ସାହାଯ୍ୟଗୁଡ଼ିଏ ଏହିପରି ପରି-
 ଶୋଧିତ କୃପ, ସେଗୁଡ଼ିକୁ ‘ର୍ଣ’ ଅର୍ଥାତ୍ ବିଆଯାଏନାହିଁ ।
 ମାତ୍ର ଜଗତରେ ଏପରି କେତେଗୁଡ଼ିଏ ସାହାଯ୍ୟ ଅଛି,
 ଯେଉଁଗୁଡ଼ିଏ ପ୍ରକୃତରେ ‘ର୍ଣ’ ଅର୍ଥାତ୍ ପାଇପାରେ ।
 ଏ ଗୁଡ଼ିକର ଉଦାହରଣ ପାଇଁ ବେଶି ଉଦାହରଣ ହେବ
 ନାହିଁ, କାରଣ—ଏ ଗୁଡ଼ିକ ଅନେକଙ୍କର ଜୀବନରେ
 ନ୍ୟୁନାଧିକ ପରିମାଣରେ ପରିଲକ୍ଷିତ କୃପ । ସମସ୍ତେ
 ଜାଣନ୍ତି—କୌଣସି ବ୍ୟକ୍ତି ଅର୍ଥାଭାବରେ ପଡ଼ିଲେ, ସେ
 ସମାଜସ୍ଥ ଧନୀତ୍ୟ ବ୍ୟକ୍ତିମାନଙ୍କଠାରୁ ର୍ଣ ଗ୍ରହଣ କରି
 ତତ୍ପରବର୍ତ୍ତରେ ତମସ୍ୱ, କମାଳ ପ୍ରଭୃତି ବିଶେଷ
 ଲେଖିଦେଇଥାନ୍ତି, ମାତ୍ର ସମାଜରେ ଏପରି କେତେକ
 ବ୍ୟକ୍ତି ଦେଖାଯାନ୍ତି, ଯେଉଁମାନେ ସମାଜସ୍ଥ ଅନ୍ୟ
 ବ୍ୟକ୍ତିମାନଙ୍କଠାରୁ ସାହାଯ୍ୟ ଗ୍ରହଣ କରିଥାନ୍ତି ଓ ଏହି
 ସାହାଯ୍ୟ ଗ୍ରହଣ କଲବେଳେ, ସେମାନେ ଉନ୍ନିଷିତ
 ପ୍ରକାରେ କୌଣସି ରଣସୂତ୍ର ବା ପରିଶୋଧର ଅନ୍ୟ
 କୌଣସି ଉପାୟ ସାହାଯ୍ୟଦାତାଙ୍କଠାରେ ରଖନ୍ତିନାହିଁ ।
 ଏହି ପ୍ରକାର ସାହାଯ୍ୟ ସମାଜରେ ‘ଦାନ’ ନାମରେ
 ଅଭିହିତ ହୋଇଥାଏ ଏବଂ ‘ର୍ଣ’ ବୋଲି କଥିତ କୃପ-
 ନାହିଁ । ମାତ୍ର ଅନୁମାନଙ୍କ ମତରେ ଏହା ଏକପ୍ରକାର
 ର୍ଣ । ପୂର୍ବୋକ୍ତ ର୍ଣ ସକଳଗୁଡ଼ିଏ ଅନୁମୋଦିତ
 ପ୍ରମାଣସହି ଉପରେ ନିର୍ଭର କରୁଥିବାରୁ ଆନୁମୋଦିତ
 ତାହାକୁ ସ୍ୱକ୍ଷେତ୍ରିକ ‘ର୍ଣ’ ଓ ଶେଷୋକ୍ତ ର୍ଣ ଉକ୍ତ
 ପ୍ରମାଣସହି ପ୍ରଭୃତିର ସାହାଯ୍ୟ ନ ନେଇ, କେବଳ
 ନୈତିକ ଭିତ୍ତିରେ ପ୍ରତିଷ୍ଠିତ ହୋଇଥିବାରୁ ଏହାକୁ

ନୈତିକ ଗୁଣ, ଏହି ଅଖ୍ୟା ଦେଉଅଛି । ଏହି 'ନୈତିକ ଗୁଣ' ଅଲୋଚନା ଏହି ପ୍ରବନ୍ଧର ଉଦ୍ଦେଶ୍ୟ ।

ଅମୃତନାଦେ ଅଗରୁ କହିଅଛୁ, 'ରାଜନୈତିକ-ଗୁଣରେ ବୃଣଦାତା ବୃଣକର୍ତ୍ତାଠାରୁ ରାଜଗଣ୍ଡିର ଅନୁମୋଦିତ କାଗଜପତ୍ର ପ୍ରକୃତି ଗ୍ରହଣ କରିଥାନ୍ତି । ପଲତଃ, ବୃଣକର୍ତ୍ତା ବୃଣଦାତାଙ୍କ ନିକଟରେ ଅବଦାନ ହୁଏ । ଏପରିସ୍ଥଳେ—ଦାତା ଗ୍ରହଣକାରୀରୁ ଏତିକି ଆତା କରନ୍ତୁ ଯେ, ସେ କପରି ବିଧିପଦେ ବ୍ୟବସ୍ଥା ସମ-ସ୍ୱରୂପ ତାଙ୍କର ଗୁଣ ପରିଶୋଧ କରିଦେବେ । ଯଦି ଯଥାସମ୍ଭବରେ ପରିଶୋଧ ନ ହୁଏ, ତା' ହେଲେ, ବିରୁଦ୍ଧ-ଲକ୍ଷ୍ୟର ଆଶ୍ରୟ ନେବାକୁ ହୁଏ । ଏହିପରି ରାଜନୈତିକ ଗୁଣର ଦାନ ଓ ତାହାର ଗ୍ରହଣରେ ଦାତା ଓ ଗ୍ରହଣକାରୀ, ଉଭୟଙ୍କ ସ୍ୱାର୍ଥ ମଧ୍ୟରେ ଗୋଟିଏ କାରବାର ଉଲ୍ଲେ । ଏହି କାରବାରଟି କେବଳ 'ଦେ—ନେ' କାରବାର ଛତ୍ରା ଅନ୍ୟକିଛି ନୁହେଁ । ଗ୍ରହଣକାରୀ ପରିଶୋଧ କରିଦେଲେ-ପରେ ଉଭୟଙ୍କ ମଧ୍ୟରେ ସମ୍ପର୍କ ଉତ୍ପାଦିତ, ବା ଯଦି କିଛି ସମ୍ପର୍କ ରହେ, ତାହା କେବଳ ରାଜସ୍ୟତ ସ୍ୱାର୍ଥ ସାଧନ ଉଦ୍ଦେଶ୍ୟରେ । ଏହି କାରବାରରେ ଦୁହିଁଙ୍କ ମଧ୍ୟରେ ବିଶ୍ୱାସ କେବଳ ପରଫର ସ୍ୱାର୍ଥ ଉଦ୍ଦେଶ୍ୟରେ ସମ୍ପର୍କିତ ହୋଇଥାଏ । ବୃଣଦାତା ବୃଣକର୍ତ୍ତାଠାରୁ ନିଜର ପ୍ରାପ୍ୟ ପାଇଗଲେ, ସେ ତାଙ୍କଠାରୁ ଅନ୍ୟକୌଣସି କାର୍ଯ୍ୟ ଆଶା କରନ୍ତିନାହିଁ; ବା କରିବା ଉଚିତ ମଧ୍ୟ ନୁହେଁ । ମାତ୍ର ନୈତିକ ଗୁଣ ରାଜନୈତିକ ଗୁଣଠାରୁ ସମ୍ପୂର୍ଣ୍ଣ ପୃଥକ । ଏଥିରେ ବୃଣଦାତା ଓ ବୃଣ କର୍ତ୍ତାଙ୍କ ମଧ୍ୟରେ ପୂର୍ବବତ୍ତ କୌଣସି ବନ୍ଧନ ନଥାଏ—ବିରୁଦ୍ଧଲକ୍ଷ୍ୟର ଅନୁମୋଦିତ କୌଣସି କାଗଜ ପତ୍ରର କାରବାର ହୁଏନାହିଁ । ଏ ସ୍ଥଳରେ ସମାଜରେ ଏକ ବ୍ୟକ୍ତି ଅନ୍ୟଠାରୁ ଅର୍ଥ ବା ଅନ୍ୟ କୌଣସି ସାହାଯ୍ୟ ଗ୍ରହଣ କରନ୍ତି, ଏବଂ ଦାତା ଗ୍ରହଣକାରୀରୁ ପୂର୍ବବତ୍ତ ପରିଶୋଧର ଆଶା ରଖନ୍ତିନାହିଁ । ସମାଜର କୌଣସି ବ୍ୟକ୍ତି ଦୁଃସ୍ଥ ବା ଦୁଃସହାୟ ହୋଇ-ଥିଲେ, ତାହାକୁ ସାହାଯ୍ୟ କରିବା ବିଧେୟ—ଏହି ନୀତିରେ ସ୍ୱୀକୃତି ହୋଇ, ସେ ସାହାଯ୍ୟ ଦାନକରନ୍ତି । ଦାତା ପରିଶୋଧ ଗ୍ରହଣ ନାହିଁ, ଗ୍ରହଣକାରୀ ପରିଶୋଧ କରନ୍ତିନାହିଁ । ରାଜନୈତିକ ଗୁଣରେ ବୃଣକର୍ତ୍ତାଙ୍କ

ଉପରେ ପରିଶୋଧ ନିମନ୍ତେ ଯେପରି ଦାୟିତ୍ୱ ନ୍ୟସ୍ତ ଥାଏ, ଏହି ନୈତିକ ଗୁଣରେ ସେପରି କୌଣସି ଦାୟିତ୍ୱ ନଥାଏ ସତ୍ତ୍ୱେ ଉଭୟେ ସ୍ୱାଧୀନତା ପରି ବୋଧହୁଏ ।

ଏହି ଭାବରେ ସାହାଯ୍ୟ ଗ୍ରହଣ କରି କେହି କେହି ସମାଜରେ ନିଜର ପତ୍ତା ଅବଲମ୍ବନ ପୂର୍ବକ ଆସ୍ୱାହର୍ଷ ସାଧନ କରନ୍ତି, ଏବଂ ଯେତେବେଳେ ଦେଖନ୍ତି ଯେ, ସେମାନେ ଅନ୍ୟ କାହାର ଉପରେ ନିର୍ଭର ନ କରି ସ୍ୱାଧୀନ ଭାବରେ ଜୀବନ ଯାବା ନିର୍ବାହ କରି ପାରନ୍ତେ, ସେତେ-ବେଳେ ସେମାନେ ସମାଜରୁ ପାଇଥିବା ସାହାଯ୍ୟ ବିଷୟ ଆଦୌ ଭାବନ୍ତି ନାହିଁ । ସେମାନେ ସମସ୍ତ ଭୁଲ କେବଳ ସ୍ୱାଧୀନ ହୋଇ ପଡ଼ନ୍ତି ଏବଂ ଅପରକୁ ସାହାଯ୍ୟ କରିବା ଦୂରେ ଥାଉ, ବରଂ ତାହାର ସର୍ବସ୍ୱ ହରଣ କରିବାପାଇଁ ମଧ୍ୟ ପ୍ରସ୍ତୁତ ହୋଇପାରନ୍ତି । ସେମାନେ ସମ୍ପୂର୍ଣ୍ଣ ସୁଖା ଭାବନ୍ତି ନାହିଁ—ସେମାନେ ସମାଜର ଯେଉଁ ସାହାଯ୍ୟ ଓ ସହାନୁଭୂତି ବଳରେ ଶକ୍ତିଶାଳୀ ହୋଇଅଛନ୍ତି, ସେ ସାହାଯ୍ୟ ଓ ସହାନୁଭୂତି ଅତୀତି ଭାବରେ 'ବୃଣ' ରୂପେ ସେମାନଙ୍କ ଉପରେ ନ୍ୟସ୍ତ ହୋଇଅଛି । ସେମାନେ ରାଜନୈତିକ ଭାବରେ ବୃଣା ନ ହେଲେ ମଧ୍ୟ, ନୈତିକ ଭାବରେ ତଦପେକ୍ଷା ଅଧିକତର ବୃଣା । ସେମାନଙ୍କର ସମସ୍ତ ଉତ୍ତର ମୂଳରେ ଏହି ନୈତିକ-ଗୁଣ ପ୍ରଭଳ ଭାବରେ ବିଦ୍ୟମାନ ରହିଅଛି । ଏହାର ପରିଶୋଧ ସକାଶେ କୌଣସି ରାଜନୈତିକ ଉପାୟ ନାହିଁ—କବାଳ, ତମସ୍କ ପ୍ରଭୃତି: କୌଣସି ବନ୍ଧନ ନାହିଁ—କୌଣସି ସ୍ୱୀକାର ପତ୍ର ବା ରୁକ୍ତି ନାହିଁ—ଅଛି କେବଳ ବିବେକ, କେବଳ ବିଚାର ଶକ୍ତି । ଏହି ବିବେକ, ଏହି ବିଚାର ଶକ୍ତି ଉଚ୍ଛିଷ୍ଟିତ ବନ୍ଧନ ଗୁଣିକ ଅପେକ୍ଷା ଅଧିକ ପରିମାଣରେ ରଖିବାର ଅବବୋଧକ । ଏହି ବୃଣ ପରିଶୋଧକ ହେବା ଯାଏ, ମାନବ ସମସ୍ତ ଉତ୍ତର ଓ ସମସ୍ତ ସ୍ୱାବଲମ୍ବନ-ଶୀଳତା ସତ୍ତ୍ୱେ ସାର୍ବଜନିକ ବୃଣା—ଏହି ନୈତିକ ଗୁଣର ଅଧୀନ । ସେଥିପାଇଁ ତାହାର ଏହି ବୃଣ ପରିଶୋଧର ପତ୍ତା ଅବଲମ୍ବନ କରିବା ବିଧେୟ । ତେବେ ଏହି ପତ୍ତା କ'ଣ—କି ଉପାୟ ଅବଲମ୍ବନ କଲେ, ମାନବ ଏହି ନୈତିକ-ଗୁଣରୁ ମୁକ୍ତ ହେବ, ଏହି ବିଷୟ ଅଲୋଚନା କରାଯାଉ ।

ଏହି ଚର୍ଚ୍ଚାର ପରିଶୋଧ ସ୍ୱାର୍ଥ ସିକିରେ ନାହିଁ— କେବଳ ନିଜର ପୁଣି ସମ୍ପୂର୍ଣ୍ଣ ସାଧନରେ ନାହିଁ— ଅଛି କେବଳ ସମାଜର ମଙ୍ଗଳ ସାଧନ କରିବାରେ । ସମାଜର ଦାନର ଫଳ କେବଳ ଗୋଟିଏ ବ୍ୟକ୍ତିଠାରେ ସୀମାବଦ୍ଧ ରହିବାର କଥା ନୁହେଁ । ଏହା ବ୍ୟକ୍ତିରୁ ବ୍ୟକ୍ତିଠାକୁ ପର୍ଯ୍ୟାୟକ୍ରମେ ଘଟି ହୋଇ, ସର୍ବଶେଷରେ ସେହି ସମାଜକୁ ହିଁ ଫେରି ଆସେ । ସମାଜରେ ବ୍ୟକ୍ତି ପ୍ରତି ବ୍ୟକ୍ତିର ସାହାଯ୍ୟ ଦାନର ଉଦ୍ଦେଶ୍ୟ କ'ଣ ? ଏହା ଗୋଟିଏ ବ୍ୟକ୍ତିର ପୁଣି ସମ୍ପାଦନ, ଗୋଟିଏ ବ୍ୟକ୍ତିର ଧନ ସମ୍ପଦର ଅଭିବୃଦ୍ଧି ନୁହେଁ—ଏହା କେବଳ ବ୍ୟକ୍ତି ବିଶେଷର ମଙ୍ଗଳ ମଧ୍ୟ ଦେଇ ସମାଜସ୍ଥ ଅନ୍ୟାନ୍ୟ ବ୍ୟକ୍ତିଙ୍କର ମଙ୍ଗଳ ସାଧନା ଦରକାର ଓ ନିଃସହାୟ ଲୋକଙ୍କୁ ସାହାଯ୍ୟ ଦାନ କରାଯାଏ, ତା'କୁ ସୁଖୀ କରିବାକୁ । ମାତ୍ର ସେ ସୁଖୀ ହୋଇଗଲେ, ତାହାର ଉତ୍ତରୀ କ'ଣ ? ତାହାର କ'ଣ ବ୍ୟବହାର ନିଜର ଧନସମ୍ପଦ ବୃଦ୍ଧି ନୁହେଁ ଅନ୍ୟାନ୍ୟ ବ୍ୟକ୍ତିଙ୍କର ସର୍ବସ୍ୱ ହରଣ ନୁହେଁ; କି ନିଜର ସ୍ୱାର୍ଥାନ୍ତରାଣ ଯୋଗୁଁ ସମାଜ ପ୍ରତି ଉଦାସିନୀ ପ୍ରଦର୍ଶନ ନୁହେଁ । ତାହାର ମନେ ରଖିବା ଉଚିତ ଯେ, ସେ ସମାଜର ଯେଉଁ ସବୁ ସାହାଯ୍ୟ ନେଇ ନିଜେ ପ୍ରତିଷ୍ଠିତ ହୋଇଅଛି, ସେଥିପାଇଁ ସେ ସମାଜରେ ଚାହାଁ । ସେହି ଚର୍ଚ୍ଚାର ପରିଶୋଧ ନିମନ୍ତେ ସମାଜର ଅନ୍ୟାନ୍ୟ ବ୍ୟକ୍ତିଙ୍କ ସକାଶେ ତାହାକୁ ନାନାପ୍ରକାର ଯତ୍ନ କରିବାକୁ ହେବ । ଅବଶ୍ୟ କେହି କହୁନାହିଁ ଯେ, ସେ ନିଜର ଶକ୍ତିର ଅତୀତ କୌଶଳୀ କାର୍ଯ୍ୟ କରିବ । ସେ ସମାଜର ସାହାଯ୍ୟ ଫଳରେ ଯେତେକ ଶକ୍ତି ସାମର୍ଥ୍ୟ ଅର୍ଜନ କରିଅଛି, ତେଣୁ ଶକ୍ତି ଅନୁଯାୟୀ ସମାଜର ବ୍ୟକ୍ତିମାନଙ୍କର ମଙ୍ଗଳ ସାଧନ କରିବା ବିଧେୟ । ତାହାର ଚର୍ଚ୍ଚାର ପରିଶୋଧ ସ୍ୱଳ୍ପନୈତିକ ବ୍ୟବହାର ହୋଇପାରିବ ନାହିଁ, କାରଣ—ସ୍ୱଳ୍ପନୈତିକ ଚର୍ଚ୍ଚାର ପରିଶୋଧ ପାଇଁ ଗୋଟିଏ ନିର୍ଦ୍ଦିଷ୍ଟ ସମୟ ଥାଏ । ତେଣୁ ଯଥାକାଳରେ ତାହାର ପରିଶୋଧ ହୋଇଗଲେ, ଚର୍ଚ୍ଚାସ୍ତମ୍ଭ ମୁକ୍ତ ହୁଏ, ମାତ୍ର ନୈତିକ ଚର୍ଚ୍ଚାର ପରିଶୋଧ ଚର୍ଚ୍ଚାକର୍ତ୍ତାର ଶକ୍ତି ସାମର୍ଥ୍ୟର ବୃଦ୍ଧି ସଙ୍ଗେ ଯୁକ୍ତରେ ଉତ୍ତରରେ ସ୍ୱଳ୍ପନା ବିଧେୟ । ସ୍ୱଳ୍ପନୈତିକ ଚର୍ଚ୍ଚାର ପରିଶୋଧ ଗୁଣ୍ଡଳ ସଦୃଶ ଉପରେ ନିର୍ଭର କରେ, ତେଣୁ ତାହା

ଅଳ୍ପ ସମୟ ମଧ୍ୟରେ ସମ୍ପାଦିତ ହୋଇପାରେ । ମାତ୍ର ନୈତିକ ଚର୍ଚ୍ଚା ସାହାଯ୍ୟଦାତାର ଭାବ (Spirit) ଉପରେ ନିର୍ଭର କରେ । ସ୍ୱଳ୍ପନୈତିକ ଚର୍ଚ୍ଚାରେ ସଦୃଶ ନେଇ ସଦୃଶ ଦେବାକୁ ହୁଏ, ମାତ୍ର ନୈତିକ ଚର୍ଚ୍ଚାର ପରିଶୋଧ କରିବାକୁ ହେଲେ ଭାବ (Spirit) ବଦଳରେ ଭାବ ଦେବାକୁ ହୁଏ । ଅର୍ଥାତ୍ ସାହାଯ୍ୟଦାତା ଯେଉଁ ଭାବରେ ପ୍ରଶୋଦିତ ହୋଇ ସାହାଯ୍ୟ ଦାନ କରିଥାନ୍ତେ, ତଦନୁସାରେ ଭାବରେ ପ୍ରଶୋଦିତ ହୋଇ ଅନ୍ୟ ବ୍ୟକ୍ତିମାନଙ୍କୁ ସାହାଯ୍ୟ କରିବାକୁ ହୁଏ ଓ ସହାନୁଭୂତି ଦେଖାଇବାକୁ ହୁଏ । ଗୋଟିକରେ ଚର୍ଚ୍ଚାକର୍ତ୍ତାଙ୍କର ଦୃଷ୍ଟି ଚର୍ଚ୍ଚାଦାତାଙ୍କ ଆଡ଼େ ରହିଲେ, ଅନ୍ୟତରେ ତାହା ଅନ୍ୟାନ୍ୟ ଦୁର୍ବଳ ସ୍ୱଳ୍ପଙ୍କ ଉପରେ ପଡ଼ିଥାଏ । ଉଦାହରଣତଃ ଧର୍ମପାତ୍ର, 'କ' ଖ' ଠାରୁ କିଛି ଟଙ୍କା କରଜ କରିଅଛି । ସେ ତାହା ପରିଶୋଧ କଲବେଳେ, କେବଳ ଖ ପାଖକୁହି ଯିବ । ମାତ୍ର ଯଦି କ, ଗ ଠାରୁ ତାହାର ଉଦ୍ଦେଶ୍ୟ ନିମିତ୍ତ କିଛି ଅର୍ଥ ସାହାଯ୍ୟ ନେଇଥାଏ, ତାହାହେଲେ ତାକୁ ଗ ନିକଟରେ ପରିଶୋଧ କରିବାକୁ ହୁଏନାହିଁ । ତାହା ପରିଶୋଧ କରିବାକୁ ହେଲେ, ତାକୁ ସମାଜର ଅନ୍ୟାନ୍ୟ ବ୍ୟକ୍ତିଙ୍କୁ ସାହାଯ୍ୟ କରିବାକୁ ହେବ ଏବଂ ଯଦି ପାରେ, ତଦପରେ ତାହାକୁ ବେଶି କାର୍ଯ୍ୟ କରିବାକୁ ହେବ ।

ଏପର୍ଯ୍ୟନ୍ତ ନୈତିକ ଚର୍ଚ୍ଚା ପରିଶୋଧର ପନ୍ଥା କହିବା ପରିମାଣରେ ପ୍ରଦର୍ଶିତ ହେଲା—କିନ୍ତୁ ଏହାର ବିରୁଦ୍ଧରେ କେତେକ ମୁକ୍ତ ଉପାୟରେ । ଉତ୍ତରୀନ ସେମାନଙ୍କ ମଧ୍ୟରୁ କେତେକ ପଦ୍ଧତି କରି ପ୍ରବନ୍ଧର ଉପସଂହାର କରିବୁ ।

ପ୍ରଥମତଃ କେହି କେହି କହିପାରନ୍ତି, “ଦାନ ମାତ୍ରକେ ‘ନୈତିକ ଚର୍ଚ୍ଚା’ ଅଖ୍ୟା ପାଇ ନପାରେ । କାରଣ—କେତେକ ବ୍ୟକ୍ତି ଦାନ କଲବେଳେ, ନିଜ ନିଜର ଖ୍ୟାତି ବା ନାମପ୍ରତି ଲାଭ ରଖିଥାନ୍ତି । ଏସବୁ ଦାନ କରିବାକୁ ଲୋକେ ପ୍ରଶଂସା କରନ୍ତେ, ଏହି ଭାବରେ ସ୍ୱଳ୍ପନା ହୋଇ ସେମାନେ ଅପରକୁ ସାହାଯ୍ୟ କରନ୍ତି, ସୁତରାଂ ସେମାନଙ୍କ ଦାନର ପ୍ରତିଦାନ ଏହି ପ୍ରଶଂସା ବା ଖ୍ୟାତି ଆକାରରେ ପାଇବାର ଥିବାରୁ ଉଚ୍ଚ

କ ପରଶୋଧ, କାହାର ସ୍ଥାନ ରହେନାହିଁ । ପୁଣି କେତେକ ଧର୍ମପ୍ରାଣ ବ୍ୟକ୍ତି ପରକୁ ସାହାଯ୍ୟ କଲେ ପୁଣ୍ୟ ଅର୍ଜନ କରିପାରିବେ—ଏହି କାମନାରେ ଲୋକଙ୍କୁ ଅକାତରରେ ସାହାଯ୍ୟ କରିଯାନ୍ତି ଓ ସେହି ବ୍ୟକ୍ତି ସାହାଯ୍ୟ ଗ୍ରହଣ କଲେ ସେ ଲୁଚିତ ରହି ସେମାନଙ୍କପ୍ରତି ରକ୍ତି ଓ ସମ୍ମାନ ପ୍ରଦର୍ଶନ କଲେ ସେମାନେ ଅଧିକୃଷ୍ଟ ଲାଭ କରିପାରିବେ, ଏହି ଉଦ୍ଦେଶ୍ୟରେ ସାହାଯ୍ୟ ଦାନ କରିଥାନ୍ତି । ଏହିପ୍ରକାରେ କୌଣସି ସ୍ଵାର୍ଥ ସିଦ୍ଧିପାଇଁ ଲୋକେ ଦାନ କରିଥାନ୍ତି ବୋଲି, ସାହାଯ୍ୟ ଗ୍ରହଣକାରୀ ନୈତିକଭାବରେ ରାଣୀ ହୋଇ ନପାରେ । ଏହି ଭିନ୍ନ ଉଦ୍ଦେଶ୍ୟରେ ପ୍ରଦତ୍ତ ସାହାଯ୍ୟ କେବଳ ‘ଦେ-ନେ’ କାରବାରରେ ପର୍ଯ୍ୟବସିତ ହୋଇଥାଏ । ମାତ୍ର ଏହାର ଉତ୍ତରରେ ଅନୁମାନେ କହିପାରୁଁ ଯେ ଉଦ୍ଦେଶ୍ୟ ବ୍ୟତୀତକେ କେହି କୌଣସି କାର୍ଯ୍ୟ କରିନାହିଁ । ଉଦ୍ଦେଶ୍ୟମାନ କର୍ମ କର୍ମ ନୁହେଁ, ତେଣୁ ଉଦ୍ଦେଶ୍ୟ ବିମୁକ୍ତ ଦାନ, ଦାନ ନାମରେ ଅଭିହିତ ହୋଇ ନପାରେ । ଏହି ଦାନ ହୃଦୟ, ଦାତା ଶ୍ରୀକ୍ଷିକି ଉଦ୍ଦେଶ୍ୟରେ, ନଚେତ୍ ଅପରର ହିତସାଧନ ଉଦ୍ଦେଶ୍ୟରେ ପ୍ରଦତ୍ତ ହୋଇଥାଏ । ଯଦି ଦାତା କେବଳ ନିଜର ଖ୍ୟାତି, ପୁଣ୍ୟ ବା ସମ୍ମାନ ଉଦ୍ଦେଶ୍ୟରେ ଅପରକୁ ସାହାଯ୍ୟ କରନ୍ତି, ତାହେଲେ ତାଙ୍କର ସେହି ସାହାଯ୍ୟକୁ ଅନୁମାନେ ନୈତିକ ରାଶି କହି ନ ପାରୁଁ । ମାତ୍ର ସେଥିପାଇଁ ସାହାଯ୍ୟ ଗ୍ରହଣକାରୀର ଭାବନା ଉଚିତ ନୁହେଁ ଯେ, ସେ ଏକାକେବଳକେ ରାଶି ମୁକ୍ତ; କାରଣ—ଯେଉଁ ଲୋକ ଖ୍ୟାତି ଉଦ୍ଦେଶ୍ୟରେ ସାହାଯ୍ୟ ଦାନ କରିଥାଏ, ସେ ଲୋକ, ସାହାଯ୍ୟଗ୍ରହଣକାରୀ ତାଙ୍କର ଉଦ୍ଦେଶ୍ୟ ଅନୁଯାୟୀ କାର୍ଯ୍ୟ ନ କଲେ, କେବେହେଁ ଖ୍ୟାତି ଉପାର୍ଜନ କରିପାରିବେନାହିଁ । ଯଦି ସାହାଯ୍ୟ-ଗ୍ରହଣକାରୀ ଦୁଷ୍ଟ ବା ଦୁର୍ଭାଗରେ ପରିଣତ ହୁଅନ୍ତି, ତାହାହେଲେ ସାହାଯ୍ୟଦାତାଙ୍କର ଖ୍ୟାତି ପରିବର୍ତ୍ତରେ କେବଳ ନିଜହିଁ ଫଳ ହେବ । ସୁତରାଂ ସାହାଯ୍ୟଗ୍ରହଣକାରୀ ସାହାଯ୍ୟଦାତାଙ୍କର ପେପର ଖ୍ୟାତି ପ୍ରତିଷ୍ଠିତ ହୁଏ, ସେଥିପାଇଁ ସଂତୋଷରେ ଯତ୍ନ କରିବା ଉଚିତ । ନଚେତ୍ ସେ ଜଣେ ପ୍ରତାରକ ବୋଲି ବିବେଚିତ

ହେବେ । ଏତ ଗଲ, ଖ୍ୟାତି-ଲାଭ, ସାହାଯ୍ୟଦାତାଙ୍କର କଥା, ମାତ୍ର ସେହିମାନେ ସମାଜର ଭିନ୍ନ ଓ ମଙ୍ଗଳ କାମନାରେ ପ୍ରାଣର ସମସ୍ତ ପ୍ରସ୍ତୁତ ସହିତ ଅପରକୁ ସାହାଯ୍ୟ ଦାନ କରନ୍ତି, ସେଥିପାଇଁ ପ୍ରତ୍ୟେକ ସାହାଯ୍ୟଗ୍ରହଣ ବ୍ୟକ୍ତି ରାଣୀ ଓ ସେମାନେ ଯେଉଁଭାବରେ ଜଗତକୁ ଦେଖନ୍ତି, ସେହି ରାଶି ପରଶୋଧ କରିପାରିବ ବାଧ୍ୟ । ସେହିପରି ଧର୍ମପ୍ରାଣ ଦାତାଙ୍କର କଥା ଏମାନଙ୍କ ମଧ୍ୟରୁ ଅବଶ୍ୟ କେହି କେହି ଦୁଃଖ ଦୁର୍ଭାଗୀଗ୍ରସ୍ତ ବ୍ୟକ୍ତି-ମାନଙ୍କୁ ସାହାଯ୍ୟ କଲେ, ପରକାଳରେ ନିଜେ ପୁଣ୍ୟଦାନ ବୋଲି ବିବେଚିତ ହୋଇ ଉଚ୍ଛ୍ଵସ୍ତର ଗର୍ବନ ଯାପନ କରିବେ, ଏହି ବିଶ୍ଵାସରେ ସାହାଯ୍ୟଦାନ କରିଥାନ୍ତି । ସେଥିପାଇଁ କେତେକ କହିପାରନ୍ତି, ସେମାନଙ୍କର ଉଦ୍ଦେଶ୍ୟ ମହତ୍ତ୍ଵ, ଫଳ ସାହାହେଉ ପଛକେ, ସେଥିପାଇଁ ସେମାନେ ଦାୟୀ ନୁହନ୍ତି ।

ସୁତରାଂ ସେମାନଙ୍କ ଦାନର କୁଫଳସଞ୍ଚେ ସେମାନେ ଅସ୍ଵାସ୍ତ୍ୟ ଫଳ ଲାଭ କରିପାରିବେ—ଅର୍ଥାତ୍ ଯେଉଁମାନେ ସେମାନଙ୍କଠାରୁ ସାହାଯ୍ୟ ଗ୍ରହଣ କରିଅଛନ୍ତି, ସେମାନେ ସ୍ଵାର୍ଥନୈଶି ଓ ସମାଜକଲ୍ପକ ହେଲେ ସୁଦ୍ଧା ଏହି ପୁଣ୍ୟଲକ୍ଷଣ ଲୋକମାନଙ୍କର କଣ୍ଠି ଯାଏ ଅସେ ନାହିଁ, କି ସେମାନେ ଆଦୌ ସେମାନଙ୍କର ଦାନର କଥା ମନେ ରଖନ୍ତିନାହିଁ । ରଲ କଥା—ଯଦି କେହି ଏପରି ବିଶ୍ଵାସରେ ଦାନ କରିବାରେ ପ୍ରବୃତ୍ତ ହୋଇଥାନ୍ତି, ସେଥିପାଇଁ ସାହାଯ୍ୟଗ୍ରହଣ ବ୍ୟକ୍ତିମାନେ ନୈତିକଭାବରେ ରାଣୀ ନ ହୋଇପାରନ୍ତି; କାରଣ ଦାନ ଏଠାରେ ଦାତାର ଅସ୍ଵାଦ୍ଧତାର ଗୋଟିଏ ଉପାୟ ମାତ୍ର ହୋଇଅଛି । ମାତ୍ର ଅନୁମାନେ ଯେତେବେଳେ ନୈତିକବିଶ୍ଵର କଥା କହୁଁ, ସେତେବେଳେ ଏହି ବିଶ୍ଵାସପ୍ରକଣ ଧର୍ମପ୍ରାଣ ବ୍ୟକ୍ତିମାନଙ୍କର କଥା କହୁନାହୁଁ । ଯେଉଁମାନେ ସମାଜର ଭିନ୍ନ ବିଧି ନିମନ୍ତେ ତଦତ୍ୟ ବ୍ୟକ୍ତିମାନଙ୍କୁ ସାହାଯ୍ୟ କରିଥାନ୍ତି, କେବଳ ସେହିମାନଙ୍କର ସାହାଯ୍ୟହିଁ ଅନୁମାନଙ୍କର ଅଲୋଚ୍ୟ ବିଷୟ । ସେହିମାନଙ୍କର ସାହାଯ୍ୟରେ ବଳିୟାନ୍ତ ବ୍ୟକ୍ତିମାନେହିଁ ସମାଜର ନୈତିକ ଭାବରେ ରାଶି ଗ୍ରହଣ କରିଅଛନ୍ତି ବୋଲି, କହିବାକୁ ହେଉଅଛି । ଧର୍ମପ୍ରାଣ ବ୍ୟକ୍ତି ମାତ୍ରକେ ମନୁଷ୍ୟ

କାହିଁକି, ବୃକ୍ଷ ଲତା ପ୍ରଭୃତିର ମଧ୍ୟ ଉପକାର କରି, ପୁଣ୍ୟ ଅର୍ଜନ କରୁଥିବାବେଳେ ବୋଲି ବ୍ୟାପ୍ତ କରିଥାନ୍ତି । ଏପରିକି ସମସ୍ତ ସମୟରେ ଏହି ଧର୍ମପ୍ରାଣ ବ୍ୟକ୍ତିମାନେ ଉଚ୍ଚି ପ୍ରଭୃତିଙ୍କୁ ନିମନ୍ତଣ କରି ଅକାତରେ ଧନ ବାଣ୍ଟି ଦେଇ-
 ଥାନ୍ତି; ମାତ୍ର ଏମାନଙ୍କ ଛତା ଯେଉଁମାନେ ସମାଜର ମଙ୍ଗଳକର କାର୍ଯ୍ୟର ବିପ୍ରାଭରୁ ମହାପୁଣ୍ୟ ବୋଲି ମନେକରି, ନିଃସହାୟ ବ୍ୟକ୍ତିମାନଙ୍କୁ ସାହାଯ୍ୟଦେଇ ଗୋଟିଏ ଉପଯୁକ୍ତ ମନୁଷ୍ୟ କରିଥାନ୍ତି, ସେମାନଙ୍କଠାରେ ପ୍ରତ୍ୟେକ ସାହାଯ୍ୟପ୍ରାପ୍ତ ବ୍ୟକ୍ତି ଗୁଣୀ ନ ହୋଇ ରହିପାରିବେ ନାହିଁ । ଏପରି ସ୍ଥଳେ ଯଦି କେହି ସେମାନଙ୍କଠାରୁ ସାହାଯ୍ୟ ପାଇ ଉଚ୍ଚାନ୍ତ ହେଲେପରେ, ସମାଜର ଅମଙ୍ଗଳ ସାଧନକରେ, ତାହାହେଲେ ସାହାଯ୍ୟଦାତାଙ୍କର ପୁଣ୍ୟ ସ୍ତ-ଭୂର ପଶ୍ଚାତ୍ତ, କାରଣ—
 ସେ ଭୁକ୍ତିପାନ୍ତ ଯେ ଯେତେବେଳେ ସାହାଯ୍ୟପ୍ରାପ୍ତ ବ୍ୟକ୍ତିମାନେ ସମସ୍ତ ବିଷୟଗୁଣ୍ଡି ପ୍ରତ୍ୟୋପଦେଇ ସମାଜର ହିତ ସାଧନ କରନ୍ତେ, ସମାଜସ୍ତୁ ଅନ୍ୟାନ୍ୟ ଦୁର୍ଦ୍ଦଶାଗ୍ରସ୍ତ ବ୍ୟକ୍ତିମାନଙ୍କୁ ଉଦ୍ଧାରକରି ନିଜନିଜପରି ଗୋଟିଏ ମନୁଷ୍ୟପ୍ରସ୍ତୁତ କରିଦେବେ, ସେତେବେଳେ ସମାଜର ଏହି ସମସ୍ତ ହିତରୂପରେ ତାଙ୍କର ପୁଣ୍ୟ ଉପଲବ୍ଧ ହେବ । ତା'ପରେ ଯେଉଁମାନେ କୃତଜ୍ଞତା ପାଳନା ଅଣାରେ ସାହାଯ୍ୟଦାନ କରିଥାନ୍ତି, ସେମାନେ ଯଦି କେବଳ ସାହାଯ୍ୟ ପ୍ରାପ୍ତ ବ୍ୟକ୍ତିଠାରୁ ତାହା ଲାଭ କରୁଥାନ୍ତି, ତେବେତ ଭଲ । ଏପରି ସ୍ଥଳେ ସାହାଯ୍ୟଦାତା ଗ୍ରନ୍ଥତା-
 ଠାରୁ ତାଙ୍କର ସାହାଯ୍ୟ ପରିବର୍ତ୍ତରେ ଉପକାର ସ୍ୱୀକାର ଗ୍ରହଣକରି, ତାଙ୍କର କୃତଜ୍ଞତା-ପ୍ରାପ୍ତର ଅଣା ଚରିତାର୍ଥ କରନ୍ତି । ମାତ୍ର ଯଦି ସାହାଯ୍ୟଦାତା ସାହାଯ୍ୟପ୍ରାପ୍ତ ବ୍ୟକ୍ତିଠାରୁ କେବଳ ଓଷ୍ଣତ-କୃତଜ୍ଞତା ସ୍ୱୀକାର ଅଣାନକରି, ସମାଜର ଉନ୍ନତବିଧାନ ନିମନ୍ତେ ଉପଯୁକ୍ତ କାର୍ଯ୍ୟ କଳାପକ୍ତୁ ପ୍ରକୃତ କୃତଜ୍ଞତା-ସ୍ୱୀକାର ବୋଲି ମନେ କରିଥାନ୍ତି, ତାହାହେଲେ ସାହାଯ୍ୟଗ୍ରନ୍ଥତା ସ୍ୱୀକାର ହୋଇ ରହିବା ଉଚିତ ନୁହେଁ । କାରଣ ସମାଜର ଏହି ହିତକର କାର୍ଯ୍ୟସାଧନ ବ୍ୟତିରେକ ସେ ଦାତାଙ୍କର ଉଦ୍ଦେଶ୍ୟ ଚରିତାର୍ଥ କରିପାରିବେନାହିଁ । ଏତଦନ୍ତ, କୃତଜ୍ଞତାସ୍ୱୀକାରଲକ୍ଷ୍ମ ସାହାଯ୍ୟଦାତାଙ୍କର କଥା—ମାତ୍ର

ସମାଜରେ କ'ଣ ଏପରି ବ୍ୟକ୍ତି ନାହାନ୍ତି, ଯେଉଁ ମନେ କି କେବଳ ସମାଜର ଉନ୍ନତ କାମନାରେ ଅନ୍ୟକୁ ସାହାଯ୍ୟ କରନ୍ତୁ ?

ଉଚ୍ଚି ଓଡ଼ିଆ ଯୁକ୍ତିଗୁଡ଼ିକରୁ ସ୍ପଷ୍ଟ ପ୍ରତ୍ୟକ୍ଷମାନ ହେଉଅଛି, ଯେପରି କି ସାହାଯ୍ୟଦାତାମାନେ ବ୍ୟକ୍ତି ବିଶେଷଙ୍କଠାରୁ ସାହାଯ୍ୟ ଉପାକଲିବେଳେ, ସେମାନଙ୍କର ଦାନର ଅଭିପ୍ରାୟ ରୁଚିପାରିଥାନ୍ତି । ଯଦି ସାହାଯ୍ୟଦାତା ଦାନ ସମୟରେ ତାଙ୍କର ଉଦ୍ଦେଶ୍ୟ ଗ୍ରନ୍ଥତାର ସମ୍ମୁଖରେ ପ୍ରଖ୍ୟାପନ କରିଥାନ୍ତି, ତା'ହେଲେ ତାଙ୍କର ଉଦ୍ଦେଶ୍ୟ ଅନୁଯାୟୀ ଗ୍ରନ୍ଥତାଙ୍କ କାର୍ଯ୍ୟର ଗତି ହେବା ଉଚିତ । ଯଦି ସାହାଯ୍ୟଗ୍ରହଣ ସମୟରେ ଗ୍ରନ୍ଥତା ଦାତାଙ୍କର ଅଭିପ୍ରାୟ କିଛି ବୁଝିନଥାନ୍ତି, ବା ରୁଚିକାକୁ କୌଣସି ଚେଷ୍ଟା କରନ୍ଥାନ୍ତି, ତା'ହେଲେ ତାଙ୍କର ଏସବୁ ଯୁକ୍ତି ଅଖିବା ପରିବର୍ତ୍ତରେ ବରଂ ସେ ଅଭିପ୍ରାୟ ଜାଣିବାକୁ ଚେଷ୍ଟାନକରି ନିଜର ବିବେକବଳରେ ନିଜର କର୍ତ୍ତବ୍ୟ ସ୍ଥିରକରି ନେବେ; ମାତ୍ର ଯଦି ସେମାନେ ଦାତାଙ୍କର ପ୍ରକୃତ ଅଭିପ୍ରାୟ ବୁଝି ନପାରି ନିଜର ସ୍ୱାର୍ଥ ସାଧନ ପିପାସା ଚରିତାର୍ଥ କରିବାପାଇଁ ଏପରି ଯୁକ୍ତି ଦେଖାନ୍ତି, ତା'ହେଲେ ଏମାନଙ୍କ ଯୁକ୍ତିର ଭିତ୍ତିନାହିଁ ।

ଦ୍ୱିତୀୟତଃ ଆଉ କେତେକ କହିପାରନ୍ତି “କର୍ମଣ୍ୟକାମାୟଧିକାରସ୍ତେ ମା ଫଳେଷୁ କଦାଚନ” ଏହି ନିଜ ଅନୁସାରେ, ସାହାଯ୍ୟଦାତା ଦାନ ସମୟରେ କାର୍ଯ୍ୟସାଧନ କରନ୍ତିବା ଉଚିତ, ଓ ସେଥିପାଇଁ କୌଣସି ଫଳର ପ୍ରତ୍ୟକ୍ଷ କରିବା ଅନୁଚିତ । ଅବଶ୍ୟ, ସାହାଯ୍ୟ-
 ଦାତାଙ୍କର ଏହା କରିବା ବିଧେୟ, ମାତ୍ର ଏଥିପାଇଁ କ'ଣ ସାହାଯ୍ୟପ୍ରାପ୍ତ ବ୍ୟକ୍ତି ଗୁଣମୁକ୍ତ ? ତେବେ କଣ ସଂସାରରେ କର୍ମ କଲିବେଳେ, ମନୁଷ୍ୟ ଫଳକାଞ୍ଚୁ ହେବନାହିଁ ? ଲୋକେ କ'ଣ ତା'ହେଲେ ନିରୁଦ୍ଦିଷ୍ଟ ଭାବରେ ଯହା ତାହା କରନ୍ତିବେ ? ଏହାହିଁ କଣ ଗୀତାର ପ୍ରକୃତ ଅର୍ଥ ହେଉଅଛି :— କର୍ମ କରଯାଅ, ଫଳରେ ଲିପ୍ତ ହୁଅନାହିଁ । କର୍ମର ପତ୍ତା ନିରୁଦ୍ଧିତ କରିବାକୁ ଉଦ୍ଦେଶ୍ୟର ଆଶ୍ରୟ ନେବା ଅନୁମାନଙ୍କର କର୍ତ୍ତବ୍ୟ—

ମାତ୍ର ସେହି ଉଦ୍ଦେଶ୍ୟର ପଛରେ ପାଗଳପଣ ଧରମାନ ହୋଇ କମ୍ପରେ ଅବହେଳା ପ୍ରଦର୍ଶନ କରିବା, କୌଣସି ମତେ ସମ୍ମାନୀତ ନୁହେଁ । ମନେକର :— ଜଣେଲୋକ କୌଣସି ଗୋଟିଏ ପସନ୍ଦରେ ଉତ୍ତୀର୍ଣ୍ଣ ହେବାପାଇଁ ଇଚ୍ଛା କରିଅଛି । ଏହାହିଁ ତା'ର ଉଦ୍ଦେଶ୍ୟ ହେଲା । ବର୍ତ୍ତମାନ ତାହାର ସମସ୍ତ କାର୍ଯ୍ୟ, ସେହି ଉଦ୍ଦେଶ୍ୟ ସିଦ୍ଧିନିମିତ୍ତ ପ୍ରସ୍ତୁତ ହେବା । ମାତ୍ର ଯଦି ସେ ପଠନ କାର୍ଯ୍ୟରେ ଅବହେଳା କରି, କେବଳ ଉତ୍ତୀର୍ଣ୍ଣତାକୁ ମନରେ ଘୋଡ଼ିଦିଏ, ବା ତାହା ଲାଜକରିବା ସକାଶେ ସଂସଦା ବ୍ୟାକୁଳତା ପ୍ରକାଶ କରେ, ତାହାହେଲେ ତାହାର ଉଦ୍ଦେଶ୍ୟ ଚରିତାର୍ଥ ହୋଇପାରିବନାହିଁ । ଏହି କାରଣରୁ ତାହାକୁ କୁହାଯାଇଅଛି, 'କେବଳ ଫଳ ଲାଗି ବ୍ୟସ୍ତ ହୁଅନାହିଁ, କାର୍ଯ୍ୟ କରିଯାଅ' । ସେହିପରି ସେହି ବ୍ୟକ୍ତି ସାହାଯ୍ୟ ଦାନ କରେ, ସେ ଯାହା ଗୃହେ ବା ଯେଉଁ ଉଦ୍ଦେଶ୍ୟରେ ଦାନ କରେ, ସେହି ଉଦ୍ଦେଶ୍ୟ ମନରେ ରଖି ଦାନ କରିଥାଏ । ଯଦି ତଦନୁସାରେ କାର୍ଯ୍ୟ ନହେଲେ, ସେତେବେଳେ ଦାୟୀ କିଏ ? ଦାୟୀ ସେ ନୁହେଁ ଯେ, ସାହାଯ୍ୟପ୍ରାପ୍ତ । କାରଣ ତାହାର ଉଦ୍ଦେଶ୍ୟ ଯେ ସିଦ୍ଧି ନ ହେଲା, ତାହା ତା' ନିଜ ହେତୁରୁ ନୁହେଁ— ସାହାଯ୍ୟପ୍ରାପ୍ତ ବ୍ୟକ୍ତିର ହେତୁରୁ, ତେଣୁ ଦାନ ଯେପରି ଭାବରେ ହେଉ, ସାହାଯ୍ୟପ୍ରାପ୍ତ ବ୍ୟକ୍ତି ସେଥିପାଇଁ ରଖି ଓ ସେ ଶୁଣ ତାଙ୍କୁ ପରିଶୋଧ କରିବାକୁ ହେବ ।

ତୃତୀୟତଃ ଏପରି କେହି ଆଇପାରେ ଯେ ଏହି ନୈତିକ ଶ୍ରେଣୀରୁ କିଛି ଲାଭିବାପାଇଁ ଆଉ ଗୋଟିଏ ଅତ୍ୟନ୍ତ ମୁକ୍ତି ଉଦ୍ଦେଶ୍ୟ ନ କରିପାରେ । ସେ କହପାରେ, "ମୁଁ ବର୍ତ୍ତମାନ ରୁଷିଆରେ ଅଛି ଯେ ମୁଁ ବଡ଼ ଭୁଲ କରିଅଛି । କାହାରିଠାରୁ କିଛି ସାହାଯ୍ୟ ନେବା ଉଚିତ ନୁହେଁ । ମୁଁ ଏହାକରି ବର୍ତ୍ତମାନ ନିଜର କ୍ଷମା ରୁଷିଆରେ ଅଛି ଓ ସେଥିପାଇଁ ମୁଁ ଅତ୍ୟନ୍ତ ଅନୁତପ୍ତ । ଆତ୍ମନିର୍ଭର ହୋଇ ଜୀବନ ପଥରେ ଗଢ଼ନ କରିବା, ମୋର ଉଚିତ ଥିଲା । ବର୍ତ୍ତମାନ ମୁଁ ଯଦି ଜଗତରେ ଏପରି ସାହାଯ୍ୟ ଦେବାକୁ ଯାଏଁ, ତା'ହେଲେ ଅନେକ କାର୍ଯ୍ୟର ପ୍ରସାର କରି, ଅନ୍ୟାନ୍ୟ ଅନେକ ଲୋକଙ୍କୁ ମୋହରିପରି ପରନିର୍ଭର

କରି ପକାଇବି ମାତ୍ର । ସ୍ଵାଧୀନଭାବରେ ଜୀବନ ଯାତନ କରିବା ପ୍ରତ୍ୟେକ ଲୋକର କର୍ତ୍ତବ୍ୟ । ତେଣୁ କାହାରିକୁ କିଛି ସାହାଯ୍ୟ ଦାନ କଲେ, ତାଙ୍କ ସ୍ଵାବଲମ୍ବନ-ଶୀଳତା ଉପରେ ବାଧା ପଡ଼ିବ । ଫଳ ହେବ କେତେ-ଗୁଣ୍ଡାଏ ପରଜଣସ୍ତୁ ଜୀବନର ଗଠନ ।" ଏହି ଯୁକ୍ତିର ଆଶ୍ରୟ ନେଇ ସେ ନିଜର ସାର୍ଥସିଦ୍ଧିରେ ଲାଗିପାରେ ଏବଂ ନୈତିକଶୃଙ୍ଖଳ ପରିଶୋଧ କମିତ୍ତ କୌଣସି କେଣ୍ଡା ନ କରିପାରେ ! କିନ୍ତୁ ତାହାର ମନେରଖିବା ଉଚିତ ଯେ କ୍ଷମାସୂଚୀର ଗୁଣ ପରିଶୋଧ ର ଅନୁରାଗ ହୋଇ ନ ଯାରେ । ଶୁଣିଗ୍ରହଣ ତାହାର ଭୁଲ ହୋଇ ଯାରେ । ତଥାପି ତାହାର ପରିଶୋଧ ଦାୟିତ୍ଵରୁ ସେ ମୁକ୍ତ ନୁହେଁ । ସେ ଯଦି ରୁଷିଆରେ ଅଛି ଯେ, ସେ ରୁମ୍ପରେ ପଡ଼ିଅଛି, ସେଥିପାଇଁ ସେ ଆଉ ସାହାଯ୍ୟ ନନେଇପାରେ, ତଥାପି ଯାହା ନେଇଅଛି, ସେତକ ପରିଶୋଧ କରିବାହିଁ ତାହାର କର୍ତ୍ତବ୍ୟ । ସେ ସାହାଯ୍ୟର ଆଶ୍ରୟ ନେଇ ବର୍ତ୍ତମାନ ଜୀବନର ଯେ ଅବସ୍ଥାରେ ଉପନୀତ ହୋଇଅଛି ଓ ଯେଉଁ ଫଳ ଭୋଗ କରିବାକୁ ସମର୍ଥ ହୋଇଅଛି ସେଥିପାଇଁ ସେ ରଖି । ଯଦି କହେ ସେ ଅଜ୍ଞାନତାବଶତଃ ଅନ୍ୟାୟ ପସ୍ତା ଧରିଥିଲା ଓ ଯଦି ତାହା ପରିତ୍ୟାଜ୍ୟ ବୋଲି ସ୍ଥିର କରେ, ତାହେଲେ ତାହାକୁ କେବଳ ତାର ପତ୍ନୀ ନୁହେଁ, ତହିଁନିଜ ଫଳ ମଧ୍ୟ ପରିତ୍ୟାଗ କରିବାକୁ ହେବ । ସେ ଯେଉଁ ଉପାୟରେ ଏତେତୁର ସାମର୍ଥ୍ୟ ଅର୍ଜନ କରିଅଛି, ତାହା ଅନ୍ୟାୟ ଥିବାକୁ ଯଦି ତାହା ବର୍ଜନ କରିବାକୁ ପ୍ରସ୍ତୁତ, ତାହେଲେ ନ୍ୟାୟତଃ ସେହି ଉପାୟ ଅବଲମ୍ବନରେ ସାଧତ ତାହାର ଶକ୍ତି ସାମର୍ଥ୍ୟରେ ଆଶ୍ରୟ ନେବା ଉଚିତ ନୁହେଁ । କାରଣ ଉପାୟ ଅନ୍ୟାୟ ହେଲେ, ତତ୍ତ୍ଵସାଧତ ଫଳ ମଧ୍ୟ ଅନ୍ୟାୟ । ସୁତରାଂ ଅନ୍ୟାୟ ଉପାୟରେ ଅର୍ଜିତ ଫଳ ଉପଭୋଗ କରି, ସେହି ଉପାୟକୁ ଅନ୍ୟାୟ ବୋଲି ଘୋଷଣା କରିବାକୁ ସେ ପ୍ରକୃତରେ ଅନ୍ୟାୟ ଉପ-ଲବ୍ଧି କରନାହିଁ ବୋଲି ସ୍ପଷ୍ଟ ପ୍ରମାଣିତ ହେବ । ତେଣୁ ସେ ଯଦି ତାହାର ଦୋଷ ସକାଶେ ପ୍ରକୃତ ପ୍ରାୟଶ୍ଚିତ୍ତ କରିବାକୁ ଇଚ୍ଛା କରୁଅଛି, ତା'ହେଲେ ତାହାକୁ ସ୍ଵତନ୍ତ୍ର ଅନ୍ୟାୟ ଅବଲମ୍ବନ କରିବାକୁ ହେବ । ତାହାର

ପାଇଥିବା ସାହାଯ୍ୟରୁ ଉପଲବ୍ଧ ସମସ୍ତ ପଦମର୍ଯ୍ୟାଦା ଓ ଭିକ୍ଷୁମତ ସୁଖ ସ୍ୱାସ୍ଥ୍ୟରେ ଉପଭୋଗ ମଧ୍ୟ ପରିତ୍ୟାଗ କରି ଅନ୍ୟ ଏକ ସ୍ୱତନ୍ତ୍ର ଉପାୟରେ ଗଢ଼ କରିବାକୁ ହେବ । ତାହା ନକରି ଯଦି ସେ ଅଧରର ସାହାଯ୍ୟରେ ପରିତ୍ୟକ୍ତ ନ ହୋଇ, ସ୍ୱାଧୀନ ଭାବରେ ଗଢ଼ କରିବାକୁ ଉପଦେଶ ଦେଇ, ଆପେ ପାଇଥିବା ସାହାଯ୍ୟର ଭିତ୍ତିରେ ପ୍ରତିଷ୍ଠିତ ତାହାର ଉନ୍ନତର ପୁରୁଷା ନିଏ, ତାହାହେଲେ ତାହାକୁ କ'ଣ କହିବାକୁ ହେବ ? କେବଳ 'ନୈତିକ—ପ୍ରତାରକ' ଛତା ଅଭିକ୍ଷିପ୍ତ ନୁହେଁ । ଅସ୍ୱୀକାର କରୁନାହିଁ, ସ୍ୱାବଲମ୍ବନଶୀଳ ଜୀବନ ଅବଶ୍ୟ ପ୍ରଣୀୟାର୍ଥ, ମାତ୍ର ନୈତିକବନ୍ଧର ଅସ୍ୱୀକାର ସ୍ୱାବଲମ୍ବନଶୀଳତା ନୁହେଁ—ପ୍ରତାରଣା । ଫୁଣି ଅଗ୍ରକୁ ଶକ୍ତିବାନ କରିବା, ତାହାକୁ ପରୀକ୍ଷା-ପ୍ରକ୍ଷ୍ଣ କରିବା ନୁହେଁ । ଯଦି କେହି ଉଚ୍ଚ ଲକ୍ଷରଖି, ଜୀବନକୁ ସେହି ଦିଗରେ ଗଠନ କରିବାକୁ ଇଚ୍ଛା କରେ, ଓ ନିଜର ଅସହାୟ ଅବସ୍ଥା ବଶତଃ ସମାଜସ୍ଥ ବ୍ୟକ୍ତିମାନଙ୍କର ସାହାଯ୍ୟ ଦରକାର କରେ, ତାହାହେଲେ, ତାହାକୁ ସାହାଯ୍ୟ ଦେଇ, ସେହି ଦିଗରେ ନେବାହାଲୁ ତାହାର ଶକ୍ତି ବହୁ ଧର୍ମ-ମାଣରେ ବିକଶିତ ହେବ ଓ ସେ ସମାଜରେ ଜଣେଉପକାରୀ ବ୍ୟକ୍ତିରେ ପରିଣତ ହୋଇ ବହୁତ ହିତକରକାର୍ଯ୍ୟ ସାଧନ କରିବ । ଯଦି ଅଧରର ସାହାଯ୍ୟରେ ହେଉଥିବା ଉପକୃତ ହୋଇ ସେ କେବଳ ସ୍ୱାର୍ଥ ନିବନ୍ଧିତ ହୋଇପଡ଼େ ତାହାହେଲେ ତାହାକୁ 'ପରୀକ୍ଷା-ପ୍ରକ୍ଷ୍ଣ' ବୋଲିବାକୁ ହେବ । ତେଣୁ ସେହିମାନେ ପରର ସାହାଯ୍ୟରେ ଉପକୃତ ହୋଇ, ପରେ କେବଳ ଅସ୍ୱସ୍ଥ ସାଧନ ଉଦ୍ଦେଶ୍ୟରେ ଏହିପରି ସ୍ୱଳ୍ପ ଅବଲମ୍ବନ ସୂଚକ ସମାଜସ୍ଥ ଅଧର ବ୍ୟକ୍ତିମାନଙ୍କ ପ୍ରତି ଏକାବେଳେକେ ଉଦାସୀନ ଓ ନିର୍ମମ ହୋଇ ପଡ଼ନ୍ତି, ସେମାନଙ୍କର ସ୍ୱାଧୀନ ଜୀବନ ଗଠିବା ଦୂରେଥାଉ, ବରଂ ସେମାନେ ନିଜେ ଗୋଟିଏ ପରୀକ୍ଷା-ପ୍ରକ୍ଷ୍ଣ ବ୍ୟକ୍ତି ବୋଲି ପ୍ରମାଣିତ ହୁଅନ୍ତି ।

ଏହାଛଡ଼ା କେହି କହିପାରନ୍ତି “ସାହାଯ୍ୟଦେଇ କେହି କାହାକୁ ବଳକରି ପାରନାହିଁ, କି କେହି କାହାରକୁ ସୁଖ ସ୍ୱାସ୍ଥ୍ୟରେ ରଖିପାରନାହିଁ । ଏସବୁ

ଭାଗ୍ୟରକଥା, ଭାଗ୍ୟରେ ନଥିଲେ ସହସ୍ର ସାହାଯ୍ୟ, ସହାନୁଭୂତି କୌଣସି ଲୋକର ଭିକ୍ଷାମାତ୍ର ଭେଦ କରପାରବ ନାହିଁ । ସୁତରାଂ ସେହିମାନେ ସାହାଯ୍ୟ ଦେଇଥାନ୍ତି, ସେମାନଙ୍କଠାରେ ସାହାଯ୍ୟପ୍ରାପ୍ତ ବ୍ୟକ୍ତି ଗଣୀ ନୁହେଁ । ” ଏହି ସ୍ୱଳ୍ପର ଯଥାର୍ଥ୍ୟ ପରୀକ୍ଷା କରିବାକୁ ହେଲେ, ଅସ୍ୱୀକାରକୁ ଭାଗ୍ୟବାଦର ସୁଧାନୁସୃଷ୍ଟି ଅଲୋଚନା କରିବାକୁ ହେବ । ମାତ୍ର ଏହି ସ୍ୱଳ୍ପ ପ୍ରବନ୍ଧରେ ସେପରି ଅଲୋଚନାରେ ପ୍ରକୃତ ନହୋଇ କେବଳ ଏତିକି ମାତ୍ର କହୁଅଛୁ ଯେ ଭାଗ୍ୟର ଅଗ୍ରସ୍ଥ ନେଲେ ମଧ୍ୟ ଏହି ବ୍ୟକ୍ତିମାନେ ନୈତିକ ଗଣରୁ ମୁକ୍ତ ହୋଇପାରନ୍ତିନାହିଁ । ଜୀବନର ସମସ୍ତ କାର୍ଯ୍ୟକଳାପକୁ ଭାଗ୍ୟର ଅଧୀନ ବୋଲି ଧରିବାକୁଗଲେ, ଭଲ ମନ୍ଦ, ନ୍ୟାୟ ଅନ୍ୟାୟ, କାହାରି ସ୍ଥାନ ରହିବ ନାହିଁ—ସାଧୁତା ଓ ଚୈତ୍ୟ ଉଭୟେ ସମାନ ବୋଲି ବିବେଚିତ ହେବେ । କାରଣ, ଭାଗ୍ୟବାଦରେ କି ସାଧୁ, କି ଅସାଧୁ କେହି ନିଜଂର କାର୍ଯ୍ୟ ସକାଶେ ବାସ୍ତୁ ନୁହନ୍ତି । ସୁତରାଂ ସାଧୁ ପ୍ରଣୀୟାର ପାତ୍ର ନୁହେଁ କି ଅସାଧୁ ନିନ୍ଦାର ପାତ୍ର ନୁହେଁ । ପ୍ରକୃତ ଭାଗ୍ୟବାଦୀ, ସେଥିପାଇଁ ସଂସାରରେ କୌଣସି ବିଷୟରେ କିଛି ଆପତ୍ତି କରିବା ଉଚିତ ନୁହେଁ । ସୁତରାଂ ସେତେବେଳେ ସମାଜ ତାହାଙ୍କୁ ଦଣ୍ଡା ବୋଲି କହିବାକୁ ଯାଏ, ସେତେବେଳେ ସେ ଗଣୀ ନୁହନ୍ତି, ଏକଥା କହିବା ସକାଶେ ତାହାଙ୍କର ସେତେକ ସ୍ୱାଧୀନତା ଅବଶ୍ୟକ, ସେତକ ମଧ୍ୟ ଦେଖାଇବା ସମୀଚିନ ନୁହେଁ । କାରଣ ଏହାକରିବା ଦ୍ୱାରା ସେ ନିଜେ ସ୍ୱତନ୍ତ୍ର ବୋଲି ନିଜକୁ ପରିଚିତ କରାଇବେ ମାତ୍ର । ଫୁଣି ତାଙ୍କର ପାଇଥିବା ସାହାଯ୍ୟ ଅଗ୍ରତର କଥା ବୋଲି, ସେ ବର୍ତ୍ତମାନ କହିପାରନ୍ତି ଯେ, ସେହି ସାହାଯ୍ୟ ନେବା ତାଙ୍କ ଭାଗ୍ୟରେଥିଲା ମାତ୍ର ବରଷାକାଳରେ ତାଙ୍କ ଭାଗ୍ୟରେ କ'ଣ ଅଛି, ସେ କହି ପାରିବେ ନାହିଁ । କାରଣ, ତାଙ୍କର ଭାଗ୍ୟରେ ଥାଇପାରେ ଯେ ସେ ଦିନେ ସମାଜରୁ ପାଇଥିବା ତାଙ୍କର ସାହାଯ୍ୟ ସକାଶେ ନିଜକୁ ଗଣୀ ବୋଲି ମନେକରି ସେହିଦିନ ପରିଶୋଧ କରୁନାହିଁ ବେଶ୍ଟା କରିପାରନ୍ତି ଓ ସେଥିପାଇଁ ଅଧରକୁ ସାହାଯ୍ୟ ଦେବାକୁ ଯାଇ ପାରନ୍ତି । ଏପରିକି ପ୍ରକୃତ ଭାଗ୍ୟବାଦୀଙ୍କର କଥା ଭୁଲାନୁସାରେ ମାତ୍ର

ଏପରି ଅନେକ ଲୋକ ଥାଇପାରନ୍ତି, ଯେଉଁମାନେ କି ସ୍ଵାର୍ଥକୁ ବଜାୟ ରଖିବା ଉଦ୍ଦେଶ୍ୟରେ ଅପରକୁ ସାହାଯ୍ୟ କରିବାକୁ କୃତ୍ରିମ ହୋଇ, ଭ୍ରମ୍ୟ ଦେବତାଙ୍କ ଦାନାଦିଲେ ଅଶ୍ରମ୍ମ ନେଇଥାନ୍ତି ଓ ଦରକାର ହେଲେ, ସେହି ସ୍ଵାର୍ଥପ୍ରିକି ସକାଶେ ଅନ୍ୟସମୟରେ ଭ୍ରମ୍ୟକୁ ପଦବଳିତ କରି ନିଜର ପୁରୁଷକାର ଦେଖାଇବାକୁ ତଳେ ମାକ କୃତ୍ରିମ ହୁଅନ୍ତି ନାହିଁ । ଏ ଶ୍ରେଣୀର ଲୋକମାନଙ୍କୁ ଏତକ ମାକ କହିଲେ ଯଥେଷ୍ଟ ହେବ ଯେ, କେବଳ ଶେରୁ ନିଶ୍ଚିତ ଲଭିବା ସକାଶେ ଭ୍ରମ୍ୟର ଅଶ୍ରମ୍ମ ନେଇ, ପରେ ଅନ୍ୟସ୍ଵାର୍ଥ ଚରିତାର୍ଥ କରିବା ନିମିତ୍ତ ସେହି ଭ୍ରମ୍ୟର ବିରୁଦ୍ଧରେ ଯିବା ବିଭୟନା ମାକ ।

ଅଉ କେତେକ ସମାଜରୁ ସାହାଯ୍ୟ ପାଇ ଉଚ୍ଚତ ଫେଡ଼ରେ ଅଶ୍ରମ୍ମ ନେଇବେଳେ ଯଦି କେହି ସେମାନଙ୍କ ଦ୍ଵାରସ୍ଥ ହୁଏ, ତାହାହେଲେ ସେମାନେ ସ୍ଵାର୍ଥକୁ ଅଶ୍ରମ୍ମ ରଖିବା ସକାଶେ କହି ପାରନ୍ତି, ମନୁଷ୍ୟ ନିଜେ ନିଃସହାୟ ଅବସ୍ଥାରେ ଥିଲବେଳେ, କେତେ ଲୋକଙ୍କ ପାଖରେ ସାହାଯ୍ୟ ସକାଶେ ଗୋଡ଼ଭଙ୍ଗି ଠିଆ ହୋଇଅଛି । ପଇସାଟିଏ ପାଇବା ସକାଶେ, ଯେତେ କଷ୍ଟଭୋଗ କରିବାକୁ ହୋଇଅଛି, ତାହା ବାକ୍ୟରେ ପ୍ରକାଶ କରି ହେବନାହିଁ । ସୁତରାଂ ସେହି ପଇସାକୁ ବର୍ତ୍ତମାନ ବିତରଣ କରବା ଫଳିତ ନୁହେଁ । ମାକ ଏଠାରେ ସେମାନଙ୍କର ଭବିଷ୍ୟ ଉଚିତ ଯେ ସେମାନଙ୍କର ଅଜ୍ଞିତ ଧନ ସମସ୍ତ ନିଜର ନୁହେଁ, ଯେଉଁ ପଇସାଟି ସକାଶେ ସେମାନେ କଷ୍ଟଭୋଗ କରିଅଛନ୍ତି, ତହା ତାଙ୍କପରି ଅନ୍ୟାନ୍ୟ ଅନେକ ଲୋକ ନପାଇ, ଅଉ କଷ୍ଟରେ ଅଛନ୍ତି । ସେମାନେ ଯେଉଁ କଷ୍ଟ ଭୋଗକରି, ପଇସାଟି ପାଇଥିଲେ, ଯଦି ସେହି ପଇସାଟି ସେତେବେଳେ ମିଳିଥାନ୍ତା, ତାହାହେଲେ ସେମାନଙ୍କର ସେ କି ଅନିଷ୍ଟ ହୋଇଥାନ୍ତା, ତାହା ସେମାନଙ୍କର ଭବିଷ୍ୟ ଉଚିତ । ପଇସାଟିଏ ପାଇଲବେଳେ ସେମାନଙ୍କର କଷ୍ଟ ହୋଇଥିଲେ ସୁଦ୍ଧା, ସେମାନଙ୍କର ପ୍ରକୃତ କଷ୍ଟର ଲଘବ ହୋଇଥିବା ନିଶ୍ଚିତ । ତା' ନହୋଇଥିଲେ, ସେମାନେ ସେହି ପଇସାଟି ପାଇଁ ଯେତକ କଷ୍ଟ ଭୋଗକରି ନ ଥାନ୍ତେ ।

ସେହିପରି ଯେଉଁମାନେ ପଇସାଟିଏ ପାଇଁ ତାଙ୍କ ନିକଟରେ ଦଣ୍ଡାୟମାନ, ଦେହ ପଇସାଟି ପାଇବାଦ୍ଵାରା, ସେମାନଙ୍କ କଷ୍ଟର ସେହିପରି ଲଘବ ହେବ—ତେଣୁ ସେମାନଙ୍କର ସେ ବିଗରେ ଭୃତ୍ୟାଚାରୀ ନ ହୋଇ ସେହି ଓ ସହାନୁ ଭୂତି ସହ ଶକ୍ତିମତେ ଉପଯୁକ୍ତ ସାହାଯ୍ୟ କରି ନୈତିକ ବିଶ୍ଵରୁ ମୁକ୍ତହେବା ବିଧେୟ ।

ଉପରେ ନୈତିକବିଶ୍ଵ ପରିଶୋଧର ବିରୁଦ୍ଧରେ ଯଥାସମ୍ଭବ କେତେକ ଯୁକ୍ତିର ବିଶ୍ଵର କର୍ତ୍ତାମ୍ଭ । ପରିଶୋଷରେ ବଲ୍ଲବ୍ୟ ଏହିକ, ନୈତିକବିଶ୍ଵର ପରିଶୋଧ ଗୋଟିଏ ଗୁରୁତର ବ୍ୟାପାର । ଏହାକୁ ସାମାନ୍ୟ ମନେ କରି ଜୀବନରେ କେବଳ ଅତ୍ୟୁତ ସାଧନରେ ଅଗ୍ରସର ହେବା ଉଚିତ ନୁହେଁ । ମନେ ରଖିବା ଉଚିତ, ମାନବସମାଜ ଗୋଟିଏ ନିତ୍ୟ ବିନିମୟ କ୍ଷେତ୍ର । ଏହି ବିନିମୟ କ୍ଷେତ୍ରରେ ସାହାଯ୍ୟ ପରିବର୍ତ୍ତରେ ସାହାଯ୍ୟ, ଉପକାର ପରିବର୍ତ୍ତରେ ଉପକାର ଲାଭି ରହିଅଛି । ସମାଜସ୍ଥ ବ୍ୟକ୍ତିମାନେ ପରସ୍ପର ଉପରେ ନିର୍ଭର କରି ଗୁଣ୍ଡୁସିବାରୁ ଏହି ସମାଜ ଗୋଟିଏ ଆନନ୍ଦର କ୍ଷେତ୍ର ହୋଇଅଛି, ନଚେତ୍ ଏହା କେବଳ ସ୍ଵାର୍ଥକ ବ୍ୟକ୍ତିମାନଙ୍କର ଅନ୍ୟୋନ୍ୟ ବିରୋଧରେ ଧୂସ୍ର ବିଧୂସ୍ର ହୋଇ ଧରସ୍ପୃହରୁ ଏକାବେଳେ ଅଦୃଶ୍ୟ ହୋଇଯାନ୍ତା । ସତରଂ ଯେଉଁମାନେ ସମାଜରୁ ସାହାଯ୍ୟ ଗ୍ରହଣକରି ନିଜ ନିଜର ଉଚ୍ଚତସାଧନ କରିନ୍ତି, ସେମାନଙ୍କୁ ଧୀର ଚିତ୍ତ, ସ୍ଥିର ଦୃଷ୍ଟିରେ ନିଜଠାର କର୍ତ୍ତବ୍ୟ ଅବଧରଣ କରିବାକୁ ହେବ । ଯେଉଁ ନୈତିକ ଉତ୍ତରେ ସେମାନଙ୍କର ବିକାଶ ପ୍ରତିଷ୍ଠିତ ହୋଇଅଛି, ତାହା ଯେପରି ଅନ୍ୟାନ୍ୟ ଅନେକ ଜୀବନର ମୂଳଦେଶରେ ବ୍ୟବସାୟ ରହେ ସେହିପ୍ରକାରେ ଚେଷ୍ଟାକରିବା ଏକାନ୍ତ କର୍ତ୍ତବ୍ୟ । ଯେଉଁ ଜାତି ଏହା ଯେତେ ଦୃଢ଼ଯୁଗମ କରିପାରୁଅଛି, ତାହାର ଉଚ୍ଚତ ସେତେଦୂର ଅଗ୍ରସର ହୋଇଅଛି । ପ୍ରତ୍ୟେକ ସମାଜର ଉତ୍ଥାନ ସମୟରେ ଏହି ଅନ୍ୟୋନ୍ୟ ସହାନୁ ଭୂତିରୂପ ମହାନତ୍ଵ ପ୍ରତ୍ୟେକ ଜୀବନକୁ ଅଭିମୁଖିତ କରିବା ଉଚିତ । ବାସ୍ତବିକ ଯେଉଁମାନେ ସମ୍ପଦ ସମୟରେ, ପ୍ରାଥମିକ ନିଃସହାୟ ଅବସ୍ଥାରେ ନୈରାଶ୍ୟକୁ ଭୁଲି,

କେବଳ ସଂକୀର୍ଣ୍ଣ ସ୍ୱାର୍ଥରେ କରନ୍ତୁ ହୋଇପାରେ ସେମାନେ ସମାଜର କିଛିମାତ୍ର ଭଲକରି ନିଅନ୍ତୁ । ଅଦାନ ପ୍ରଦାନ ସମାଜର ଅସ୍ଥି-ମଞ୍ଜୁ କରୁଲେ ଚଳେ । ତେଣୁ ନୈତିକତାରେ ପରିଶୋଧ ଜୀବନର ଗୋଟିଏ କର୍ତ୍ତବ୍ୟ ବୋଲି ପ୍ରତ୍ୟେକଙ୍କର ମନେ ରଖିବା ଉଚିତ । ସମସ୍ତ

ସମୟରେ ବ୍ୟକ୍ତିଗଣେଷର ଗୋଟିଏ ଉପାଦେୟାଣୀ ନିୟମଦ୍ୱାରା ଜୀବନକୁ ଯେଉଁ ଅନୁଭବ ଦାନ କରିଥାଏ, ତାହା ଭାବିଲେ କାହାର ହୃଦୟ ସେହି ସଦାନୁଭୂତିରେ ବିଗଳିତ ନ ହେବ ! କାହାର ହୃଦୟ ସ୍ୱାର୍ଥ ସିଦ୍ଧିରେ ଅନୁପ୍ରସାଦଲଭ କରିବ !

ତାହାଣୀ ଅଲୁଅ ।

ଉପେନ୍ଦ୍ରକିଶୋର ଦାସ

ପୁଣି ବର୍ଷା ହେଲା । ପବନ-ଉଡୁଡା ଢାଳଗଛ ମଥାନ ଉପରେ, ବଉଳ-ମେଲଣର ଯୋଡ଼ା-ନାଗରୀ ବଜାଇ ।

ରାତି ଅନ୍ଧାର—ହଜା ନିଶବଦ ବଣଭୂଇଁ ଭିତରେ, ଭଙ୍ଗାମାଟି ସରଟିଏ, ବର୍ଷାକାଳର ଦାଉରେ ଛଣ ଛପର-ତକ ଡା'ର କେଉଁ କାଳୁ କୁଆଡ଼େ ଉଡ଼ଗଲଣି । କଣ୍ଠା-ବଣ ଭିତରେ, ଖାଲ ଗୋଟାଏ ଉଷ୍ଣତା, ଅଉ ଦବରୁ କାନ୍ଥ କେତେପଟ । ବତାସ ଦାଉରେ ସେତକବି ଏଇ-ଲଗେ ପଡ଼ିଯିବ ସତେକ ?

ଏକକଥରେ ବର୍ଷା ଥମ୍ବି ଅସିଲା । ଅନ୍ଧାରବୋଲି ରାଗଦେହରେ ବିକଳ-ଅନିମା ମାରି ବତାସ ସ୍ୱପ୍ନ-ଗଲା ଗଳା-ଧାନଗଛ ମେଳରେ ବହଳ ପକାଇଦେଇ ।

ଘର ପଛପଟ ଝଙ୍କା ବରଫେଇ ଭିତରୁ ଜାଅନ୍ତା ଅନ୍ଧାର ଶ୍ରେଣୀକପରି ଗୋଟାଏ ବାବରି ଉଡ଼ିଆସି ଅଉ ଗୋଟାଏ ଗଛରେ ବସିଲା । ତେଣୁ ସ୍ୱପ୍ନରେ ଡା'ର ଗଛତଳେ ଟପ ଟପ ହେଇ ବର୍ଷା ହୋଇଗଲା ଅଉ ଥରେ । ବିଲ ଗହର ଅପୋପେ ଶାଣୀ-ବଗ୍ରାରେ

ସେତକବେଳେ ଗୋଟାଏ ବଡ଼ ଅଲୁଅ ମଶାଲପରି ଦସ୍ ଦସ୍ ହୋଇ ଜଳିଉଠି ସେହି ଗଛ ତଳପାଏ ଅସିଲା ! ତା'ପରେ ହଠାତ୍ ଲୁଗାଗଲା !

ଗଛ ଉପରେ ବାବରିଟା ଚମକପଡ଼ କରୁଲା; କିଏ ? ଦଣ୍ଡକେ ଅଲୁଅଟା ପୁଣି ଜଳିଉଠିଲା ଦାଉ ଦାଉ ହୋଇ । କହଲା; ସେଇ—

କିଏ ? ମୁଁ ତ ଚିଲିନାହିଁ !
 ଚିଲିନାହିଁ ? ଅଲୁଅ ହସିଲା; ଏଇ ସରପାଖରେ ବରଫେଇରେ ଅହୁଟି ? ଅନେକଦିନ ଆଗେ ଏ ଘରେ କିଏ ଥିଲା ଜାଣିନାହିଁ କିଛି ?

ନାଁ, ଚାରିପାଖ ହେଲା ଜମା ମୁଁ ଏଠିକି ଆସିବି ।
 ଚାରିପାଖ ମୋଟେ ? ତେବେ ଅଉ ଜାଣିବୁ କୁଆଡ଼ ? ସେ ଢେର ଦିନର କଥା । ବୋଧହୁଏ ଭଲ କି ଚାରିପାଖ ହେଲଣି । ଏ ଘରେ ସେତେବେଳେ ଥିଲି ମୁଁ ଅଉ ମୋ ସ୍ୱାମୀ ! ସଂସାରରେ ଦୁଃଖ କଣ, ଦିନକ ପାଇଁ କି ଜାଣି ନ ଥିଲି ତାଙ୍କ ଲାଗି । କିନ୍ତୁ ଦଣ୍ଡକେ କାଣ ହୋଇ-

ଗଲଟି ? ଅଲୁଅଟା ଥରେ ଥର ଉଠି ମିଞ୍ଜି ମିଞ୍ଜି ହୋଇ-
ଅଥିଲ ।

ଦଣ୍ଡେ ଗଲ ।

ପୁଣି କହିଲ; ଅଜିକାଲି ଭାବିଲେ ସପ୍ତପଦ ଲଗେ
ସେ କଥାପଦୁ । ଏ ଅବସ୍ଥାରେ ବ ଛାଡ଼ ମନ୍ତ୍ରିହୋଇଯାଏ
କାମରେ ! କିନ୍ତୁ ଗୁଡ଼ ଧେ କଥା । ନୁଆକର ସେ ଦୁଃଖ
ତାକ ଅଣିବାକୁ ମୋର ଆଉ ମନ ନାହିଁ ।

ବାବରଟା କେଁ କେଁ ହୋଇ ଗଛତଳ ଡାଳକୁ
ଅଦୁର ଓଢ଼ାଇଅସିଲ । କହିଲ; ନାହିଁ କୁହ, କୁହ
ସେ କଥା । ଶୁଣିବାକୁ ମୋର ଭାରି ମନ ହଉଚ ।

ଶୁଣିବୁ ? ହଉ ଶୁଣ୍ଠ ତେବେ । ଅଲୁଅ ଅରମ୍ଭ କଲ;
ତେରଦନ କଥା ହୋଇଗଲଣି । ଏଇଝିଣା ଏମିତି କାନ୍ତୁର-
ବଣ ହୋଇଯାଇଛି ସିନା, ଏଇସବୁ ଦିନେ ପୁଣି ଲୋକ
ଗହଳରେ ଖାଲ ସୃଷ୍ଟିଲ; ମୁଁ ଯେତେବେଳେ ପ୍ରଥମେ
ଏଠିକ ଆସିବି । ସ୍ଵାମୀ ମୋର କାହିଁକି କେଜାଣି
କଟକରୁ ପଢ଼ା ଛାଡ଼ିଦେଇ ସରେ ଅସି ବସିଥିଲେ ।
କମିଟିସଭାପରେ ଅଉ ସେ କଟକକୁ ଯାଇନାହାନ୍ତି ।
ସେ କଥା, ସେଇ ପ୍ରଥମ ରାତି କଥା ମନରୁ ପାଶୋର
ସିନାଲି କେବେ । ଦୂରସମ୍ପର୍କର କଣେ ନଖନ
ହେବେ ସେ; ମତେ ଯେତେବେଳେ ଆଣି ଏଇ
ସରର ଗୋଟାଏ ବଖରୁ ଭିତରକୁ ଯେଲିଦେଇ ବାହାରୁ
କବାଟ କଲିଦେଲେ । ସର ଭିତରେ ଗୋଟାଏ କଣରେ
ପିଲେ ପାପଟା ମିଞ୍ଜି ମିଞ୍ଜି ହୋଇ କଳ୍ପଟ । ସରମଝିରେ
ଖଣ୍ଡେ ଅଣଓସାର ଖଟ ଉପରେ ବଛଣା ପର । କବାଟ
ପାଖେ ଠିଆ ହୋଇ ସରମ ସଂକୋତରେ ଦହ ଗୋଟାକ
ମୋର ଝଲରେ ବୁଡ଼ଗଲ !

ସ୍ଵାମୀ ଖଟ ଉପରେ ଶୋଇଥିଲେ, କାନ୍ତୁଆଡ଼କୁ
ମୁହଁ କରି । ପାଇକୋଡ଼ା ଝମ ଝମ ଶୁଣି ଫେର ଚାଲିଲେ ।
ତା'ପରେ ଖଟରୁ ଉଠିଆସି ମୋ ହାତଧର ତାକଲେ; ଆସ ।

ବରତାପଦ ପର ଅରୁଥାଏ ମୋ ହାତ ବଢ଼ା ତାକ
ହାତ ଭିତରେ ସେତେବେଳେ । ଦଣ୍ଡେ ଗଲ, ଦୁହେଯାକ
ଚଢ଼ି ଚଢ଼ି । ହାତକୁ ମୋର ଖଞ୍ଜି କୋରରେ ରମୁଟି ଦେଇ

ସେ ହସିଲେ, କହିଲେ; ଅହା ଲକ୍ଷ୍ମୀବତୀ ଲତା ! ଦିବର୍ଷ
ଅଗରୁ ମୋର ଅଗରେ ପର ଘୋଡ଼ାପରି ଡେଉଁଥିଲ
ବାପସରେ ତମର । ଲଜ ମାଡ଼ୁନାହିଁ ଅଜି ଏତେ ଛଳ
ହେବାକୁ ?

ମନେ ମନେ ହସିଲ । ସତରେକ, ପିଲଟି ଦିନୁ ମୁଁ
ଦାସ ଭାଲ ବୋଲି ପାଣି ପିଉ ନ ଥିଲି ସୁଦ୍ଧା ଯେଇଁ !
ଏ ପୁଣି ମତେ ବାହା ହୋଇ ବସିବେ; ଏକଥା କିଏ
ଜାଣିଚ !

ଟାଣି ଟାଣି ସେ ମତେ ଖଟ ପାଖକୁ ନେଇ ଶୁଆଇ
ଦେଲେ । ଉଡ଼ଣା କାଢ଼ିଦେଇ ମୁହଁକୁ ଦିହାତରେ ଟେକି

ଧର ତାକଲେ; ରଜା !
ଜବାବ ଦେଇନାହିଁ ନାକରେ ।
କଥା କହିବୁନାହିଁ ମତେ ? ସେ ପଚାରିଲେ ।
ତଥାପି କିଛି କହିଲ ନାହିଁ ।

ବଢ଼ା ବର୍ଷରେ କ'ଣ ଏତେ ପର ହୋଇଗଲ ତୋ
ପାଖେ ? କଥା ପଦେ କହିବୁନାହିଁ ? ସଉ ତେବେ ମୁଁ
ଯାଉଛି । ସେ ଖଟ ଉପରୁ ଉଠିଲେ ଦର ଛାଡ଼ି ଚାଲି
ସିନାକୁ । ବାଧ୍ୟ ହୋଇ କହିଲ; କ'ଣ ?

ପୁଖରେ ତାକ ମୁହଁ ପୁର ଉଠିଲ । ଖଟ ଉପରେ
ବସି ବାହାତରେ ମତେ ତାକ କୋଡ଼ ପାଖକୁ ଟାଣି
ନେଇ କହିଲେ; ବା'ବର୍ଷ ତଳ କଥା ମନେ ପଡ଼ୁଛି
ତୋର ଘଟା ? ଖରାବେଳେ ଦିନେ ତମ ଭଉଜ ଅମ
ଦିହାକି ଗୋଟାଏ ସରେ ପୁରାଇ କବାଟ ଲଗାଇ ଦେଇ-
ଥିଲେ ଅଧୁରେ ଥରେ ? ସେଇଦିନୁ ଜାଣିଲି ତତେ
ପାଇବା ଆଶା ଏମିତି ଅସମ୍ଭବ ନୁହେଁ ମୋ ପକ୍ଷରେ ।
ତା'ଅଗରୁ ତମ ସରେତେ କହିବୁ ରଜି ହେଉ ନ ଥିଲେ
ମୋ ପାଖେ ତତେ ବାହାବଢ଼ାକୁ, ନୁହେଁ ?

ଲଜ ସଙ୍କୋତ ଅନେକ କମି ଆସିଥିଲା ତାକ
କଥାରେ । କହିଲ; ବୋଉର କିନ୍ତୁ ମନ ଥିଲା ଭାରି ।
ମୁଁ ସେକଥା ବୁଝିଥିଲି । ତା ନୋହଲେ ଅମ ଦୁନାବନ
ତୋ ପାଖେ ବାହା ହବାକଥା ସୋଉଦନ ତମ ବାପା

ମତେ କହିଲେ, ତମ ସରକୁ ଯିବା ସେଇଦିନୁ ମୋର ସରି ଯାଇଥାନ୍ତୁ ।

ସଂସାରରେ କନ୍ୟା ତମକୁ ଅଧିକ ହୋଇ ନଥାନ୍ତେ । ମୁଁ କହିଲି ।

ସେ ହସିଲେ । କହିଲେ; ମିଳି ଥାନ୍ତେ ପରା ! କିନ୍ତୁ କାହାପାଇଁ ଅଜ୍ଞାତୀୟ ମୁହଁରେ ଧରି ନ ଥିଲି ସେ କଥା ?

ଲକ୍ଷ୍ମୀ ଅଉ ଅନନ୍ଦରେ ଭଲ୍ଲସି ଉଠି କହିଲି; ମୁଁ ଜାଣେ ।

ପାଗଳକପରି ସେ ମତେ ଛାଡ଼ି ଉପରେ ଉଡ଼ିଯାଇ କହିଲେ; ମୋ ଭାଗ୍ୟ, ମୋ ଭାଗ୍ୟ ସେ ରାଜା ! ଜୀବନରେ ସବୁଠାରୁ ବଡ଼ ଗୁଡ଼ାଣୁ ଭଗବାନ ମୋର ଶୁଣିଛନ୍ତି । ଅଜ୍ଞ, ଏତେ ପାଖରେ ତତେ ପାଇ, ତେବେ ବି କେମିତି ବିଧାୟ ହେଉ ନାହିଁ ମୋର, ପାଇଛୁ ବୋଲି !

ମୁହଁ ତାଙ୍କର ଆସ୍ତେ ଆସ୍ତେ ମୋ ଓଠ ପାଖକୁ, ଗନ୍ଧ ପାଖକୁ ଲାଗି ଆସିଲା । ଶିଖିକାଟେ ମେଘୁଆ ପବନ ସେଇକିବେଳେ ସରଭିତରୁ ଘାସଟା ଲିଭେଇ ଦେଇ ବାହାର ଗଲା—

୨

ଏହିଯାଏ କହି ଅଲୁଅ କ'ଣ ଭାବି ଟିକେ ଚାଲି ଯିଲା । ଗଛ ଉପରୁ ବାବରା ପରୁଣିଲ; ହୁଁ ସେଇଠି ? ଅଲୁଅ ପୁଣି ଆରମ୍ଭ କଲା—

ପ୍ରାୟ ବର୍ଷେ ଚାଲିଗଲା ଏହିଭିତରେ । କିନ୍ତୁ ସେଇ ଦିନଟା ବିଶେଷ କରି ମୋ ଜୀବନ ଭିତରେ ମନେ ରଖିବା ଲାଗି ! କାହିଁକି ନା ସେହି ପହଲୁ ଦିନୁ ମୁଁ ଜାଣିପାରିଲି ସେ ମତେ କେତେ ଭଲ ପାନ୍ତି । ସ୍ଵର୍ମା, ଅଉ ଗୋଟିଏ ଅଜ୍ଞଶାଶୁ, ଏ ଛତା ଏ କୁଳରେ ମୋର ଅଉ କେହି ନ ଥିଲେ । ଅଜ୍ଞଶାଶୁଙ୍କୁ ପୁଣି ଭଲ ଦିଶେନାହିଁ । ମତେ ସେଥିପାଇଁ ନୂଆ ବୋହୂର ନାନା ଛାଡ଼ି ସବୁକାମ କରିବାକୁ ହେଲା ସେହି ଦିନୁ ।

ସେ ବି ଅଉ ମତେ ଛାଡ଼ି କଟକ ଗଲେନାହିଁ । ସେମିତି ଅଗ୍ନିରୁ ଦଣ୍ଡେ ଅଗ୍ରର କରି ସେ ଚଳିଯାଉକେ ନାହିଁ କେଉଁଠି ! ଶୋଇବା ସରଟିରେ ସକାଳୁ ସଞ୍ଜଯାଏ

ମୁହଁ ଚାହାଁଗୁହିଁ ହୋଇ ଦେହଯାକ ବସିଥାଉଁ । କେତେ ଦେଶର କେତେ ଅଧିକାରୀ କଥା ପଡ଼େ । ଗପ ଗପୁ ସଞ୍ଜ ହୋଇଯାଏ, ଅମ କଥା ସରେନାହିଁ ।

ଦିନେ । ଏମିତି ସେ ଦିନ ଭାରି ବର୍ଷା ! ସେ କୁଆଡ଼େ ଯାଇଥିଲେ । ଦାଣ୍ଡପେଣ୍ଡାରେ ଠିଆହୋଇ ଚାହିଁଛୁ ବିଗରୁଣା ବିଲ ଅସରନ୍ତ ଭିତରେ ବର୍ଷା ପବନର ଲୁଚକାଳି ଖେଳି ଅଉକୁ । ସେ ପଛରୁ ଆସି ମୋ ଆଖି ବନ୍ଦକରି ଧରିଲେ । ତମକପଡ଼ କହିଲି; ମୁଁ ଜାଣେ—

ପରୁଣିଲେ; କିଏ ?

ସେଇ—

ନା, ନ କହିଲେ ଗୁଡ଼ିବନାହିଁ

ହସମାତଲ କଥା ଶୁଣି କହିଲି; ମୁଁ ଜାଣେନାହିଁ ।

ଅଗ୍ନିଛତ ମୋ କାନ୍ଧି ଉପରେ ହାତରଖି ସେ କେତେ ଶରୀରରେ ତାକଲେ; ରାଜା !

ଉ—

କେମିତି ବର୍ଷା ?

ଭାରି !

ଏତେବେଳିଯାଏ ଭାରି ମନ କ'ଣ ହୁଅଥିଲା ପରା କାହାକୁ ନ ଦେଖି ? ସେ ହସିଲେ ମୋଆଡ଼େ ଚାହିଁ ।

ଭାରି ନାକ ମାତଲ । ସେ କଥା ଗୋଲାଲଦବାକୁ ଦେଖିଲି; କୁଆଡ଼େ ଯାଇଥିଲ କି ଅଜ୍ଞ ?

କହିଲେ; ଅମ କମିଦାରକ ସରକୁ । ଅନେକ ଦିନ ପରେ ଅମ ରୁଢ଼ା କମିଦାରକ ପୁଅ ବୁଢ଼ାବନ ଅସିତ ଭାବିଲି ଦେଖା କରିଆସିବେ ଟିକେ ।

ବୁଢ଼ାବନ ! ଏ ସେଇ ବୁଢ଼ାବନ ନୁହେଁତ ଯାହା ସାଙ୍ଗେ ଏଥିଅଗରୁ ମୋ ବାହାଘରର ସବୁ ଅଧିକ ହୋଇ-ଯାଇଥିଲା ! ପରୁଣିଲି; ବୁଢ଼ାବନ କିଏ କିହୋ ?

ଅଧିକାରୀହୋଇ ସେ ମୋ ମୁହଁକୁ ଚାହିଁଲେ । କହିଲେ; ଏତେ ଜଳବି ଭୁଲିଗଲୁଣି ? ଦି ବର୍ଷତଳେ ମୁଁ ଅଉ ବୁଢ଼ାବନ ପରା ସାଙ୍ଗେହୋଇ ତମସରକୁ ଯାଉ-

ଥିଲୁ । ତୋ ସାଙ୍ଗେ ଯୁଗି ତାର ଦାହାଦର ପ୍ରସ୍ତାବ
ଗୁଲଥିଲା । ମନେନାହିଁ ?

କହିଲି; ହଁ ମନେପଡ଼ଲା ।

ଅଗେ ଆମସବକୁ ଆସୁଥିଲା ବରବର, ଯେବେ ଏ
ଗାଁକୁ ଆସେ । ଆଉ ମୋ ବାହାଦର ପରେ ଆସିନାହିଁ ।
ବନେ ତୋ ନାଁ କହ ଡାକିଅଣିବ ତାକୁ ।

କହିଲି; ନାହିଁ ନାହିଁ ମୋ ନାଁ କାହିଁକି କହିବ
ଛୁ-ଛୁ, ତମେ ତମର ଡାକି ଅଣିବ ।

ଅଛନ୍ଦୁ; କହି ସେ ଲୁଗା ପାଲଟିବାକୁ ସରଭୁତରକୁ
ଗୁଲଗଲେ । ଭୁତରସରୁ ଟେକେଇଟା କାନ୍ତି ପରବା
ବନେଇବସିଲି ରୁତାୟା ।

୩

ବନେ ସତରେ ସେ ବୃନ୍ଦାବନକୁ ଡାକିଅଣିଲେ ।

ସଞ୍ଜବେଳେ ବିଛଣା ପକାଇବାକୁ ସରଭୁତରକୁ
ଯାଇଛି, ବାହାରେ କାହା ପାଟି ଶୁଭୁଲା । ଚାହିଁଲି; କବାଟ
ପାଖେ ସେ ଆଉ ବୃନ୍ଦାବନ—

ମତେ ଦେଖି ବୃନ୍ଦାବନ ଦୁଆରମୁହଁରୁ ଟିକେ
ସଞ୍ଜଗଲେ । ଭୁତଣା ପକାଇ ମୁଁ ଭରତରେ ସେ ଚରୁ
ପକାଇଗଲି । ସରଭୁତରେ ତାଙ୍କ ରୁଣ୍ଡ ଶୁଭୁଥାଏ ।
ଜଳାକବାଟି ପାଖେ ଚାହିଁଲି । ଏଇ ସେଇ ବୃନ୍ଦାବନ !
ବରଷ ବଞ୍ଚାରେ ଏତେ ବଦଳ ଗଲେଣି ନାଁ ? ଆଗ
ପିଲୁକିଆ ଚେହେରା ଆଉ ନାହିଁ । ଏଇଟିଣି ଯେମିତି
ପୁରୁ ବାବୁ !

ତାଙ୍କ ପାଖେ ସେ ଗପ କରୁ କରୁ କହିଲେ; ଆଜି-
କାଲି ଭୁତ ଖୋଦ ଜମିଦାର । ଗରବଦରେ ବସିବୁ ବୋଲି
କହିବାକୁ ବି ନାନ ମାଡ଼ାଲଣି ଏମିତି ।

ବୃନ୍ଦାବନ କହିଲେ; କେତେ ଅଧିକାର ତମେ ଦାସ-
ଭାଇ ! ଏଇ ସରେ ପିଲୁଟି କାଳରୁ ମୁହିଁକୁଡ଼ା ଖାଇ ଖାଇ
ପରା ଏ ଦାସରେ ଅଧେ ରକ୍ତ ହୋଇଥିବ । ସେ କଥା

କ'ଣ ଭୁଲିଗଲଣି ଏତେ ଗୁଣ୍ଡେ ?

ତେବେ ଜମିଦାର —

ବୃନ୍ଦାବନ ଅସହସ୍ତ ହୋଇ କହି ଉଠିଲେ; ଯେଉଁ
ଯଦି ଜମିଦାର ଜମିଦାର ହବ, ଆଉ ଅସିବନାହିଁ
ଏଠିକି ଜାଣିଥା ।

ସେ ହସିଲେ । କହିଲେ; କୋଉ ଏବେ ଅଜିଯାଏ
ଅସୁଥିଲୁ ? ଡାକିଲୁଠୁଁ ସିନା !

ତଳକୁ ମୁହଁପୋତି ବୃନ୍ଦାବନ କହିଲେ; ନାହିଁ
କାମଦାମ ଗହଳରେ ଅସିଯାଏ ନ ଥିଲୁ । ଏଣିକି ବରବର
ଅସିବ ।

ଖିତକପାଖେ ଅଜାଣତରେ କେତେବେଳେ ମୋ
ହାତ-କାନ୍ତ ବୋଧହୁଏ ଟିକେ ବାଜି ଉଠିଥିବ, ବୃନ୍ଦାବନ
ମୁହଁ ସେରୁଲି ଖିତକଅଡ଼େ ଟିକେ ଚାହିଁଲେ । ତା'ପରେ
ହଠାତ୍ ଉଠି କହିଲେ; ଆଜି ଯାଉଛି ଦାସଭାଇ,
କାମଅଛି ଆଉ ବନେ ଅସିବ ।

ଅଗରେ ଅଲୁଅ ଦେଖାଇ ସେ ପଦାକୁ ଅସିଲେ ।
ତାଙ୍କ ପଛେ ବୃନ୍ଦାବନ । ସରୁ ବାହାରିଲବେଳେ
କାହିଁକି କେଜାଣି ବୃନ୍ଦାବନ ଏ ଅଡ଼େ ସେ ଅଡ଼େ
ଥରେ ଚାହିଁଲେ । ତା ପରେ ପିଣ୍ଡାରୁ ଓହ୍ଲାଇ ଦଣ୍ଡକ
ଭିତରେ ଗହ-ଗହଳ ଭିତରେ ଅଧୁଆଳ ହୋଇଗଲେ ।

ବୃନ୍ଦାବନକୁ ଖଣ୍ଡେ ଦୂର ବଳାଇଦେଇ ସ୍ଵାମୀ
ଯେଉଁଅସିଲେ । ପିଣ୍ଡା ଖୁଣ୍ଟକୁ ଆଉକି ସେତେବେଳଯାଏ
ଠିଆହୋଇଥାଏ ମୁଁ ନାକୁ ଚାହିଁ—

ପାଖକୁ ଆସି ପଚାରିଲେ; ଦେଖିଲ ବୃନ୍ଦାବନକୁ ?
ଅନ୍ୟଅଡ଼େ ମନଥିଲପର ଖାଲି କହିଲି ହୁଁ ।
ଭାରି ଭଲପିଲଟିଏ, ନୁହେଁ ? ସେ କହିଲେ ।
କହିଲି; କେଜାଣି ହେଇଥିବ !

ତହିଁଆରବନ ବୃନ୍ଦାବନ ପୁଣି ଅସିଲେ ଆମସରକୁ
ଥିଲି । ଦାଣ୍ଡସରେ ତାଙ୍କୁ ବସାଇ ସ୍ଵାମୀ ମତେ ଆସି
ପଚାରିଲେ ମା କୋତ୍ତି ?

ପକା କରୁଛନ୍ତି ଅରସରେ । କାହିଁକି ?
 ବୃନ୍ଦାବନ ଘୋଡ଼ାଟି, ଦେଖାକରିବ ।
 ବୃନ୍ଦାବନକୁ ଡାକିବାକୁ ସେ ଚାଲିଗଲେ ।

ମାଙ୍କ ସାଙ୍ଗେ ଦେଖାକରି ଫେରିଲାବେଳେ ଅଡ଼-
 ହୋଇ ମୁଁ ସରଭତରକୁ ପଶିଗଲି । ପିଣ୍ଡାରେ ବୃନ୍ଦାବନ
 ମତେ ଦେଖିପାରି ଯିବୁଲେ; ସେ କିଏ, ରତ୍ନା ନା,
 ଦାସଭାଇ ?

ସେ କହିଲେ, ହଁ ।

ମଲା, ମତେ ପୁଣି ଏତେ ନାଜ । ସେବନ ମୋର
 ଅଗରେ ଲଙ୍ଗନା ହୋଇ ତେଉଁଥିଲା ପରା ! ଅଜି ପୁଣି
 ଭୁଲି ଅସନ ଦଖଲକରି ବସିଲେଣି । ନାଜ ଛଡ଼ିନାହିଁ
 ତଥାପି ?

ସେଉଁ ମତେ ଲାଜକରି ବଜ୍ରାକ୍ଷିରେ ବୃନ୍ଦାବନ
 କହିଲେ; ମୁଁ ଅଜି ନିଜ ଅଭିଳାଷ ଭୁଲିକେଉଁ,
 ଆଜି ନ ଖାଲିଲେ ତମ ଶ୍ରୀକ୍ଷତ୍ରୁ ମୁଁ ଉଠିନାହିଁ <ଠୁଁ
 କାଣିଥା ।

ଥାଲ ଗୋଟାକରେ ମଢ଼ି ନିଜ ଅସନାତ କରାଟସାଏ
 ଗଲ, ଯୋର ସର ସୋନନ ବସିଥିଲେ । ଭତରକୁ
 ସିନାକୁ କେମିତି ଭାରି ନାଜ ମଉଲ । ଦରଭତରୁ ସ୍ଵାମୀ
 ଡାକିଲେ; କାହିଁ ଅସିଲ ? ବୃନ୍ଦାବନ ଏଣେ ଅଥୟହେଲଣି ।

ମୁଣ୍ଡରେ ଲୁଗା ଟିକେ ଟାଣିଦେଇ ଦରଭତରକୁ
 ଗଲ । ମୋ ଆଡ଼କୁ ଚାହିଁ ହସି ହସି ବୃନ୍ଦାବନ କହିଲେ;
 ଏତେ ପର ହୋଇଗଲ ମୁଁ ? ମତେ ଚିହ୍ନିପାରୁଛ ନା ?
 କଲ୍ଲ ଜବାବ ଦେଲିନାହିଁ ।

ସ୍ଵାମୀ କହିଲେ; ମଲା ବୃନ୍ଦାବନଟାକୁ ଏତେ ନାଜ
 ପଡ଼ିବ ?

ମତେ ମନେ ପଡ଼ୁଛି ? ବୃନ୍ଦାବନ ପୁଣି ପଚାରିଲେ ।
 ବାଧାହୋଇ କହିଲି; ହଁ ।
 କାହିଁ କଲ୍ଲିତ ପଚାରିଲ ନାହିଁ ।
 କ'ଣ ପଚାରିବ ?

ବାପାହେଉକା ତମର କେମିତି ଅଛନ୍ତି ? ଆଉ,
 ଆଉ ଗୋଟାଏ କଥା ?

ଅସ୍ଵର୍ଯ୍ୟ ହୋଇ ତାଙ୍କ ଆଡ଼େ ଚାହିଁଲି ।

ସେ କହିଲେ; ଆଉ ମୁଁ ତମକୁ ଏଣିକି ଭୁଲିକେଉଁ
 ବୋଲି ଡାକିବି ନା ସେଇ ରତ୍ନା ବୋଲି ଡାକିବି ।

ବୃନ୍ଦାବନ ବଡ଼ପାଟିକରି ହସି ଉଠିଲେ ।

ମଲା ଯା, ନିଆଁଲଗା ବିରାଡ଼ଟା ଭତର ସରକୁ
 ପଶିଲଣି, କହି ମୁଁ ସେଠୁ ପଳାଇଆସିଲି ।

୪

ସେଇ ଦିନଠାରୁ ବୃନ୍ଦାବନ ପ୍ରାୟ ସବୁଦିନେ ଅସନ୍ନ
 ଅମସରକୁ । ଅସିଲେ ମୋ ସାଙ୍ଗେ ଥଟା ନକଲ
 ହେବା ଯେମିତିକି ତାଙ୍କର ଗୋଟାଏ କାମ ହେଉଛି ।
 ମତେ କିନ୍ତୁ କାଠ କାଠ ନାଗେ କେମିତି ଅଟପଟ ତାଙ୍କ
 ସାଙ୍ଗେ ସହଜ ଭାବରେ ମିଶିବାକୁ । କିନ୍ତୁ ସେ କଣ
 ଛାଡ଼ିବା କିନ୍ତୁ ? ଏମିତି କଥା ପଦେ ପଦେ ପଚାରି ବସନ୍ତ
 ଯେ ଯବାନ ଦେବାକୁ ବାଟ ନ ଥାଏ । ସ୍ଵାମୀ ଦିନେ
 ଦିନେ ଟିକେ ବିରକ୍ତ ହୁଅନ୍ତି । କହନ୍ତି, ଯେ ଏତେ
 ନାଜ କରୁଛି, ତତେ କଣ ଲେଲଗୁଡ଼ି ତା ସଙ୍ଗେ
 ଦୁଗୁଣ୍ଡଣଇ ହବାକୁ ? ମୋ ଉପରେ କି ତାଙ୍କ ଉପରେ
 ବିରକ୍ତହୋଇ ସେ ଏକଥା କହନ୍ତି ମୁଁ ଚାହିଁପାରେନା
 କିନ୍ତୁ ଆଜି ଭାବୁଛି କେତେ ଭତରଥିଲା ମୋର ସେତକ-
 ବେଳେ ସେ କଥା ଚାହିଁପାରିବା ! ଜୀବନଭର ଏ ଦୁଃଖ
 ଗଞ୍ଜଣା ତାହାହେଲେ ମତେ ଆଉ ସହବାକୁ ପଡ଼ି ନ
 ଥାନ୍ତା । କିନ୍ତୁ କ'ଣ ହବ । ସୁଖ ସୌଭାଗ୍ୟର ଦିନ
 ମୋରତ ସର ଅସିଥିଲା, ତାଙ୍କ ହସାବରେ; ସିଏ ଏ
 ଦିନ ରାତି କରୁଅଛନ୍ତି !

ଦିନେ ସକାଳେ । ମେଘ ଛାଡ଼ିଯାଇ, ସେବନ
 ଗଞ୍ଜପକ ବହରେ କଅଁଳ ଖରା ସୁନେଇ ତରକ ଜଉ-
 ଯାଇଛି । ଅଗଣାରେ ବିରାଣା ତକଥା ଖରାରେ ଦଉଛି ।
 ଦରଭତରୁ ସେ ଡାକିଲେ; ରତ୍ନା !

ଭରତରରେ ଶେନ ତକିଆ ମେଲାଇଦେଇ ସର-
ଭରତକୁ ଅସିଲ । ଖଟଉପରେ ସେ ବସିଥିଲେ
କହିଲେ; ବସୁଟିକେ କାମ ଅଛି ।

ପାଖରେ ଯାଇ ବସିଲ । ମୋର ଗୋଟାଏହାତ
ତାଙ୍କ କୋଡ଼ ଉପରକୁ ଟାଣିନେଇ ସେ କହିଲେ; ଏତେ
ଦିନତ ଦୁଃଖ କଷ୍ଟରେ ଚଳିଗଲା ଏଣିକି କ'ଣ ହବ ?
ଅଶ୍ୱର୍ଯ୍ୟହେଇ ପଚାରିଲ; କ'ଣ ଚଳିଗଲା ?

ଅମର ସରକଥା କହୁଡ଼ । ମୁଁ ତ ବର୍ଷେହେଲ
ଗାଁରେ ଅସି ବସିଲ । କଟକରେ ଥିଲେ ଗୁଣିର ବାଜିର
ଖଣ୍ଡେ କୋଉଠି ଦେଖିଥାନ୍ତୁ ଅବା । ଏରେ ବସିଗାଲଲେ
କେତେଦିନ ଯିବ ? ଜମିବାଡ଼ ଗୁଡ଼ାଏ ସେମିତି ଥାଆନ୍ତା
ଭଲ, ପେଟପାଇଁ ଭବନା ପଡ଼ନ୍ତା ନାହିଁ । ଏଣିକି
କୋଉଠି ରୋଜଗାରର ପନ୍ଦା ନ ଦେଖିଲେ ଚଳିବ
କୁଅଥୁ ?

ତେବେ କ'ଣ କଟକ ଯିବ ? ଡର ଡର ପଚାରିଲେ ।

ତଳକୁ ମୁହଁପୋତି ସେ ଅପ୍ରେ ଅପ୍ରେ କହିଲେ;
ତା ଛଡ଼ା ଅଉ ଉପାୟ କ'ଣ ?

ଭୟରେ ଛୁତି ଭିତର କ'ଣ ହୋଇଗଲା ମୋର
ସେ ଛୁଆଣ୍ଟଣି । ଗଳାକୁ ତାଙ୍କର ଦିହାତରେ ବେତ୍ରାଲ-
ଧର ବିକଳହେଇ କହି ପକାଇଲ; ନାହିଁ-ନାହିଁ ତମେ
କଟକ ଯା'ନା । ମୁଁ ମରଯିବି ଗଲେ ।

ତାଙ୍କ ଛତିରେ ମୁହଁ ଲୁଗୁଲି ଝର ଝର ହେଇ
କାନ୍ଦିପକାଇଲ ।

କେତେ ସରଧାରେ ସେ ମୋ ମୁହଁକୁ ଟେକିଧରି,
କାନରେ ଲୁହ ପୋଛୁଦେଲେ । ହସି ହସି କହିଲେ
ମୁଁ କ'ଣ ସତରେ କଟକ ଗୁଲିଯିବି ତିତେଛଡ଼ି ?

ତଥାପି ସନେହକରି ପଚାରିଲ; ଅଉ ଏଲକ୍ଷିଣୀ କହିଲ ?

ମିଛରେ ସେମିତି କହୁଥିଲି ନା । ତେବେ ବୃନ୍ଦାବନ
ଦିନେ ମତେ କହୁଥିଲା ତାଙ୍କ ଜମିଦାରୀ ସିରସ୍ତାରେ
ଏଇଠି ଖଣ୍ଡେ ଗୁଣିର ଦବ ।

ଅଗ୍ରହରେ କହିପକାଇଲ; ହଁ—ହଁ ତମେ ସେଇଠି
ଗୁଣିର କର, ଭଲହବ । ମତେ ଛୁତି ଅଉ କଟକପଟକ
ପଲାନା ।

ସେ କହିଲେ; ଆଜି ସଞ୍ଜବେଳେ ଅସିବ ସେ ।
ମୁଁ ରୁଦ୍ଧିକରି କହିବି ବୋଲି କହିବି ତାକୁ ଗୁଣିର କଥା ।

ତହିଁ ଅରଦନ ସତରେ ସେ ଗୁଣିର ପାଇଲେ ।
ବେଳ ସତକଠଉଁ ଖାଇପିଇ ଗୁଣିପନ୍ତୁ ଯେ ବରଦର
ସଞ୍ଜବେଳେ ଯାଇ ଫେରନ୍ତୁ ସରକୁ । ଦିନେ ଦିନେ ଗୁତି
ହୋଇଯାଏ ଅନେକ । ଅଳ୍ପ ଅପେକ୍ଷାରେ ଗୁହଁ ଗୁହଁ
ସେଦିନ ଅଖିରୁ ମୋର ପାଣି ମରେ ।

ଦିନେ; ଖରବେଳକଠଉଁ ସେ ଦିନ ଭାରି ମେଦ
ଉଠେଇଥାଏ । ସେ ସରେ ନ ଥିଲେ । ଖଟ ଉପରେ
ପଥ ପଡ଼ି ଶୋଇବାକୁ ଚେଷ୍ଟା କରୁଡ଼, ଦୁଆରମୁହଁ
ପାଖେ ପାଟି ଶୁଭୁଲ । ଗୁହଁ ଦେଖିଲି ବୃନ୍ଦାବନ !
ଧଉପଡ଼ ହୋଇ ଖଟଉପରେ ଉଠିବସିଲ । ସେ ମୋ ପାଖକୁ
ଆସି ହସି ହସି ପଚାରିଲେ; ନିଦ ମାତ୍ର ନାହିଁ ପର
ଶୋଇ ଶୋଇ ?

କହିଲ; ନାହିଁ ।

କେମିତି ଲୋକ ସେ କେଜାଣି କହୁଁ କହୁଁ
ଆସି ଖଟଉପରେ ମୋ ପାଖଟାରେ ବସିପଡ଼ିଲେ ।
ପଚାରିଲେ; ବଡ଼ମା କାହାନ୍ତି ?

ସେଦିନ କାହିଁକି ଭାରି ଭରମାତଲ ତାଙ୍କ ବ୍ୟବହାର
ଦେଖି !

କହିଲ; ସେ ଶୋଇଗଲୁ ।

ଦଣ୍ଡେ ଗଲା ।

ସେ ଆଗେ କଥା କହିଲେ । ଡାକିଲେ; ରତ !

କ'ଣ ?

ଦବର୍ଷତଳ କଥା ମନେପଡ଼େ ତୋର ? ସେଦିନ
ଏମିତି ବର୍ଷା । ଓଳିତଳ ପାଣିରେ ଭସାଇବାକୁ ମତେ ରୁ
କାଗଜ ତଳା ତଥର କରିବାକୁ କହିଲୁ । ପଚାରିଲି
କ'ଣ ଦବୁ ଡ଼ଙ୍ଗା କରଦେଲେ ? ମନେପଡ଼େ ସେଦିନ

କହିଥିଲୁ ମୁଁ ତମକୁ ବାହାଘେବ । ସେଇଦିନ, ଏ
ଧାରଣାଟା ମୋ ମନରେ ଏକାବେଳକେ ଜନ୍ମ ରହିବ !

ଅଜ୍ଞ ମୁଁଙ୍କର ଏ କି କଥା ? ଭାରି ଅତ୍ୟୁତ ଲଗୁଥାଏ
ମତେ, କ'ଣ କରବ, କାଠିପିତୁଳପରି ବସିରହିଲି ।

ସେ କହିଗଲେ; ଅଜ୍ଞଯାଏ ସେଥିପାଇଁ ସେମିତି
ଏକୃଷ୍ଟିଆ ଅଛି । କେତେ ଜାଗାରୁ ସମ୍ପର୍କ ଫେରାଇ
ଦେଲଣି । କାହାପାଇଁ, ଏ ସବୁ ଜାଣୁ ? କାହା ରୂପ ଶୁଣିବ
ତୁଳନା ପୃଥକ ଭାବରେ ଅଜ୍ଞଯାଏ ପାଇନାହିଁ ବୋଲି
ସେଇଦିନ, ଏମିତି ଏକୃଷ୍ଟିଆ ହୋଇ ଚାଲି ବସିବ
କାଣୁ ରତ ?

ବାହାରେ ଝରଝର ହୋଇ ବର୍ଷା ଆରମ୍ଭ ହେଲା ।
'ଦୁଆରୁ ଲୁଗା ତୋଳିଅଣେ' ବୋଲି କହି ସେ ଘରୁ
କୌଣସିମତେ ପଳାଇ ଆସିଲି, ଏକାଧରକେ ମା ଯୋଉଠି
ଶୋଇଥିଲେ ।

ଗୋଡ଼ ଶବ ଶୁଣି ସେ ପଚାରିଲେ; କିଏ ? ଆସ୍ତେ
ଆସ୍ତେ ଯାଏକୁ ଯାଇ ତାଙ୍କ ଗୋଡ଼ ଘର ବସିଲି ।
ବାଣ୍ଟିଦରକୁ ପୁଣି ସିବାକୁ ମୋର ଆଉ ସାହସ
ହେଲନାହିଁ ।

ସେଦିନ ରାତିରେ, ଖାଇସାରି ଖଟଉପରେ ସ୍ୱାମୀଙ୍କ
ପାଖରେ ଶୋଇ କହିଲି; ବୃନ୍ଦାବନ ଆଜି ଆସିଥିଲେ
ଏଠିକି ।

ଭାରି ଆଶ୍ଚର୍ଯ୍ୟ ହୋଇ ସେ ପଚାରିଲେ; କେତେବେଳେ ?
କହିଲି; ଦିନଦିନେ । ତମେ ନଥିଲୁବେଳେ ।

କଥାଶୁଣି ତାଙ୍କ ମୁହଁଟା କେମିତି କଳା ପଡ଼ି-
ଗଲା । କହିଲେ; ଭାରି ବେହୁଆ ଏ ବୃନ୍ଦାବନଟା ।
ତୁ ତା ସାଙ୍ଗେ ସାଧ୍ୟାନ୍ ହୋଇ ଚଳୁଥିବୁ । ତହିଁଆର
ଦିନଠାରୁ ସେ କାମକୁ ସିବା ବେଳ ବଦଳାଇ
ଦେଲେ । ଦିନଦିନେ, ଟିକେ ଶୋଇ ଶୁଇ ନେଉଛିଗଲା
ପରେ ବାହାରକୁ, ଆସୁ ଆସୁ ରାତି ସେମିତି ଅନେକ
ହୋଇଯାଏ । ଭାରିଲି ଆଉ ବୋଧହୁଏ ବୃନ୍ଦାବନ ମତେ
ବରକ୍ରମ କରିବାକୁ ଆସିବେ ନାହିଁ ।



ବୃନ୍ଦାବନ କୁହୁକ ଜାଣନ୍ତୁ ନା କ'ଣ ? ଉପରଠିକ
ସ୍ୱାମୀ ଦିନେ ଯେଉଁଠି କାମକୁ ସୁଲିଯାଇଗଲେ ସେ କୁଆଡ଼ୁ
ଆସି ପୁଣି ପହଞ୍ଚିଗଲେ । ନ ଦେଖିଲପରି ହେଲ ମୁଁ,
ସେପରୁ ବାହାରି ଯାଉଥିଲି ତାକଲେ; ରତ ।

ବାଧାହୋଇ ଫେରି ଚାଲିଲି । ପଚାରିଲି; କାହିଁକି
ଜାକୁଚ ? ମୋର କାମ ଅଛି ଯାଉଛି ।

କାମ ଅଛି ବୋଲି ଖଣ୍ଡେ ପାନବି ମିଳିବନାହିଁ ?
ସେ କହିଲେ ।

ଭାରି ତେ ମାତ୍ରୁଥାଏ । କ'ଣ କରବ, ପାନ
ଅଣିବେଲି । ନଇଲେ ଏ ଯଦି ତେପାନ୍ତ ସ୍ୱାମୀଙ୍କର
ସୁକରା ଶ୍ରେ ଯେ ସିବ !

ଘରଭିତରେ ଜଳାକବାଟି ପାଖରେ ସେ ଠିଆ
ହୋଇଥିଲେ । ପାନ ଥାଳିଆ ଛାଏଁ ମୋ ହାତଟା ହଟାଇ
ଧରି ପକାଇ କହିଲେ; ମୋ କଥା ଶୁଣିବୁ ନାହିଁ ଥରେ ?
ବରକ୍ରମେ ହାତଟା ଛଡ଼ାଇନେଇ ପଚାରିଲି; କି କଥା ?
ସେ କହିଲେ; ଶୁଣି ବିଷୟ ସିରୁମୋ କଥାରେ ? ମୁଁ—ମୁଁ
କେତେ ଅଶାକରି ଏଠିକି ଆସିଲି । ତୋ ମୁହଁରୁ ଖାଲି
ଦେବ କଥା ଶୁଣିବାକୁ !

ହାତ ଜଳଗଲା କଥା ଶୁଣି । କ'ଣ କରବ, ବୁଝ
ହୋଇ ଶୁଣିବାକୁ ହେଲ ସବୁ ।

ସେ କହିଲେ ଏ ଦିବର୍ଷ ଏକପ୍ରକାର ଚିତ୍ତକୁ
ହୋଇଥିଲି ତତେ ନ ଦେଖି । ଏଣିକି ସତରେ କହୁଣିମତେ
ଖାଇବା ପିଇବା ବିଷୟ ଲାଗିଲଣି ତୋ କଥା ଶୁଣି; ରତ !
ଏତେ ମୋଠାରୁ ଏମିତି ଦୂରହୋଇ ରହିବୁ ସବୁଦିନେ ?
ପାଖକୁ ଆସି ସେ ପୁଣି ମୋ ହାତ ଧରିଲେ ।

ଦିନଗୋଟାକି ଅସିଉଠିଲି ମୋର ଗୁଣରେ । ଆଉ
ସମ୍ପୂର୍ଣ୍ଣ ପାରିଲନାହିଁ । ଯୋରରେ ହାତଟା ତାଙ୍କର ଛୁଆଡ଼ୁ-
ଦେଇ ସବୁ ବାହାରିଗଲି । ଗଲାବେଳେ କହିଲି;
ରାତ୍ରଲୋକ ଯଦି ହୋଇଥିବ ତମେ, ଆଉ ଦିନେ ଏ ଘର
ଦୁଆରମୁଁ ମାତ୍ରୁନାହିଁ କହିଦଉଡ଼ି !

ମୋ ପଛେ ପଛେ ସେ ବାହାରକୁ ଆସିଲେ ।
ଗୁଲ୍‌ଗୁଲ୍‌ବେଳେ ଖାଲି ଏତିକି ତାଙ୍କ ପାଟିରୁ ଶୁଭିଲ,
'ଅଗ୍ର ହର୍ତ୍ତ' । ମୁଁ ଶୁଣି ନ ଶୁଣିଲପର ଗୁଲ୍‌ଆସିଲ ।

ସଦୃଶନପର ସେବନ ବ ସ୍ଵାମୀ ଅନେକ ରାତିରେ
ଦେଉ ଫେରିଲେ । ଖାଇବସି ପରୁରଲେ; ଅଜି ବୃନ୍ଦାବନ
ଅସିଥିଲ ?

କହିଲ; ହି ।

ଅଜିକା କଥା ତାଙ୍କଅଗେ କହିଦବାକୁ ଭାରି ମନ
ହଉଥାଏ । କିନ୍ତୁ କହିବ କହିବ ବୋଲି କିଛି କହି
ପାରିଲନାହିଁ ନାଜରେ ।

ଅଉ କିଛି ନ ପଚାରି ଖାଇମାର ସେ ଉଠିଗଲେ ।
ହାତଧୋଇ ବସୁହୋଇ ଯାଇଁ ଖଟଉପରେ ଗୋଲ-
ପତଲେ । ମୋର ବ ଅଉ ସାହାସ ହେଲନାହିଁ ତାଙ୍କୁ
ବରୁ କରବ.କୁ ସେବନ ।

ବ'ଦନ ପରେ ଶୁଣିଲି ସେ କମିଦାରସର ଗୁକରି
ଛାଡ଼ିଦେଇବନ୍ତ !

୨

ଏଇଯାଏ କହି ଆଲୁଅ ପୁଣି ଥରେ ଭୁନି ହେଲା ।
ତେଜ ତାର ଦୂର୍ ମିଞ୍ଜି ମିଞ୍ଜି ହେଇ ଅସିଲ, ସତେ କି
ଏଇଟିଣା ଲିଭିବ !

ଗଛଉପରୁ ବାଦରିଟା ବେସୁହେଇ ଡାକଲ; ମଲ୍ଲ
ମଲ୍ଲ, କଥାଟା ଏମିତି ଅଧାକରି ଗୁଲ୍‌ସିବ କି ? ସେଉଠୁଁ
କ'ଣ ହେଲା କୁହ କୁହ—

ଖୁରୁ ଧୀରେ, ଖୁରୁ ଭୁନି ଭୁନି, ଆଲୁଅ ସେଉଠୁ
ଅରମ୍ଭ କଲ; ମୋ କଥା ଆଉ ବେଶି ନାହିଁ । <ଶିକ
ଯୋଉ କଥା କହିବି, ବଡ଼ କରୁଣ ବଡ଼ ବୁକୁଫଟା ସେ
କାହାଣୀ ! ଏ ଅପିଣ୍ଡ ପ୍ରାଣରେ ବ ଅଜିଯାଏ ସେ କଥା
ଗୁଡାକ ନିଆଁପରି କଳ୍ପଣ, ଦିନରାତି !

ଢା'ପରେ ସେଇ ଗୁକର ଛାଡ଼ିଦେଲେ । ମନେ
ଖୁବ୍ ଖୁସିହୋଇ ଭାରିଲି ଯା'ହଉ ଏଥର ବୃନ୍ଦାବନଙ୍କ
ହାତରୁ ରସା ପାଇଲି ମୁଁ । କିନ୍ତୁ ଯାହାପାଇଁ ଏତେ
ଅନନ ସେ ସ୍ଵାମୀ କା'ହିଁକି ଆଗପରି ମୋସାଙ୍ଗେ ଅଉ
ସହଜରେ ମିଶିପାରିଲେନାହିଁ ସେହୁଦିନ ରାତିଠଉଁ ।
କେମିତି ମତେ ସବୁବେଳେ ଭଲକରି କଥା କହନ୍ତୁ
ନାହିଁ, ଖାଲି କରହତା ଦେଇ ବୁଲନ୍ତୁ । ଦରକାର
ପଡ଼ିଲେ ଯାହା ବ'ଟା ଗୋଟାଏ କଥା କହନ୍ତୁ ସେତ-
କରି ଫୁଟି ମୁହଁ ଶୁଖେଇ । ଭାରିଲି ମୋର ପୁଖର ଦିନ
<ଶିକ ସରି ଆସିଲ !

କାହିଁକି ସେ ମୋରୁପରେ ଚିତ୍ତନ୍ତୁ ଦିନେ ଦିନେ
ଫରୁରବାକୁ ଭାରି ମନ ହୁଏ, କିନ୍ତୁ ମୁହଁକୁ ଗୁହଁ ତାଙ୍କର
ସାହସ ହୁଏନା ପଚାରିବାକୁ ସେ କଥା । କାଲେ ବେଶି
ଚିତ୍ତବେ ? ରାତିରେ ସେ ଗୋଇପତଲ ପରେ ଭୁନି ଭୁନି
ଅନେକବେଳଯାଏଁ କାନ୍ଦେ । ବେଳେ ବେଳେ ଭାବେ"
< ନିଉଛଣା ଜୀବନଟାରେ ଅଉ କଅଣ ଦରକାର ?
ଯୋଖଣ ଅଥଳ ଯାଣିରେ ଗୋଡ଼ ଖସାଇଦବାକୁ ଭାରି
ମନ ହୁଏ । ଏଇକଥା ଭାବି ନିଛଟିଆ ଦପହରେ
କେତେଥର ଯୋଖଣକି ମଧ୍ୟ ଯାଏ, କିନ୍ତୁ ଯାହାଲଗି
ମୁଁ ଏ ଦରକୁ ଆସିବ ସେ ଯେ ମୋ ପେଟରେ ! ମରିବାର

ମୋର କ'ଣ ଅଧକାର ଅଛି ଏଇଖିଣା ?

ଅସ୍ତେ ଅସ୍ତେ ଦରକୁ ଲେଉଟି ଆସେଁ !

ଅଜି କିନ୍ତୁ ମନେ ହଉଛି, ସେତେବେଳେ ପବ
ମୁଁ ମରିଥାନ୍ତୁ, କାହାହେଲେ କାମ ଛୁଟି ଯାଇଥାନ୍ତୁ!
ଏକାଥରକେ ! ଅହୁରି ହନସ୍ତା ଅହୁରି ଦହଗଞ୍ଜ ସ୍ଵାଠୁଁ
ବଳ; ଯାହା ମୋ କପାଳରେ ଥିଲା ତାକୁ ଭୋଗକରନ୍ତା
କିଏ ?

ଅଉଦିନେ, ସେବନବ ଏମିତି ଝଡ଼, ଏମିତି ବର୍ଣା ।
ସରସୁଷ୍ଟି ଉଜାଡ଼ ଦବାକୁ ସେବନ ଯେମତି କଲ୍ଲ ବଉଦ
ମେଳରେ ପ୍ରଳୟର ଧାର ପିଟିଥାଏ ! ପାଣି ପବନ
କୋରରେ ଗଲ୍ଲ ପବିସୁଡାକ ଠକ ଠକ ହୋଇ କମ୍ପି-

ଥାନ୍ତି । ସକାଳୁ ମୋ ସ୍ୱାମୀ କ'ଣ ଗୋଟାଏ ଅଲୁଅରେ ମୋ ଉପରେ ଗୁରୁ ଗୁଣ କୁଅଡେ ଚାଲି ଯାଇଥିଲେ । ସଞ୍ଜ ଆସି ହୋଇଗଲା; ସର ବାହାର ଗୁଡ଼ି ପୁଅଁ ଅଖିରୁ ମୋର ପାଣି ମଲ୍ଲ, ସେ ଫେରିଲେ ନାହିଁ । ମନ ଭାରି ଉଚାଟ ହୋଇଗଲା । କାହିଁକି ମିଛରେ ତାଙ୍କ କଥାରେ ଯବାବ ଦେଇ ମଲ୍ଲ । ଏତେବେଳେ ଯାଏ କୁଅଡେ ଗଲେ ! କ'ଣ କଲେ !

ଦାଣ୍ଡ ପିଣ୍ଡାରେ କାହା ପାଟି ଶୁଭଲ୍ଲ । ସେ ଆସିଲେ କି ଅର୍ଥ, ଦଉଡ଼ିଗଲ ପିଣ୍ଡାକୁ ? କିଏ ସେ କାହାନ୍ତି ? ଏତେ ବୁଝାବନ୍ଦ !

ମତେ ଦେଖି ବୁଝାବନ୍ଦ ଲୁଚିବେସ୍ତ ହୋଇ କହିଲେ; ରତ୍ନ, ଅଲୁଅଟା ନେଇ ଆସିବୁଟି ବାଡ଼ିଅଡ଼କୁ । ଦାସ ଭଲକି ବାଟରେ କ'ଣ ଗୋଟାଏ କାମୁଡ଼ ଦେଲା । କଲକ !

ଦଣ୍ଡକେ ଆଖି ଆଗରେ ମତେ ସବୁ ଅକାର ଦକ୍ଷିଣ-ଗଲା । ଭାବିବାର ସେତେବେଳେ ମୋର ଅର୍ଥ ବେଳ ନ ଥିଲା । ସର ଭାବରୁ ଅଲୁଅଟା ନେଇ ମୁଁ ପଦାକୁ ବାହାରି ଯଡ଼ିଲି, ମୋ ଅଗେଷ୍ଟ ବୁଝାବନ୍ଦ !

କ'ଣ କାମୁଡ଼ଲା, କେମିତି କାମୁଡ଼ଲା ? ସାପ ହେଉକା ନୁହେଁତ ! ଏଇ ଚନ୍ଦ୍ରା ମୋ ମୁଣ୍ଡରେ ପଶି ବୁଦ୍ଧି ଜ୍ଞାନ ସବୁ ମୋର କୁଅଡେ ହଜାଇଦେଲା । ଉଲ୍ଲଖାରେ କେତେ ବାଟ ଚାଲି ଆସିଲି ଜଣାଗଲା ନାହିଁ । ହଠାତ୍ ମନେ ହେଲା ମୁଁ ଏ କୁଅଡେ ଆସୁଛି ? ଏହା ଯେ ଗାଁ ବାଣ୍ଡ, ଅମ ବାଡ଼ିତ ରହୁଲୁଣି କେତେ ଫଇସଲେ ! ଅର୍ଥ ଅଗକୁ ଗଲ ନାହିଁ, ସେଇଠି ଠିଆ ହୋଇ ଡାକଲି; ବୁଝାବନ୍ଦ ଭଲ !

କାହାନ୍ତି କିଏ ? ଏ ବଣ ବାଟ ଭିତରେ ମୁଁ, ଏକା ! ତରରେ ଶୁଭ ଭିତର ରକ୍ତ ମୋର ପାଣି ହୋଇଗଲା ।

ମେଘ ଶୁଭ ଯାଇଥିଲା ସେତେବେଳକୁ । ବାଟ ବାଟ ସରୁରୁ କର ବଉନ ପାଙ୍କରେ ସେତେବେଳେ ସୁନ୍ଦର ଚନ୍ଦ୍ରକାମ ସହୁଥିଲା ଅକାରର ଶିଉଳି ଲଗା ରାଜକରେ । ମନରେ ଖୁବ୍ ହେମତ୍ କର ଆଖି ବୁଜି ସର ଅଡ଼କ୍ ପଲେଇ ଆସିଲି ଏକାଦିଉଡ଼ରେ । କବାଟ ପାଖେ ଆସି ଥକା ହୋଇ ଠିଆ ହୋଇଗଲି—

ସର ଭିତରେ ଅଲୁଅ ଜଲୁଛି । ମୋ ସ୍ୱାମୀ ସର ମରିରେ ଠିଆ ହୋଇଗନ୍ତୁ କବାଟ ଅଡ଼କୁ ଗୁଡ଼ି !

ସାପ ପାପ କାମୁଡ଼ବା କଥା ଡାକାଣିଲେ ସବୁ ଚିତ୍ତ । ଏତକ ବୁଝାବନ୍ଦକ ଫିକର !

ମତେ ଦେଖି ସେ ପାଖକୁ ଆସିଲେ । ରାଗରେ ଦାନ୍ତକାମୁଡ଼ ଫରୁଲେ; କୁଅଡେ ପାଇଥିଲୁ ସତ କହ ?

ମୋ ମୁଣ୍ଡ ସେତେବେଳକୁ ବୁଲୁଥାଏ ! କିଛି କହି ପାରିଲ ନାହିଁ । ସେ ଗର୍ଜନ କରି କହିଲେ; ମୁଁ ସବୁ ଜାଣେ । ଦରକାର ନାହିଁ ଶୁଣିବା । ଚାଲିଯା ମୋ ଆଗରୁ ! ହଠାତ୍ ସେ ମୋତେ ଖୁବ୍ କୋରରେ ପଛକୁ ଫେରି ଦେଲେ !

ଟାଳ ସମଲ ନ ପାର ମୁଁ ମୁହଁ ମାଡ଼ ପଡ଼ିଗଲି । ଦୁଆର ବନ୍ଦରେ ଯେତେଟା ଖୁବ୍ କୋରରେ ବାଡ଼େଇ ହୋଇଗଲା ପଡ଼ିଲବେଳେ । ଶୁଭ ଭର ହୋଇ ପାଣିଧାର ପର ପାଟିବାଟେ ରକ୍ତ ବୋହୁଗଲା ! ଏତକ ମୋର ମନେ ଅଛି । ତା ପରେ ଅର୍ଥ କ'ଣ ହେଲା ଜାଣେ ନା, ସାଙ୍ଗେ ସାଙ୍ଗେ ଫୋର ଚେତା ହଜିଗଲା ।

ସେମିତି ଅଚେତା ଅବସ୍ଥାରେ ଯେତେ କୁଅଡେ ମୋର ମଲ୍ଲ ପିଲଟିଏ ଜନ୍ମହେଲା । ତା ସାଙ୍ଗେ ସାଙ୍ଗେ ସଲ୍ଲିପାତ ! ଏତେ କଷ୍ଟରେ ବସବା ଆଶା ଯାହାଟିକେ ଥିଲା, ତା'ର ଗଲା !

ତହିଁ ଅରଦିନ ବୁଝାବନ୍ଦ ଅର୍ଥ ସମାଳି ନ ପାରି ସବୁକଥା ମୋ ସ୍ୱାମୀଙ୍କ ପାଖେ ମାଜିଗଲେ । ସ୍ୱାମୀ ପାଟଳପର ଦୌଡ଼ିଆସି ମୋ ହୃଦୟର ଭେ ଭେ ହୋଇ କାମ ପକାଇଲେ । କହିଲେ; ରତ୍ନ ! ଏଇ ଅରକ ମତେ ରୁ ସମାଦେ ? ମୁଁ ମଣିଷ ନୁହେଁ-ମୁଁ ପଶୁ । ତାଙ୍କ ବିକଳ ଦେଖି ଏତେ କଷ୍ଟରେ ପୁଣି ବସବାକୁ ମୋର ମନ ହେଲା ! କିନ୍ତୁ କ'ଣ ହେବ, ଦିନତ ମୋର ସର ଆସିଥିଲା । ଅର୍ଥ ଦଣ୍ଡକ ପରେ ମୋର ସବୁ ଶେଷ ହୋଇଗଲା ! ପିଲଙ୍କପରି ମତେ ବିହାରରେ କୁଣ୍ଡାଇ ଧର ସେ

କହିଲେ ରତ୍ନ ! ରତ୍ନ ! ଆ ଫେରୁଅ, ଆଉ ତୋ ଉପରେ
ରାଗି ବି ନାହିଁ, ଫେରୁଅ !

ରହିଗଲା ଖାଲ ଗୋଟାଏ ଅଲୁଅ; ଏମିତି, ମୋର ବନ୍ଦ
ପର, ଖୁବ୍ ବଡ଼, ଖୁବ୍ ତେଜ୍ !

ଅଲୁଅ ରୁନ ହେଲା ।

ଗଛ ଉପରୁ ବାଦାରିଆ ପଟିକରି ପଶୁରଲା !
ସେଇଥିପାଇଁ, ଅକାଳହେଲେ ବଲ ପଡ଼ିଥିଲେ ଅଲୁଅ
ପକାଇ ତମରି ପିଲାଟିକି ଖୋଜି ଦୁଲକ ସବୁଦିନେ ?

ଉତ୍ତର ନାହିଁ । ଅଲୁଅ ସେତେବେଳକୁ ଲୁଚି ଯାଇଥିଲା !

ତା' ପରେ ମତେ ସମସ୍ତେ ଏଇ ବିଲ ଆରପଟ
ମଣାଣିକି ଅଣିଲେ । ମୋର ସେ ମଲ୍ଲପିଲାଟିକି ଆଗରୁ
ଆଣି ଏଇ ମଣାଣିରେ ଅଉଠାଏ କେଉଁଠି ଯୋଡ଼ିଥିଲେ ।
କୁଲୁନିଆଁର ସଙ୍ଗ୍ରାସୀ ବାବୁବେଢ଼ାରେ ଘଡ଼କେ ଏ
ଦେହ କୁଅତେ ଜଳପେଡ଼ି ପାର୍ଶ୍ଵେ ହୋଇଗଲା ! ବାଳି

ତୋଟା ଆଡ଼େ, ଗଛ ପତ୍ର ଝୁମୁକାଇ ବତାସ ପବନ
ବାବୁଖି ଗନ୍ଧ ସୁ—ସୁ—ସୁ !

ସୌନ୍ଦର୍ଯ୍ୟର ଅତ୍ୟାଚାର ।

ଶ୍ରୀ ପଦ୍ମରେଣୀ ପଟ୍ଟନାୟକ ।

ବୁକେଁ ବୁକେଁ ଆଖି ଆଉ ନପାରିବି ଚାହିଁ
ଏତକି ଅଲୋକ ଆଉ ସହି ହେଉନାହିଁ ।
ଯହିଁ ଗଲେ ତା ମୁଁ ଶର ବିଳାସୀ ପ୍ରାଣ,
ନୟନ ଅଥୟ କରେ ଏ ଅଲୋକ—ବାଣ,
ଲୁଚି ଲୁଚି ଚାଲିଗଲେ ଏକା ପର କଣେ,
ଖୋଜେ ସେ ଅଲୋକରେଖା—କୁଟୀରେ ପ୍ରାଣାଣେ,
ପଛୁଁ ଧୀରେ ଧୀରେ ଆସି ଚାଲିବି ଏ ଆଖି,

ନୟନ ଭିତରେ ପଶି ହୃଦେ ଯାଏ ଲାଖି,
ଅନ୍ତରେ ଅନ୍ତରେ ପଶି ଲଗାଏ ବିଭ୍ରାଟି,
ଆପେ ବସି ହୃଦ ସନେ ବୋଲେ, ମୁଁ ସମ୍ରାଟି ।
<ତକ ଅଲୋକ କି ଏ ମାନବର ଅଙ୍ଗେ
ନିତି ନିତି ଖେଳାଉଛ କେତେ ନବରଙ୍ଗେ !
ଏତେ ଅତ୍ୟାଚାର ସତ, ମନେ ଗଲେ ଚାଲି
ତବ ବିନା ସାରା ବସ୍ୟ ବସେ ନିଃସ୍ଵ, ଖାଲି !



[ଅମ ଦେଶରେ ବନ ସାଧାରଣଙ୍କର ରୁଗୋଳ ଜ୍ଞାନ ଅତି ସୀମିତ । ବିଦ୍ୟାଳୟମାନଙ୍କର ମଧ୍ୟ ଦେଶ ଦେଶାନ୍ତର ସହର ସମ୍ୟକ୍ ପହଞ୍ଚିବା ନାହିଁ । ସୁସଜ୍ଜିତ ଦିବେଶର ଧ୍ୟେୟ କଳାପରେ କୌତୁହଳ ନ କଟି-ବାଇକଥା । ଫଳରେ ଏତକ ରୂପ ସେତକ ନରର ସଂକୀର୍ଣ୍ଣ ପଦ୍ମସର ଦେଖାଯାଏ—ସେହି ସଂକୀର୍ଣ୍ଣ ମଧ୍ୟରେ ଅବକ ଆଇତାଙ୍କର ପ୍ରତ୍ୟକ୍ ଦିକାସ ହେବାକୁ ସୁବିଧା ପାଏନାହିଁ । ଦେଶ ଦେଶାନ୍ତରର ସମକ ଅଭ୍ୟୁଦୟର କୌତୁକ୍ୟର ଇତ୍ୟାଦି ଦେଖିବାରେ କେବଳ ଗୋଟାଏ ଉଦାହରଣ ଗୋଟାଏ ଉଦାହରଣର ଭାବେ ଗ୍ରହଣ କରିବା— ଗେଣୁ—ପଦ୍ମ—ଅଜ୍ଞାନ ଇତର ଦେଶରେ—ଉର୍ଦ୍ଧ୍ୱରେ ମନେନିବେଶ ପ୍ରଦାନ ହୁଏ । ଅମ ଦେଶର ଦେଶକ ଅପଣାର ସମ୍ପଦ ପରର ବୃଦ୍ଧ ରୂପରେ ବଡ଼ ଉଦାହରଣ ।

ତେଣୁ ଅଧିକାରୀ 'ସୁସଜ୍ଜିତ' ଅବଦାନର ଫଳରେ ଦେଶ-କର ଶିକ୍ଷା ଅନୁଭବ ପୁଣି ଅଧିକ ହୋଇଛି—ଦେଶକ ଶିକ୍ଷା ଚଳର ବାଣୀୟ ରୁଗୋଳଜ୍ଞାନ ବିଷୟରେ ଲିଖିତ ହୋଇ—ଜ୍ଞାନସୂତ୍ରର ପ୍ରସାର କରୁଛନ୍ତି—ପ୍ରକାଶ୍ୟ ଭାବରେ ଦେଖିବା ଗୋପନରେ ଦେଖି ।

ଅଧିକାରୀ ସୁଲମାନଙ୍କରେ ମଧ୍ୟ ରୁଗୋଳ ଏବଂ ଇତ୍ୟାଦି Compulsory ବା ବାଧ୍ୟତାମୂଳକ କରାଯାଇଅଛି । ପୁସ୍ତକବିଷୟ-ଦେଶକ ବାଧ୍ୟତାମୂଳକ ହେଲେ କହି ଶିକ୍ଷିତ ।

ତେଣୁ ଅମ ଦେଶ ଦେଶକର ପାଠପଢ଼ି ବିଷୟରେ ସେହି ଅଭ୍ୟୁଦୟ ।

ଅଧିକାରୀ ବିଦ୍ୟାଗିତା ଅଧିକାରୀ ସମୟ—ଦେଶରୁ ବୁଦ୍ଧି-ପୁସ୍ତକର ସମସ୍ତ ଦେଶରେ ପଢ଼ାଯିବା ବିଦ୍ୟାଗିତା ଅର୍ଥ ଉପାର୍ଜନ ଆଗରେ—କିନ୍ତୁ ଅମଦେଶରେ ବିଦ୍ୟାଗିତା ଏବଂ ଅଣ 'ସୁକରିକା' । ରୁଗୋଳଜ୍ଞାନ ସହର ଉଚ୍ଚଶିକ୍ଷାରେ ସାମାନ୍ୟତାର କିଛି ସଂପର୍କ ନାହିଁ—ତେଣୁ ଶାନ୍ତି ସୁଖି ସମସ୍ତ ରୁଗୋଳଜ୍ଞାନ ବୁଦ୍ଧିର ଅଭ୍ୟୁଦୟରେ ଥୋଇ ଆସନ୍ତୁ ।

ଅଧିକ ରୁଗୋଳ ପ୍ରତି ଆଧ୍ୟାତ୍ମିକ ଅନେକ ଆଶରେ କମିଗଲା । ଦେଶ ଦେଶାନ୍ତରରେ ସମସ୍ତ ଉପରେ ଜାତିବାରେ ଦେଶକ ଅନ୍ତର ପ୍ରକାଶ କଲେଣି ।

ଦାରୁଣର 'ବରୁଆ ଗାରି' ବିଭାଗୀ ଦେଶକର ସେହି ଅନ୍ତର ପୁଣି ସାଧନ ନିମନ୍ତେ ସାଧ୍ୟମତ ସମଗ୍ରାଣୀନର ଉପକରଣ ଗୋଲା-ଦାନ ପ୍ରଦାନ । ଅନ୍ତା ଏବଂ ଉପକାରୀ ବର୍ଣ୍ଣ ଅମ ଦେଶର ଶାନ୍ତି-ପଦ ଓ ବିଦ୍ୟାଗିତାମାନେ ଏହି ବିଭାଗୀରେ କୌତୁକ୍ୟରୁ ଏବଂ ଚିନ୍ତା-କଳିକ କରାଯାଇ ସମ୍ପଦ କରାଯାଏ । ଶିକ୍ଷାରେ ବିଦ୍ୟାଗିତାଙ୍କର ଅଭାବ ନାହିଁ—କେତେକ ଅନ୍ତର ଦେଖିମାନେ ଇତ୍ୟାଦି ଅଭ୍ୟୁଦୟରେ ପ୍ରକୃତ ଅନନ୍ଦ ସମ୍ଭବରୁ—କେତେକ ଅନ୍ତର ପେଉଁମାନେ ସମସ୍ତ ଉଦ୍ୟତ ଇତ୍ୟାଦି ଇତ୍ୟାଦି ବିଷୟମାନଙ୍କରେ ବିଶେଷ ଆଗ୍ରହ । ଅଧିକାରୀଙ୍କ ମେଘମାନଙ୍କୁ ବିଶେଷ ଭାବରେ 'ଅଧ୍ୟୁଦୟ ପେ ସେମାନେ ସୁଦୃଢ଼ ପ୍ରଶାନ୍ତ ହୋଇ ନିରାପାତ୍ରତା ନିମନ୍ତେ 'ବାବୁଣୀ' ଏହି ବିଭାଗରେ ଦେଶ ଦେଶାନ୍ତରର ସମସ୍ତ ଶିକ୍ଷା ବାବୁଣୀର ଉଦ୍ୟ-ଅନ୍ତର ଶିକ୍ଷାକ୍ରମ ସାଧନ କରାଯାଏ ।

ମିଶର ।

ଶ୍ରୀ ବଶୀଧର ଦାସ ।

ଲଲିତର ଲେକେ 'Umptierious East' ରହସ୍ୟ ଏବଂ ସମାବେଶପୂର୍ଣ୍ଣ ମିଶର ଦେଶକୁ ଲିଖି
ବା 'Gorgeous East' କହିବାବେଳେ ମହା- କହି କହନ୍ତି । ସେତେବେଳେ ପୃଥିବୀର ସବୁ ଦେଶ

ଅନନ୍ତ—ସବୁ ଜାତି ଅସର୍ୟ—ଲୁହାର ବ୍ୟବହାର
 ଜାଣନ୍ତିନାହିଁ—ଲେଖିପଢ଼ି ଜାଣନ୍ତିନାହିଁ—ଲୁଗାପିନ୍ଧି
 ବିଜ୍ଞାନବାନ୍ତୁ—ପ୍ରାୟ ସେ ଦଶହଜାର ବର୍ଷ ଅଗର କଥା !
 ସେତେବେଳେ ମିଶରଦେଶ ବିରବ ସମ୍ପଦରେ
 ଶିଳ୍ପ ସଜୀବରେ ଝଲମଲ କରୁଥାଏ । ଗୁରୁଅଡ଼େ
 ଯେତେବେଳେ ଅନ୍ଧାର । ପଶୁ ସାଜରେ ପଶୁ ହୋଇ
 ଲୋକେ ଥାଆନ୍ତୁ—ସେତେବେଳେ ମିଶର ଦେଶ
 ବିଜୟରେ ଉଚ୍ଛ୍ଵଳ । ଆଦାନ ପ୍ରଦାନ କର ନିଜର
 ଗନ୍ତାଘର ଉଜ୍ଜ୍ଵଳବାରେ ବ୍ୟସ୍ତ । ଯେତେବେଳେ
 ପୃଥିବୀର ଲୋକେ ଫଳମୂଳ ଖାଇ ପାହାଡ଼ ଗୁଡ଼ାରେ
 ଅଶ୍ରୁ ନେଉଛନ୍ତୁ—ସେତେବେଳେ ମିଶରର ବିଳାସୀ
 ସଜାଙ୍କର ମେଘପରଶା ସମାଧି ତାହାର ଲାଗିଛି । ସେଥିରେ
 ମଣି ମାଣିକ୍ୟର, ଅଗ୍ରୁ, ଅଚେର ବିଦ୍-ଉତ୍ସର୍ଗର
 ଫିଙ୍ଗା-ଫୋପତା ଗୁଲୁଛି ! ସେ ଅଜ ଦଶହଜାର ବର୍ଷ
 ତଳର କଥା—ଏଥିମଧ୍ୟରେ କେତେ ଅଗଣତ ଦିନ
 ରାତି, ଶୀତ ବର୍ଷା ବହୁଗଲଣି । ଅଜ ସାହାସର ଜଳନ୍ତା
 କାଳ—ତୋନଳ ଭିତରେ ଦିଶେ, ଗୋଟିଏ ଉଚ୍ଛ୍ଵଳ
 ସବୁଜ ରେଖା—ଅଉ ଶିଉଳି ଲଗା ସେହି ବିପ୍ଳବ
 ସମାଧି—ଅଉ ଗୋଟାଏ ବିରଟ ପଥରର ମଣିଷ ମଣ୍ଡି,
 ମରୁର ପ୍ରଚଣ୍ଡ ଚନ୍ଦ୍ରପତା ଅଡ଼କୁ ଚନ୍ଦ୍ରଦର ଗୁଣ୍ଠାଣି
 ଗୁଣ୍ଠିଛି ! କାହିଁଗଲା ସେହି ଅଶ୍ରାନ୍ତ ସଜୀବ—ସେହି
 ଅମାନ ଶିଳ୍ପ ବିଶେଷ—ସେହି ବିରଟ ବିପ୍ଳବ ଅକାନ୍ତ
 ଅସ୍ଵେଦନ ! ସେହି ଅଶ୍ରାନ୍ତ ଅଶେଷ ସମାବେଦ ? କିଏ
 କହିବ କାହିଁ ଗଲା—ସୁଦ୍ର ରୁଦ୍ଧି ମନୁଷ୍ୟ ମୂକପରି
 କେବଳ ସେହି ନିତ୍ୟମାଜକରର ମାୟାସୁର ଅଡ଼କୁ
 ସ୍ଵର୍ଗକୁ ଅକାହୋଇ ଗୁଣ୍ଠି ରହେ । ‘Umptierious
 East’ ଅଜକ କେବଳ ନାଁରେ ରହସ୍ୟମୟ । ତାହାର
 ସମସ୍ତ ରହସ୍ୟ—ସମସ୍ତ ସମାବେଦ ସାହାରର ଅଜଳ
 ବାଲ୍ୟମୁଦ୍ର ଭିତରେ ଘୋଡ଼ହୋଇଗଲଣି । ଅଜ
 ସେହି ଦଶହଜାରବର୍ଷ ଅଗର ମିଶର କଥା ଟିକିଏ
 ଗୁଣିବା ।

ଭାରତବର୍ଷର ଉତ୍ତରପଶ୍ଚିମ କୋଣରେ ମିଶର
 ଦେଶ, ଇଂରାଜରେ Egypt ବୋଲି କହନ୍ତି । ବମ୍ବେ-
 ଠାରୁ ଇଂଲଣ୍ଡ ସିନା ବାଟରେ ଲୋଡ଼ିତପାଗର କୁଳେ

କୁଳେ, ସୁସ୍ଵେଜ ଖାଲ ଦେଇ ସସ୍ପଦ ବନ୍ଦର ପାଖେ
 ବାହାରବାସୀ, ଯେଉଁ ଅଣତପାଗ ଦେଖଣ୍ଡି ଦାଁ
 ପାଖରେ ସାହାସ ମରୁଭୂଇଁରୁ ବାରିହୋଇ ଦିଶେ
 ସେଖଣ୍ଡିକ ମିଶରଦେଶ । ମରୁ ଭିତରେ ସେତିକି
 ଉତ୍ତର—ସେତିକିରେ କେତେଲମ୍ଫ ଲୋକ ମୁଣ୍ଡ ଗୁଞ୍ଜି
 ଥାଆନ୍ତୁ । ଅଜ ସାହାସ ମିଶର ବୋଲି କହୁଛୁ, ତାର
 ଉତ୍ତରରେ ଭୂମଧ୍ୟ ସାଗର, ଦକ୍ଷିଣରେ ସତୀନ୍ ଦେଶ
 —ପୂର୍ବରେ ପ୍ୟାଲେସ୍ଟାଇନ୍ ଅକବା ଅଧିକ୍ୟାକା ଏବଂ
 ଲୋଡ଼ିତ ସାଗର—ପଶ୍ଚିମରେ ହିପୋଲ ଦେଶ । ମିଶର
 ଦେଶ ଆଜୁ ଦୀର୍ଘରେ ୧୨,୦୩୩ ବର୍ଗମାଇଲ । ଏହା
 ସମ୍ପଦରେ ଲିବ୍ୟୁ ମରୁ—ନାଇଲ ନଦ ଏବଂ ଲୋଡ଼ିତ-
 ସାଗର ମଧ୍ୟବର୍ତ୍ତୀ ଭୂଖଣ୍ଡ ଏବଂ ସିନାଇ ଅନୁସୂଚକୁ
 ମିଶାଇଲେ ସର୍ବସୁଦ୍ଧା ପ୍ରାୟ ୩୦,୦୦୦ ବର୍ଗମାଇଲ
 ହେବ । ମରୁ ଅଂଶ ଛଡ଼ାଦେଲେ ଉତ୍ତର ଭୂଇଁ
 ଖଣ୍ଡିକରେ ପ୍ରାୟ ୧୨,୫୦୦,୦୦୦ ଲୋକଙ୍କର ବାସ !
 ଏହି ଲୋକମାନଙ୍କମଧ୍ୟରେ ମୋଟାମୋଟି ଗୁଣ୍ଠି
 ବିଭାଗ—(୧) ଫେଲାଇନ୍ ବା ତଷା—(୨) କେଦଉଇନ୍
 ମେଷ ଓ ଗୋପାଳକ (୩) ବେରବାଇନ୍ ନାମକ
 ଗୋଟିଏ ନଗ୍ରୋ ଏବଂ ଅରବ ମିଶ୍ରିତ ଜାତି (୪) ଏବଂ
 ‘କଣ୍ଟୁ’ ମିଶରର ଅଦମ ଅଧିବାସୀ । ଉତ୍ତର ମିଶର ଏବଂ
 ଦକ୍ଷିଣ ମିଶର ଦୁଇଟି ଦେଶ, ପାଞ୍ଚଗୋଟି ଶାସକଙ୍କ
 ଅଧୀନ । ସେହି ପାଞ୍ଚଜଣ ଶାସକ କାଇରୋ, ଅଲେକ୍-
 ଜେଣ୍ଡିଆ, ସୁସ୍ଵେଜଖାଲ—ସୁସ୍ଵେଜ ଓ ତାମିସା
 ସ୍ଥାନମାନଙ୍କରେ ଅବସ୍ଥାନ କରନ୍ତି ।

ଏହି ପାଞ୍ଚଜଣ ଶାସକଙ୍କ ଅଧୀନରେ ଚଉଦଗୋଟି
 ପ୍ରଦେଶ । ସେ ପ୍ରଦେଶମାନ ପୁଣି ଜିଲ୍ଲା ଏବଂ ଡାଲୁକରେ
 ବିଭକ୍ତ ହୋଇ ଛୋଟ ଛୋଟ ହାକିମଙ୍କର ଶାସନରେ ଥାଏ ।
 ମିଶର ଦେଶ ଗୋଟିଏ ସ୍ଵାଧୀନ ଦେଶ । ଅନେକ ଦିନ
 ମିଶର, ଇଂରାଜ ସଜ-ରସିତ ହୋଇଥିଲା । କେତେ
 ଚେଷ୍ଟା ଯତ୍ନ—କେତେ ବିବାଦ ବିସମ୍ବାଦ ପରେ ବ୍ରିଟିଶ
 ସରକାରଙ୍କର କବଳରୁ ମୁକ୍ତ ସ୍ଵାଧୀନ ହୋଇଅଛି ।
 ସେ କଥା ପରେ ଅଲୋଚନା କରିବା । ୧୯୨୨ ଖ୍ରୀଷ୍ଟାବ୍ଦ
 ମାର୍ଚ୍ଚମାସ ୧୪ ତାରିଖରେ ସ୍ଵଳତାନ୍ ଅହମ୍ମଦ ଧୁମ୍‌ସୁଦ
 ପାଶା ମିଶର ରାଜ୍ୟର ରାଜା ବୋଲି ଘୋଷିତ ହୋଇ

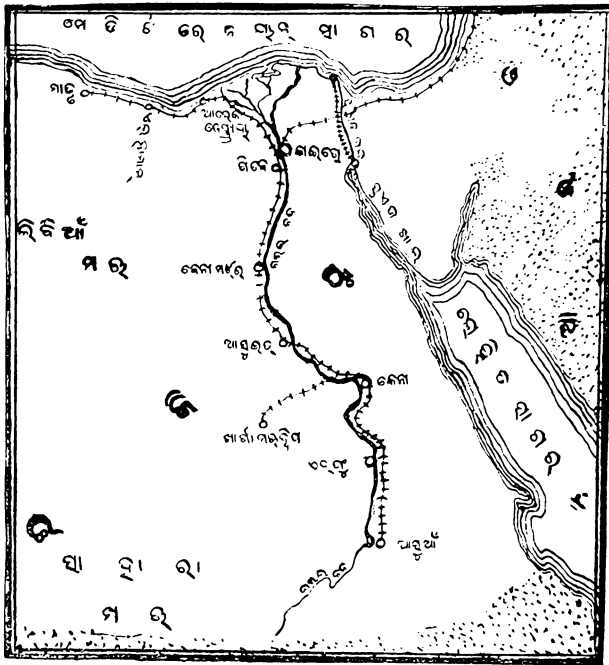

ମିଶର ମନଦ୍ୟ

ବାକ ପଲଲେ । ରାଜ୍ୟକୁ ଉପବେଶ ଦେବାପାଇଁ ଦେଶୀୟ ଲୋକଙ୍କର ଗୋଟିଏ ପ୍ରାଦେଶିକ ସମ୍ମିଳନୀ ଏବଂ ଗୋଟିଏ ରାଜ୍ୟର ଖାସ୍ Cabinet ବା ଗୋଷ୍ଠି ଅଛି । ମିଶର ଭାଗ୍ୟ କେତେ ଆଡ଼ କେତେପ୍ରକାର ଯୋଗକ ଶୋଷକ ରାଜା ଆସି କେତେକାଳ ଯାଏ ଆବୋର ବସିଛନ୍ତି—କେତେ ଯାତ୍ରକ ଉତ୍ସାହୀନ, ସମର, ଅସହଯୋଗ—କେତେ ପ୍ରମାଦ କଳ କୌଶଳ କର ମିଶର ଚା'ର ସ୍ୱାଧୀନତା ଦୋରପାଇଛି । ଭାବ କୌତୁକ କଥା—ସେ କଥା ପରେ ଶୁଣିବ ।

ବର୍ତ୍ତମାନ ସ୍ୱାଧୀନ ମିଶରର ସୈନ୍ୟ ସଂଖ୍ୟା ୧୮୦୦୦ । ମିଶରର ଅଧ୍ୟାସିମାତ୍ରେ ୧୯ ବର୍ଷଠାରୁ ୨୭ ବର୍ଷ ମଧ୍ୟରେ ତନିବର୍ଷ ପର୍ଯ୍ୟନ୍ତ ସୈନ୍ୟବଳଭୁକ୍ତ ହୋଇ ମୁକ୍ତିପ୍ରାପ୍ତ କରାଯାଇ ବାଧ୍ୟ । ତେବେ ଏ ବାଧ୍ୟତା ମୂଳକ ନିତ ବର୍ତ୍ତମାନ ଶାସନରେ ବଡ଼ ଚିଲେଇ ପଡ଼ିଛି । ଅଜକାଳ ମିଶରର ଲୋକେ ସମସ୍ତେ ୧୯ ବର୍ଷ-

ପରେ ମୁକ୍ତିଦିନୀ ଶିକ୍ଷାକରନ୍ତୁ ପତ୍ୟ, କିନ୍ତୁ ନିଜେ ଲଜ୍ଜା ନକଲେ ତନିବର୍ଷ କାଳ ସୈନ୍ୟବଳଭାଗରେ କାର୍ଯ୍ୟ କରିବାକୁ ସେମାନଙ୍କୁ ବାଧ୍ୟ କରାଯାଏନାହିଁ । ମିଶର ସରକାରଙ୍କର ବୋଧହୁଏ ଧାରଣା ଯେ ସମସ୍ତେ ମୁକ୍ତିଦିନୀ ଶିଖିଲେ ହେଲା, ଦେଶର ବପତ୍ତିରେ କା'ଣ ସମସ୍ତେ ଆସି ସ୍ୱାଧୀନତା ପାଇଁ ଲଢ଼ିବେନାହିଁ ? ଆଉ ଯେଉଁମାନଙ୍କର ସମର-ନୀତି, ସମର-ବିଜ୍ଞାନ ଇତ୍ୟାଦିରେ ବର୍ତ୍ତମାନ ପ୍ରତିଭା ବା ଅଭିଭୂତ ସେମାନେ ତ ନିଶ୍ଚୟ ସୁତଃ ଆସି ସୈନ୍ୟବଳଭାଗକୁ ହୋଇ ସେଥିରେ ନିଜର କୃତାର୍ଥ ଦେଖାଇବାର ସୁସ୍ୱାସ୍ୟ ନହେବ । ସ୍ୱତନ୍ତ୍ର ସୈନ୍ୟବଳଭାଗରେ ସୈନ୍ୟବଳଭୁକ୍ତ ହେବା ବାଧ୍ୟତାମୂଳକ ନୁହେ । ତହିଁରେ ଲୋକେ ସୁତଃ ଆସିଯୋଗ ଦଅନ୍ତୁ—ଯେତଦେଲପରେ ଅନେକଦିନ ସେମାନଙ୍କୁ ଭୁକ୍ତ ବାଧ୍ୟ-ଗତ କାର୍ଯ୍ୟ କରିବାକୁ ପଡ଼େ ବର୍ତ୍ତମାନ 'କାଇଭୋ'ର

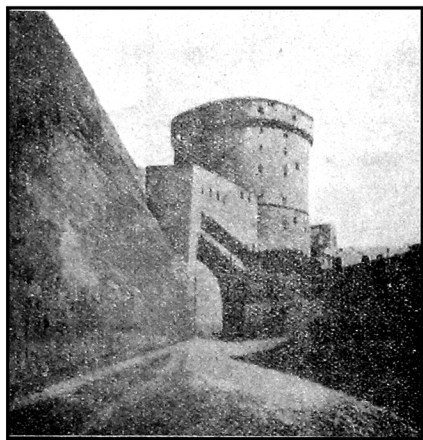

ମିଶର ସମୟର ଦୁର୍ଗ

ଗୋଟିଏ ପ୍ରାଚୀନ ସାମରକ ଦୁର୍ଗ ଉତ୍କଳ ମିଶରର ମୁକ୍ତି
ଶିଖାସ୍ତମାନଙ୍କର ପ୍ରଧାନ ଶିଖାକେନ୍ଦ୍ର ଅଟେ

ଭାରତବର୍ଷର ମିଶର ମଧ୍ୟ ଗୋଟିଏ କୃଷିପ୍ରଧାନ ଦେଶ । ଦେଶରେ କୃଷିଯୋଗ୍ୟ ଭୂମିର ପରମାଣ ପ୍ରାୟ ୧୩୦୦୦ ବର୍ଗ ମାଇଲ । ସେତକାଳ ଦ୍ରବ୍ୟମଧ୍ୟରେ ଗହମ ଓ ଅନ୍ୟାନ୍ୟ ପ୍ରକାର ରବିଫସଲ, କପା ଏବଂ ଅଣ୍ଡୁ ପ୍ରଧାନ । ଦକ୍ଷିଣ ମିଶରରେ ଅଧିକାଂଶ ବୁଲ୍ ଷୋଇଅ । ନାଇଲ ନଦ ଓ ତାର ଶାଖା ପ୍ରଶାଖ ବଳି କମିଉସରେ ମାଡ଼ପାଇ ବଢ଼ିଅ ଯନ୍ତୁ ପକାଇଦଅନ୍ତୁ— ତେଣୁ ଦକ୍ଷିଣ ମିଶରରେ ବର୍ଷକୁ ଦୁଇଟା ଏପରି କି ତିନିଟା ଫସଲ ପର୍ଯ୍ୟନ୍ତ କରାଯାଏ । ଏ ଦେଶରେ ଖଜୁରୀ-ଗଛକୁ ଲୋକେ ବଢ଼ି ସ୍ତମ୍ଭ ପାଆନ୍ତୁ—ଖଜୁରୀ ଫଳ ଯାହା ଅମେ ସବୁ ଏଠି କାଟିଲି ଦୋକାନରେ ପାଉଁ, ସେହି ଜାତୀୟ ଖଜୁରୀ ମିଶରରେ ଅପର୍ଯ୍ୟପ୍ତ ପରିମାଣରେ ଦୂଏ । ମରୁ ଭିତରେ ଛୋଟ ଶ୍ରେଣୀ ଏ ଶ୍ରେଣୀ ଏ ଉତ୍ତର ବୁଲ୍— ଗୋଟିଏ ଜଳଧାର ବା ଶ୍ରେଣୀ ଏ ଥାଏ—ଅଉ ତା କୂଳରେ ବହୁତ ଖଜୁରୀଗଛ । ମିଶରର ଲୋକେ ଗଧ ବା ଉଟ ବାହନରେ ମରୁ ପରି ହେଲବେଳେ ଏହି ସବୁ ଜ୍ଞାନରେ ବସି ଖଜୁରୀର ସ୍ବାଦରେ ଅଳ୍ପା ମେଣ୍ଟାନ୍ତୁ । ମିଶରର ଲୋକେ ଲେମ୍ବୁ, କଦଳୀ କାକୁଡ଼ା ଓ ଭରଭୁକ

ଏବଂ ଅଲଭୁ ଫଳର ଗୁଣ ମଧ୍ୟ କରଥାନ୍ତୁ । ବ୍ରିଟିଶ୍ ରାଜା-ଙ୍କର ରକ୍ଷଣାବେକ୍ଷଣରେ ଥିଲବେଳେ ମିଶରର ଅନେକ ଭଲତ ହୋଇଛି ସମେତ ନାହିଁ । କେତେ ପ୍ରକାର ନଅ ନୂଆ ଶସ୍ୟ ବ୍ରିଟିଶ୍ ରାଜାଙ୍କର ଚେଷ୍ଟାରେ ଏ ଦେଶକୁ ଅଣା ହୋଇଛି—ଅଳ୍ପ କାଳ ଲୋକେ ସେଇ ଗୁଣରେ ଖୁବ ଲାଭବାନ୍ ହେଉଅଛନ୍ତୁ ।

ସୋରଷ, ଗୁଣି ଇତ୍ୟାଦି ଏବଂ ଧୂଆଁ ପତ୍ରର ଗୁଣ ଏ ଦେଶକୁ ନୂତନ ଅମଦାନା । କପାଗୁଣ ମଧ୍ୟ ଅଣ ଅପେକ୍ଷା ଅନେକ ଗୁଣରେ ଲାଭଜନକ ହୋଇପଡ଼ିଛି— ସରକାର ଏପ୍ରକାର ବିଶେଷ କୋର ଦେଇଥିଲେ । ଫଳରେ ୧୯୨୦-୨୧ ର ପ୍ରାୟ ୨,୦୦,୦୦୦ ଏକର (ମାଣ) ଭୂମିରେ କପାଗୁଣ କର ଯାଇଥିଲା ।

ମିଶର ଦେଶରେ ଖନଜଦ୍ରବ୍ୟ ମଧ୍ୟ ଅନେକ ପ୍ରକାରର ଅଛି । ସେହି ଖନଜ ଦ୍ରବ୍ୟ ରପ୍ତାନରୁ ମିଶର ବର୍ଷକୁ ପ୍ରାୟ ୪୧୦*,୦୦୦,୦୦୦କା ପାଏ । ଖନଜ ଦ୍ରବ୍ୟ ମଧ୍ୟରେ ପ୍ରଧାନ—ସୁନା ଅଉ କେତେପ୍ରକାର ପଥର— ମଟି, ଲୁଣ, ଫିଟ୍ କର ଓ ଧାତୁଜନିତ ଦ୍ରବ୍ୟ ଅଛି । ଏହି ଖନଜଦ୍ରବ୍ୟ ସମସ୍ତ କ୍ରମେ କ୍ରମେ ଅମଦାନ କରସାଇ ବାଣିଜ୍ୟରେ ନିୟୋଜିତ ହେଉଅଛି । ମିଶର ଯେ କେବଳ ଖନଜ ଦ୍ରବ୍ୟ ବୁଲ୍ ରୁ ଅମଦାନ କର ବିଦେଶକୁ ରପ୍ତାନ କଏ ଏପରି ନୁହେଁ— ଏ ଦେଶରେ କେତେପ୍ରକାର ଧାତୁଜନିତ ଦ୍ରବ୍ୟ ମଧ୍ୟ ପ୍ରସ୍ତୁତ ହୋଇ ବିଦେଶକୁ ମାତ ଦୂଏ । ଧାତୁନିର୍ମାଣଶିଳ୍ପ ମଧ୍ୟରେ ମିଶରର ଟିଣ କାମ ଖୁବ୍ ନାମ ଡାକ । ଦେଶରେ ଯାବ-ତାମ୍ବୁ ନିତ୍ୟବ୍ୟବହାର୍ଯ୍ୟ ଜିନିଷଟି ଶର ତିଆରି । ଏହି ଟିଣ ଆଧାର ମଧ୍ୟ ବିଦେଶକୁ ରପ୍ତାନ କଥାଯାଏ । ମିଶରର ଦାରପେଟ୍ ବା ଗାଲଗୁର ମଧ୍ୟ ବିଦେଶରେ ବିଶେଷ ଅଦର ଦେଖାଯାଏ । ମିଶର ଅମେରିକା ସଙ୍ଗରେ ବାଣିଜ୍ୟ ବ୍ୟବସାୟ ସଂପୃକ୍ତ ବିଶେଷ ଆଦାନ ପ୍ରଦାନ କରେ । ଫ୍ରାନ୍ସ ମଧ୍ୟ ମିଶରର ଜଣେ ବଡ଼ କେତା । ମିଶରରେ ସ୍ୱର୍ଣ୍ଣ ମୁଦ୍ରା ବ୍ୟବହୃତ ଦୂଏ—ଉକ୍ତ ସ୍ୱର୍ଣ୍ଣମୁଦ୍ରାର ମୂଲ୍ୟ ଇଂରାଜି ପାଉଣ୍ଡ ଅପେକ୍ଷା କିଛି ଅଧିକ—ପ୍ରାୟ ଅମ ଡିସାବରେ ୪ ୧୨୮ ହେବ ।

ମିଶର ଦେଶରେ ନାହିଁଲ ନଦ ବାଣିଜ୍ୟ ବ୍ୟବ-
 ସାଧୁର ପ୍ରଧାନ ପତ୍ନୀ । ଅମୋଦ ଅର୍ଥରେ ମଧ୍ୟ ଲୋକେ
 ନାଲଲର ଗଭୀର ମଳ କଳରେ ନୈ-ବିହାର କରବାକୁ
 ବଡ଼ ସୁଖ ପାଆନ୍ତି । ହାଗୁହାର ବର୍ଷକୁ ୫୦୦୦ କାହାଜ
 ନାହିଁଲ ନଦବାଟେ ମିଶର ଭିତରକୁ ଯିବା ଅଧିକା
 କରେ—ଏବଂ ସେହି ଜଳବାୟୁ ବାଣିଜ୍ୟରୁ ହାଗୁହାର
 ବର୍ଷକୁ ୧୫୦,୦୦୦,୦୦୦ ଟଙ୍କା ମିଶରକୁ ଆସେ ।

ମିଶରରେ ପ୍ରାୟ ୨୩୧୧ ମାଇଲ ରେଲପଥ ଅଛି—
 ଏତକ ମିଶର ସୁନାଙ୍କର ଖାସ ସମୃଦ୍ଧି । ଏହାବ୍ୟତୀତ ସୁଧୀନ
 କମ୍ପାନୀମାନଙ୍କର ପ୍ରାୟ ୭୨୦ ମାଇଲ ରେଲପଥ ଅଛି ।
 ୧୯୧୮ ଖ୍ରୀଷ୍ଟାବ୍ଦରୁ—ବିପ୍ଳବକାଳ ମହାମୁକ୍ତ ସମୟରେ
 କାଲରେ ଏବଂ ପାଲେଷ୍ଟାଇନ୍ ନାମରେ ମିଶରର ଦୁଇଟି
 ପ୍ରଧାନ ନଗର ମଧ୍ୟରେ ସଲଖ ରେଲପଥ କରାଯାଇଥିଲା ।
 ସୁସୁକ ଖାଲ ଏବଂ ଅନ୍ୟାନ୍ୟ ଖାଲ ଇତ୍ୟାଦି ସ୍ଥାନ-
 ମାନଙ୍କରେ ପ୍ରାୟ ୧୦୩ ମାଇଲ ରେଲପଥ ଅଛି । ଅଗାମୀ
 ୧୯୨୮ ଖ୍ରୀଷ୍ଟାବ୍ଦରେ କମ୍ପାନୀମାନଙ୍କର ସର୍ତ୍ତମତେ
 ଦିଶରରେଲ ସରକାରଙ୍କର ଖାସ୍ ହୋଇଯିବ । ମିଶର
 ଦେଶରେ ପ୍ରଧାନ ପ୍ରଧାନ ସ୍ଥାନମାନଙ୍କରେ ତାର ସଂଯୋଗ
 ଅଛି । ମୋଟା ମୋଟି ତାର ପ୍ରାୟ ୨୧,୫୦୦ ମାଇଲ ଲମ୍ବ
 ହେବ ।

ଅରବୀ ଭାଷା ମିଶରଦେଶରେ ପ୍ରଧାନ ପ୍ରଚଳନ ।
 କଥିତ ଭାଷା । କାନ୍ତ ଓ ଧର୍ମ ବେନ ଭଲ ଓ ହୋଇଥାଏ ।
 ତେଣୁ ମିଶରରେ କଥିତଭାଷା ଅନେକ ପ୍ରକାରର ପ୍ରଚଳିତ ।
 ତହିଁରେ ପୁଣି ମିଶରରେ ବିଦେଶୀ ଅଧିକାରୀଙ୍କର ସଂଖ୍ୟା
 ଭଣ୍ଡା ନୁହେଁ—ବିଦେଶୀମାନଙ୍କମଧ୍ୟରେ ଫ୍ରାନ୍ସ ଏବଂ ଗ୍ରୀସ୍-
 ଦେଶୀୟ ଲୋକେ ଅଧିକ ସଂଖ୍ୟକ । ଭଲ ଓ ଧର୍ମ ବଲମ୍ବୀ
 ଶାସକମାନଙ୍କର ଶାସନାଧୀନରେ ଅସିଥିବାରୁ ମିଶର-
 ଅଧିକାରୀମାନଙ୍କମଧ୍ୟରେ ଅନେକ ଗୁଡ଼ିଏ ଧର୍ମର ପ୍ରଚାର
 ଅଛି । ଅଧିକାରୀମାନଙ୍କମଧ୍ୟରୁ ଅଧିକାଂଶ ଅବଶ୍ୟ
 ମୁସଲମାନ ଧର୍ମାବଲମ୍ବୀ, କିନ୍ତୁ ମୁସଲମାନ ବା ଅନ୍ୟାନ୍ୟ
 ଭିତର ଧର୍ମ ଅପେକ୍ଷା ଖ୍ରୀଷ୍ଟଧର୍ମର ପ୍ରଚାର ଅଧିକ ପରିପୁଷ୍ଟ
 ହୁଏ । ସବମୋଟ ଖ୍ରୀଷ୍ଟ ଧର୍ମାବଲମ୍ବୀ ମିଶରକର୍ତ୍ତାମାନଙ୍କର
 ସଂଖ୍ୟା ୧୭୦,୦୦୦ ରୁ ଭଣ୍ଡା ହେବନାହିଁ । ଏମାନଙ୍କ ମଧ୍ୟରୁ

ପୁଣି କେତେକ ମୁକ୍ତିପ୍ରାପକ Catholic ଏବଂ କେତେକ
 Protestant । ମିଶରର ଖ୍ରୀଷ୍ଟିୟାନମାନେ ସାହେବ
 ଯୋଗାଦ ପଞ୍ଚୁଛନ୍ତି, ସହେବ ଆର୍ତ୍ତ ବ୍ୟବହାର ଏବଂ
 ଭୋଜନ ବ୍ୟବସ୍ଥା ଇତ୍ୟାଦି ଅନୁକରଣ କରନ୍ତି । ମିଶର
 ଦେଶର ସାମ୍ରାଜ୍ୟର ଅଗ୍ରଗଣ୍ୟ ପ୍ରଚଳିତ ।
 ମୁସଲମାନମାନେ ଏବଂ ଖ୍ରୀଷ୍ଟିୟାନ ଭଲ ମିଶରର ଅନ୍ୟାନ୍ୟ
 ଅଧିକାରୀମାନେ ଅଗ୍ରଗଣ୍ୟ ପ୍ରଥାକୁ ବିଶେଷ କରି ଚଳନ୍ତି ।
 ଶତ କୁହ୍ରିତ ଦୁର୍ଲ୍ଲଭ ସମ୍ପଦରେ ନିଜର ରୂପକୁ ଅନାବୃତ
 କରିବାକୁ ଏମାନେ ଧର୍ମ ବିରୁଦ୍ଧ, ତେଣୁ ପାପ ଗୋଲ ଜ୍ଞାନ
 କରନ୍ତି । ସର୍ତ୍ତାନ୍ତ ବର୍ଣ୍ଣାୟା ମହଲମାନେ ବାହାରକୁ



ମିଶରମହିଳା ।

ବାହାରକୁ ଅଧିକ ଦାନ ମୋଟର ଇତ୍ୟାଦି ସାହାଯ୍ୟ
 ନେଲେ ମଧ୍ୟ ପୁଣି ଆବଶ୍ୟକତା ହୋଇଥାଆନ୍ତି ।
 ସେମାନେ ‘ବୋରଜାଡ଼’ ନାମକ ଏକପ୍ରକାର
 ପରିଚ୍ଛଦ ବ୍ୟବହାର କରନ୍ତି । ତୁଳ୍ପ ପରିଚ୍ଛଦ

ସେମାନଙ୍କର କେତେ ବେଶ ସମସ୍ତ ଅଙ୍ଗ ଅଛାଦନକରି ପାଦପାଦ ଲମ୍ବିଥାଏ, କେବଳ ଦୁଇଚରରେ ଦୁଇଟି ଜାଲିଥାଏ । ସାଧାରଣ ମହିଳାମାନେ ଏବଂ ନିମ୍ନ ଶ୍ରେଣୀର ଅପେକ୍ଷାକୃତ ଦରଦ୍ର ପ୍ରଦୃଶ୍ୟମାନେ ଯେଉଁମାନଙ୍କୁ ନିଜର କାର୍ଯ୍ୟ ଅନୁଦେଶରେ ବଜାର ସହରକୁ ଯିବାକୁ ପଡେ ସେମାନେ ନାକ ଉପରେ ଖଣ୍ଡିଏ ଧାତୁନିର୍ମିତ ଖୋଳ ପିନ୍ଧି ତାହା ଉପରେ କାଳିଆ ଲୁଗାର ଅବଶୁଷ୍ଟ ବ୍ୟବହାର କରନ୍ତି । ମସୃକ ଉପରେ ସେମାନଙ୍କର ଖଣ୍ଡିଏ ଲୁଗା ଥାଏ ତାହା ଭୁଲିତା ପର୍ଯ୍ୟନ୍ତ ଲମ୍ବିଥାଏ— ଡାଂପରେ ପୂର୍ଣ୍ଣ ନାକ ଉପରେ ଧାତୁଖୋଳ ସାହାଯ୍ୟରେ ଆଉ ଖଣ୍ଡିଏ ଲୁଗା ଅଛାଦନ ପାଇଁ ବ୍ୟବହାର କରନ୍ତି । ବହୁଦୈନିକ ଦୁଇଟି ବ୍ୟବସ୍ଥା ସମସ୍ତ ଅଙ୍ଗ ତାଙ୍କର ସମ୍ପୂର୍ଣ୍ଣ ଅଛାଦନ । ବନ୍ଦ ବନ୍ଦ ମହରରେ, ପଞ୍ଚାଗ୍ରାମରେ ମଧ୍ୟ ବଜାର ହାଟରେ ସ୍ତ୍ରୀ ଲୋକମାନେ ଉକ୍ତ ଭାବରେ ପୂର୍ଣ୍ଣ ଓଢ଼ଣା ଘୋଡ଼ହୋଇ ପିନ୍ଧୁଥିବା କାନରେ ବସାଇ ନିଜର ବ୍ୟବସାୟରେ ଲାଗିଥିବାର ଦେଖାଯାଏ । ଏ ଦୃଶ୍ୟ ଆମ ଦେଶ ଲୋକଙ୍କ ଚକ୍ଷୁକୁ ବନ୍ଦ ରୁଦ୍ଧକରି, ବଡ଼ ବିଚିତ୍ର ଲାଗେ ! ଏ ଦେଶରେ ମାର୍ଗଓଷାଣ ସ୍ତ୍ରୀ ଲୋକମାନଙ୍କ ମହଲରେ ଏହିପ୍ରକାର ପ୍ରଥାର ପ୍ରଚଳନ ଦେଖାଯାଏ । ତେବେ ମିଶରଦେଶର ସ୍ତ୍ରୀଲୋକମାନଙ୍କର ବିଶେଷତ୍ତ୍ୱ ସେମାନେ ସମସ୍ତ ଅଙ୍ଗ ଅତି ଯତ୍ନରେ ଅଛାଦନ କରନ୍ତି । ଇଂରାଜୀ ସଂସ୍କୃତା ମିଶରରେ ପ୍ରଭୃତ ହେବାର ପ୍ରଭବରେ ମିଶର ସ୍ତ୍ରୀମାନେ ରମଣୀମାନଙ୍କର ମୂର୍ତ୍ତି ପ୍ରଥା ଅବଲମ୍ବନରେ ସେଠାକାର ମୁସଲମାନ ରମଣୀ ମହଲରେ ମଧ୍ୟ ଗୋଟିଏ ଚରମପନ୍ଥୀ ଦଳର ଅବର୍ତ୍ତକ ହୋଇଅଛି । ସେମାନେ ଏକାବେଳେକେ ଅବରୋଧପ୍ରଥାର ବିଦେଧି । ଅନ୍ୟ ଏକଦଳ ଅଛନ୍ତି ଯେଉଁମାନେ ପ୍ରୟୋଜନ ଅନୁସାରେ ଅବରୋଧ ଅବଲମ୍ବନ କରଥାନ୍ତି ।

ମିଶରଦେଶରେ ଅନେକଗୁଡ଼ିଏ ଶୟନଦ୍ୟାଳୟ ଅଛି । କାଇରୋ ନଗରରେ ଏହି ଅଜଣା ନାମକ ବିଖ୍ୟାତ ଶୟନଦ୍ୟାଳୟ କେନ୍ଦ୍ର । ଏହି ଶୟନଦ୍ୟାଳୟଟି ଗୋଟିଏ ନିର୍ଦ୍ଦାତ ମଣ୍ଡଳୀଦ୍ୱାରା ପରାବୃତ୍ତ । ଟାନଟା, ଡାମିଏଟା, ଅଲେକଜେନ୍ଦରିୟା ଏବଂ କାଇରୋର ଭିନ୍ନ ଭିନ୍ନ ଶୟନଦ୍ୟାଳୟ ଏବଂ ସମଜସମାନ ଏହି ନିର୍ଦ୍ଦାତ ମଣ୍ଡଳୀକଦ୍ୱାରା ପରାବୃତ୍ତ । ଏହା ଛଡ଼ା ଅନେକ ଉଚ୍ଚ ଇଂରାଜୀ ସ୍କୁଲ, ପ୍ରାଥମିକ ସ୍କୁଲ ଏବଂ ମକତବ୍ ବା ଗୁଡ଼ାଗାଳୀ ଏବଂ କଲେଜ ପ୍ରଭୃତ ଅଛି । ମିଶର ଅଧିବାସୀମାନଙ୍କ ମଧ୍ୟରୁ ପୂର୍ବସ୍ଥଳ ଭୂତରେ ହଜାରକରେ ୧୨୦ ଜଣ, ଏବଂ ମହିଳାମାନଙ୍କ ମଧ୍ୟରେ ୧୦୦୦ ରେ ୧୮ ଜଣ ଲେଖିପଢ଼ି ଜାଣନ୍ତି । ନିକଟରେ କାଇରୋଠାରେ ମିଶର-ଗଜ-ପରାବୃତ୍ତ ଗୋଟିଏ ବଡ଼ ଶୟନଦ୍ୟାଳୟର ପ୍ରତିଷ୍ଠା ହେବାର କଲକତା ଜଳନା ଶୁଣାଯାଏ ।

ମିଶରଦେଶର ଲୋକେ ସାଧାରଣତଃ ଅମଦେଶର ଲୋକଙ୍କ ପରି ଚଢ଼ଳପ୍ରଭୃତର ନୁହନ୍ତି । ସେମାନଙ୍କର ଧର୍ମ ବିଶ୍ୱାସ ଦୃଢ଼ ଏବଂ ଅଟଳ ଏବଂ ଧର୍ମ ସରମ୍ପରକଲେ ସେମାନେ ପ୍ରାଣ ଉତ୍ସର୍ଗ କରିବାକୁ ସମ୍ମତ ପଦ ନୁହନ୍ତି । ମିଶରବାସୀ ବେଶ୍ ଦୁର୍ଦ୍ଦମାନ ଏବଂ ସାହସୀ । ସେମାନଙ୍କର ନୈତିକ ଅଦର୍ଶ ଉଲ୍ଲଟ । ମିଶରରମଣୀ ସୁନ୍ଦରୀ, ମଧୁର ଭୂଷିଣୀ ଏବଂ ଶାନ୍ତପ୍ରିୟା । ସେମାନଙ୍କର ସରଳ ସ୍ୱାମୀ ଗୌରବଦୃଶ୍ୟ କାନ୍ଦିକ ପରଶ୍ରମର ପରୋପେକ୍ଷ । ମିଶର ଦେଶବାସୀ ସେହି ଦଶହଜାର ବର୍ଷ ଆଗର ବିଳାସୀ ସମର ପ୍ରିୟ ମିଶରଜାତି ଆଜିକା କେତେ ପରାବର୍ତ୍ତିତ, କେତେ ପରିମାଣିତ (?)

ଆଜି ମିଶରରେ ନୂଆ ପୂର୍ଣ୍ଣ ନୂଆଭାବରେ ଉର୍ଦ୍ଧ୍ୱ ଅସୁଛି—କିଏ କହିପାରନ୍ତ କାଳର ଅନନ୍ତ ଗତିରେ ମିଶର ପୂର୍ଣ୍ଣ ଯାଇଁ କେଉଁ ଭୂତ ଅଧିକ ଗ୍ରହଣକରିବ ।

ବାସନ୍ତରେ ମିଶରର ହେନୈତିକ ଜୀବନର ଅଲୋଚନା କରିବା ।

ଶ୍ରୀ ଚନ୍ଦ୍ରମଣି ଦାସ ।

ବାରୁଣୀରାଣୀକ କାଞ୍ଚନ-କରଣ—
 ଦୁଃଖେ ଦୁଃଖିଲେ ନଳନ-ରମଣ ।
 ବିଷାଦ-ମଳନା ହୋଇ କଳିଙ୍ଗ
 ଭ୍ରମର-ଗୁଞ୍ଜନେ କାନେ କ ମାଳିଙ୍ଗ !
 ଗରଳ-ଗୁଞ୍ଜିକା ବାଳ-ଅଳ-ଛଳେ
 କଲା କି ? ବସଣ ଦୁଃଖିନୀ ବିକଳେ !
 ଅସ୍ତାଭସବିଭ୍ର ମିଶି ମଧ୍ୟାକାଶେ
 ଗଇରିକ-ସ୍ରୋତ ପରୁଷ୍ଠେ ବିଭସେ
 ମାଳ ଅନୁରାଗି—ବିଶାଳ ଭରସେ,
 ପ୍ରତି ନଦୀକଣ୍ଠେ ସେ ବିଭ୍ର ଝଳସେ ।
 ରକ୍ତ ରବିବିମ୍ବ ଧର ଧନ କୋଳେ
 ଧାର୍ଯ୍ୟ ଛନ୍ଦ ସିନ୍ଧୁ ସକାଶେ କି ଛେଳେ ?
 ସେ ବିଭ୍ର ସୁଛୋଦ ସରୋବର-ନରେ
 ସୃଷ୍ଟି ବାଚରୁକ ସୁଜଳ ସର୍ଧରେ ।
 ଦେବାଳୟ-କୁଳ, ପ୍ରାସାଦ-ଶିଖର,
 ସୁନ୍ଦରୀ ପ୍ରବାହେ ଦଶିଲ ଭସୁର ।
 ଶତବାଲି ପ୍ରୁପ, ଭୁଞ୍ଜି ତରୁଣିର
 ସୁନ୍ଦରୀତ ହୋଇ ଦଶିଲେ ରୁଚିର ।
 ଧରଣୀରାଣୀର ସଜ୍ଜଣ-ବେଶୀ—
 ପ୍ରାୟେ ଦୂରେ ଶୋଭେ ନିଳଚିର ଛେଣୀ ।
 ଅସ୍ତରୁତେ ସ୍ଥାନେ ସ୍ଥାନେ ବିଚ୍ଛୁରିତ
 ହୋଇ ଦଶେ ହେମସୁଖେ କି ଶୁଣି ତ !
 ନିତ ତରୁପାଶେ ଯାନ୍ତି ପର୍ଯ୍ୟଗଣ
 ସୃଷ୍ଟି ବର୍ଣ୍ଣ ପକ୍ଷ କର ସଂକଳନ ।
 ଗେଣ୍ଡାଳଅ-ମାଳା ଭୃତପାଳ ଧୀରେ
 ଅଶ୍ରୀ ନେତ୍ରଭ୍ରମ ବଚସୁଖ ଶିରେ ।
 ଅଶ୍ରୀ ନେତ୍ରଶ୍ୟର ମିଳନପରୁଷ୍ଠେ
 ଛାୟାଲେକେ ତରୁପାଥୀ ଶୋଭାପାଏ ।
 ମାତ୍ରଅସୁଅନ୍ତ ପ୍ରଦୋଷର ଛାୟା
 ଧୀରେ ଧୀରେ କ୍ରମେ ବିପ୍ରାସ ସୁକାୟା ।
 ସୁଞ୍ଜନଦ୍ରାବେଶ ମାନବେ ଯେସବେ
 ଅବରେ ଏ ଛାୟା ଧରକୁ ତେସବେ ।
 ବାରୁଣୀ-କପୋଳେ ସନ୍ଧ୍ୟାସୁଗ-ବେଶା

ଜିଜ୍ଞାସୁକିତ ନାହିଁ ତାର ଦେଖା !
 ନେଲୁ ଅନ୍ଧା ଭୂତ୍ୟା ବନ୍ଧୁ ବିଭ୍ରବିଭା
 ପତ୍ନୀମାଣ-ବଧୂ—ଶୋଭା ଶ୍ରେୟକର !
 ତରୁରୁକ-ଶାଖେ, ବାଳସୁପତଳେ
 ଅନ୍ଧକାର ଯାଇ ଲୁଚିଲି ତପଳେ ।
 ଦୁଇ ଲେଖି ଏବେ ବିପ୍ରାମା-ସମାଧି,
 ଶୋଭାଲେଖି କନ୍ୟା, ଗ୍ରାମ, ବିଳ, ପାଠ
 ବିଶାଳ-ରଜତ-ଅସୁରଣ ପର,
 ଜ୍ୟୋତ୍ସ୍ନା-ସୁଖେ ରଞ୍ଜି ଲୁଗି ବିଭ୍ରବିଭା
 ସୁନ୍ଦର କୁନ୍ଦଳ-କଳାପ ଯଦିନେ
 ଶଶିକା ତୋଷିବ ବୋଲି ଭାବ ମନେ !
 ତରୁତାଳେ ବସି ଅବଦ୍ୟାତ-ପଦ୍ମିନୀ
 ଜାଳଦେଲେଖିତ ପ୍ରଦାପ-ଆଦଳି ।
 ଶିରେରୁପାସମ ରଜନ-ଅଳକେ
 ସେ ପ୍ରଦାପ-ମାଳ କି ଶୁଭୁ ଝଟକେ !
 କରବ ବୋଲି କି ଶଶି ଦରଶନ
 ଶତନେତ୍ର ନିଶି ଫେଡ଼ଲ ବଦନ !
 ବାଜଇଁତଲୁଖି ଶିଳି-ନଦବତ,
 ଝଙ୍କାରେ ମୁଖର ହେଲୁଖି ଦିଗାନ୍ତ ।
 ଜଳିଲୁଖି ଗାପ ରବନେ ରବନେ,
 ଭାସି ବୁଲୁଲୁଖି ମନ-ସମାରଣେ
 ସନ୍ଧ୍ୟା-ସଞ୍ଜାଧୁକ ଦେବତା-ମନରେ
 ଶାନ୍ତା ଧର ଶାନ୍ତ ଭଜଲୁଖି ଧୀରେ ।
 ଅଳ କୋକାଗର ପୂର୍ଣ୍ଣମା-ଆମିନୀ
 କୁମାରୀମାନଙ୍କ ଅଳମଦାୟିନୀ ।
 ଭସୁଳ-ସବାଜେ ମଣ୍ଡପ ସଜାଇ,
 ପଞ୍ଜବ-ଝାଲର ପ୍ରାଚୀରେ ଝଲାଇ,
 ଜଞ୍ଜାଲେ କୋଠି ସଜାଡ଼ ଯତନେ,
 କି କେତେ ବିଦି ତହିଁ ପୁଣି ମନେ,
 ତୁଦେ ପୋଷି କେତେ ମଧୁର-କାମନା
 କରନ୍ତୁ କୁମାର ଦେବ-ଆସୁଧନା ।
 ଦୁଲିନିଶା ରମ୍ଭେ ନୈବେଦ୍ୟ ଅର୍ପଣ
 କରଣ ପୁଲୁକ ଦେବା-ଶ୍ରୀତରଣ ।

ଦେବୀ-ପୂଜାକାଳେ ଲଭନ୍ତୁ ସେ ଶ୍ରୀମା
 ଦୃଢ଼ ସେ ଚର ଜୀବନର ଶିକ୍ଷା ।
 ଧନବନ୍ତୁ ଜନେ କୁମାରୀ- ରତନେ
 ମଣ୍ଡଳ ମହାର୍ଜି ବସନଭୂଷଣେ ।
 ପୌରାଣ୍ୟଶାଳୀନ ଭବିଷ୍ୟ-ଜୀବନେ
 ହେବେବୋଲି କେହି ଯୋଡ଼ି ଆଶା ମନେ,
 ରୌପ୍ୟ ମୁଦ୍ରାଗଣ୍ଡ ଲଙ୍କାଞ୍ଜଳି ସଙ୍ଗେ
 ଶଶାଙ୍କ ସଙ୍ଗେ ଫିଙ୍ଗି କରନ୍ତେ ।
 ଦେବୀପୂଜା ସାର ସରସୀ-ଉପରେ
 ପଞ୍ଚମ କୁମାରୀ-ପକ୍ତ ହେବେ ।
 ସହୋଦରଙ୍କର ମନାସି ମଙ୍ଗଳ
 ଖୋଜନ୍ତୁ ଯତନେ ପୁଷ୍ପରଣୀ ତଳ ।
 ଯଦି କିଛି ତହିଁ ପାଇଯାଏ କେହି
 ମନେ ତା' ଭ୍ରାତାକୁ ଗୁଣ୍ୟବାନ ସେହି !
 ନ ପାଏ ଯେ କିଛି ଅଶ୍ରୁଳି ଅଶ୍ରୁଳି
 ଝୁରେ ସେ ବକଳେ ମିଛେ ଭୁଲି ଭୁଲି ।
 ଏ ଶୁଭ ନିଶୀଥେ ଅଳ୍ପ ଏତେକାଳେ—
 ପଞ୍ଚାଲରେ ବିଧି ସୁନିଧା କପାଳେ ।
 ଧାମରେଇ ଦେବୀ—ଦର୍ଶନ-ପୀପାସା
 ମେଘାସିବ ବୋଲି ହେଲଣିତ ଆଶା ।
 ପାଶୋଇ ଆସିଲେ ଆଶା-ସିଦ୍ଧି ବେଳ
 କି ଅନନ୍ଦେ ହୃଦ ହୃଦ ଅଲ ନୁହେଁଲ !
 ହୃଦେ ଥାଏ ଯେତେ ଅଧିକ କାମନା,
 ଫୁଟିଥାନ୍ତେ ଯେତେ ଶୁଣିବା ସନା,
 ସେ ସବୁ ସୁନିଧା-ମଳୟ-ପବନେ
 ହସନ୍ତୁ ଦେକାଳେ ପଞ୍ଚବ-ଭୂଷଣେ ।
 ଉପେ ହୃଦ-ତର ଅନନ୍ଦ-ସାଗରେ
 ମନେ ଦେଲି ସୁଖ ଲହରୀ-ଉପରେ ।
 ଲବି ଧରସୀମା ଉଡ଼େ କଳପନା,
 ଅଜଣା ରାଜକେ କାହିଁ ତା କଳନା ।
 କେତେ ସୁଖ-ଛବି ଭବିଷ୍ୟ-ମାରରେ
 ଦେଖେ ମନ ଯାହା ନଦେଖେ ଏ ଭବେ ।
 ବିଭୋର ହୃଦ ଅଲ ମଧୁର-ସ୍ଵାଦେ,
 ସଂସାର-ଜଞ୍ଜାଳ ତଳେ ତ ନଗଣେ ।
 କର୍ତ୍ତବ୍ୟ- ତାହା ନା କାସ୍ତବ୍ୟ- ଜୀବନେ

କୁନାକରେ ସିନା ସେ ସୁଖ-ସୁପନେ !
 ଥିଲତ ମୁଁ ଆଶା-ନିଶାରେ ବଞ୍ଚେର,
 ଭୁଲିଯାଇଥିଲି ଏ ସଂସାର ପୋର ।
 କେତେ ଶଞ୍ଜକଳା କଲନା-ସୁମରୀ
 ଦେଖାଇ ଚିତ୍ତକୁ ନେଇଥିଲି ହରି ।
 ପ୍ରାସ୍ଥାନକ-ସଂକ୍ଷା ପାଇଁ ରୁତ୍ୟ-ଦଳ
 ଏହିକାଳେ ଉପକାଳେ ଚହଳ ।
 ଯନ୍ତ୍ର ଶକଟର ସର୍ବତ୍ର-ନିନାଦ
 କଲନାସହୃଦେ ସାଧଦେଲୁ ବାଦ ।
 ଦୁ, ତ୍ରାମୀ ଯନ୍ତ୍ର-ଶକଟ ଏ ଅନ୍ତେ
 ନେଲୁ ଯାଦି ଦଲେ ବୈତରଣୀ-ତଟେ ।
 ଉପମାନ ଛନ୍ଦୁ ଅଧୁଳିକା ଭଲ
 ଭସୁଥିଲେ ମନେ ଦୋହଲି ଦୋହଲି
 ବୈତରଣୀ-ବସେ ଦୁଇ ଜଳଯାନ,
 ତତତ ଆଲୋକେ ହୋଇ ଶୋଭମାନ ।
 କୁଞ୍ଚାଇ ମଞ୍ଜୁଲେ ବୈତରଣୀ-ବେଣୀ,
 ରତ ଉର୍ଦ୍ଧ୍ଵିଶରେ ଅବତମ୍ବୁଣ୍ଡେଣୀ,
 ବହୁଥିଲ ଧୀର ସମୀର-ଲହରୀ,
 ନଦୀ ବସୋଦେଶେ ସୁମନେ ସଖ ଉ ।
 ସୁଖପଛେ ଦୁଃଖ ଗୋଡ଼ାଏ ଯେସନେ
 ଉର୍ଦ୍ଧ୍ଵି ନମୁଦେଶେ ଅନ୍ଧାର ଭେସନେ ।
 ସେ ଅକାରେ ଜଳ-ଖଦ୍ୟୋଭକା (୧) ପଲ୍ଲ
 ମନେ ଜଳି ଚିଣି ଶକେ ଲଭନ୍ତୁ ।
 ଅନକାର ଅବା ଉର୍ଦ୍ଧ୍ଵା ପରବଶେ
 ଉର୍ଦ୍ଧ୍ଵି ଶିରଗୋଭା ଶଶଧରେ ହସେ ।
 ମେଲି ଦେଇଥିଲେ ନରେ ହସି ହସି
 ସୁମନା-ପସରୀ ପୌର୍ଣ୍ଣମାସୀ ଶଶା ।
 ଏକାକାର କରଥିଲେ ଶଶଧର
 ଭୁତ, ନୀତ ପୁଣି କୁସିତ, ସୁନ୍ଦର ।
 ସେହି ସିନା ଲଭେ ବିଧର ସମ୍ମାନ
 କି ଉଡ଼େ କି ମାତେ ଯାଉ ସମଞ୍ଜାନ ।
 ତତ୍ତପରେ କାତ-ପ୍ରଦୀପ-ମଞ୍ଜୁଳ—

(୧) ଛଅଶିଖ ନନ୍ଦମନଙ୍କର ପ୍ରଥମକ ପଦ୍ୟ ନବନଳରେ
 ଏବଂ ବିସ୍ତରୀ ଦେଖାଉ ଏ ।

ପ୍ରଭୁପୁଞ୍ଜ ବହୁଦୁରୁଁ ଲକ୍ଷ୍ୟ କରି
 ଧାଆନ୍ତୁ ଭରଣେ ଅବା ତରୁ-ପାଶେ
 ପୂର୍ଣ୍ଣରାବେ ତାର ଦରଶନ-ଆଶେ ।
 ନ ଲଭି ପାଶରେ ତାର ଦରଶନ,
 ଅନୁତାପେ କରି କଳ କଳ ସ୍ଵନ,
 ବୃଥା ବେଷ୍ଟାଧଳ ନୈରାଶ୍ୟ କେବଳ
 ଜାଣି କି ପଳାନ୍ତୁ ତରଙ୍ଗ ସକଳ
 ଚୁନ୍ନବାଲି-ଘାଟ-ଆଲେକ-ସକଳ !
 ମଣ୍ଡି ଦେଇଥିଲେ ନିମ୍ନେ ନଦୀଜଳ ।
 ଅସ୍ଥିର ସୁଦୀର୍ଘ ସ୍ଵର୍ଣ୍ଣପ୍ରସ୍ତସମ
 ଦଶୁଥିଲ କାହିଁ ଅଲେକ ସୁଫମ ।
 କାହିଁ ଉଚ୍ଚ ସ୍ଵର୍ଣ୍ଣ ପ୍ରାଚୀର ପରସ୍ତେ
 ଅଲେକ-ସମ୍ପାଦ ଦଶେ ନଦୀ-କାୟେ ।
 ପକ୍ଷିଟିଏ ମୁହିଁ ବିକଳ କାକଳୀ
 ମନେ ଉଡ଼ି ନରେ ଯାଉଥିଲ ଚଳ ।
 ଶୋକିଥିବ କେତେ ସତ୍ତ୍ଵେ ନୟନେ
 ନିଜ ସଙ୍ଗୀଦଳେ ବିଶାଳ ଗଗନେ ।
 ଭେରୁଥିବ କେତେ ଶ୍ରବଣ କାତରେ
 ସୁଦଳ-କାକଳୀ ଶୁଣିବାକୁ ଥରେ ।
 ନୈରାଶ୍ୟ-ସାହସ-ବଶେ ଅବଶେଷେ
 ଯାଉଥିଲ ପର ଅକଣା ବିଦେଶେ !
 ନବ ଶସ୍ୟସେବେ ନବ ସଙ୍ଗୀଦଳେ
 ପାଇବ ନିଶ୍ଚୟେ ସେ ଅଜ୍ଞାତ ସ୍ଵଳେ ।
 ନୈରାଶ୍ୟ-ଜଡ଼ତ ହୋଇ ଏ ସଂସାରେ
 ଯାଏ ଯଥା ଜନ ଧର-ପରପାରେ ।
 ପାଏ ପର ତହିଁ ନିମନ କାନନେ
 ସୁଧାମୟ ପଳ, ନବ ବକ୍ରଗଣେ ।
 ‘ଏ ଧରରେ ଲୟ ଅନ୍ୟରେ ଉଦୟ’
 ବାଣ ବାଧାତାଙ୍କ ଏ ବାର୍ତ୍ତା ଅଦୟ ।
 ଚୁନ୍ନବାଲିଘାଟୁଁ ସଂକୀର୍ତ୍ତନ-ସୁନ
 ବହି ଅଶୁଥିଲ ମନ ସମୀରଣ ।
 ସେ ଶାନ୍ତଦାୟକ ନାମଗାନ-ସୁନେ
 ହୁଏ-ତାହା ନାଚ ଉଠୁଥିଲ ଏନେ ।
 ହେ ବୈତନ୍ୟଦେବ, ପ୍ରେମ-ମନ୍ତ୍ର-ଘାଟା
 ଦେଇ ପ୍ରଭୁରଲ ନାମ-ଗାନ-ଶିଖା,

ଶୀତଳ କରିବେ ବୋଲି ଜ୍ଞାନମାନେ
 ଅଶାନ୍ତ ପରୁଣେ ନାମାମୃତ ପାନେ ।
 କର୍ଣ୍ଣାଟ ଗଡ଼ଜ ଉତ୍କଳର ପତି
 ତୁମ୍ଭ ପ୍ରେମ-ଧର୍ମେ ତାଳିଥିଲେ ମତି ।
 କେତେ ସୁପଣ୍ଡିତ, କେତେ ପୁଣ୍ୟାତ୍ମକ
 ହୋଇଥିଲେ ତୁମ୍ଭ ମନ୍ତ୍ର-ଉପାତ୍ମକ ।
 ନଦୀ ଗିରବନ ଏହି ଉତ୍କଳର
 ହୋଇଥିଲ ନାମ ଗାନରେ ମୁଖର ।
 ଶୁଣି ନ ଥିବକି ଏହି ବୈତରଣୀ
 ସୁଧାସୁଦା ତବ ସଂକୀର୍ତ୍ତନ ଧୂଳି ?
 ଶୁଣିଥିବ ନିଶ୍ଚେ ବିରକା-ପୀଠରେ,
 ମହାନଦୀଠାରୁ ଶୁଣିଥିବ ଥରେ ।
 ଶୁଣି ନାମଗାନ ବାରବାଟୀ ପାଶେ,
 ସଙ୍ଗିତକୁ ସେହି ବାର୍ତ୍ତା ଦେବା ଅଶେ
 ଧାର୍ଯ୍ୟଅସିଥିବ ବେଶେ ଚକୋପୁଳା
 ନାମାମୃତ ପାନେ ହୋଇଣ ବିହୁଳା ।
 ଭ୍ରମ ଘୋଷେ ପଣି ତୌମହାଣିବାଟେ (୧)
 ରେଟିଥିବ ଜଳ ସିନ୍ଧୁ-ଉତ୍ସିଆଟେ ।
 ଦକ୍ଷିଣା-ପବନ ସଙ୍ଗେ ଲଭି ତହିଁ
 ହସି ଉତ୍ତରାସ୍ୟେ ଯାଇଥିବ ବହି ।
 ମାଲପଡ଼ ଠାରେ (୨) ଗ୍ରାହଣୀ ସଂକୀର୍ତ୍ତକ
 ଏ ଶୁଭ ବାରତା ଦେଇଥିବ ନିଜ !
 ଧାମର ମୁହାଣେ ଅଂଶ ପାଶେଟି
 ଗ୍ରାହଣୀ ବୈତରଣୀ ପଡ଼ିଥିବେ ଲେଟି
 ମହାନଦୀ-ପଦେ ପ୍ରେମ ଗଦାଦେ
 ପୂର୍ବ ସେ ମୁହାଣ ସଲିଳ-ସମ୍ପଦେ ।
 ତହିଁ ତୁମ୍ଭପରି ଉତ୍ସାହୀକୁ ତୋଳ
 ନାଚିଥିବେ କେତେ ହୋଇ କୋଳାକୋଳ ।
 ବିଭୁ ନାମ-ଗାନେ ସତତ ବିକାରୀ
 ଉତ୍ସାହୀକର ହୋଇ ଅଳ୍ପବାରୀ ।
 ପଡ଼ିଥିଲ ତଳ ପର ପ୍ରେମ ଭୋଳେ
 ସମ୍ପନ୍ନା ବୋଲଣା ବିନେ ସିନ୍ଧୁ-କୋଳେ !

କ୍ରମଶଃ :—

(୧) ମହାନଦୀ ମୁହାଣ । (୨) ଗ୍ରାହଣୀ ମୁହାଣ ।

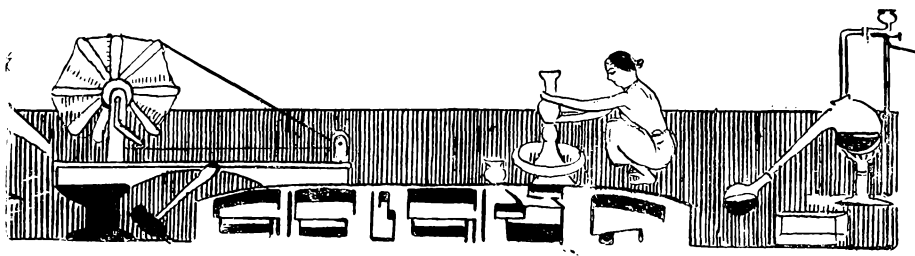

କାଗଜ କଥା ।

ଶ୍ରୀ ନିକୃତ୍ତିକିଶୋର ଦାସ ।

କାଗଜର ସୃଷ୍ଟି ଏବଂ ତାହାର ପୂର୍ବ ଇତିହାସ ସପ୍ତର୍ଷି ଅନୁକାରରେ ନିହିତା କଥା ବା ଭୂଳା କନ୍ୟା ଅନ୍ୟପ୍ରକାର ତନ୍ତ୍ରବିଶ୍ୱ ଭୂତବଳୁ ଶସ ତଥର କର ଚର୍ଚ୍ଚିତୁ କାପଳ ପ୍ରସ୍ତୁତ କରବା ପ୍ରଥା ଚିନ୍ତାଦେଶର ଲୋକମାନେ ଭୁଲବିନ କରନ୍ତି । ଶ୍ରୀଷ୍ଟପୂର୍ବ ଦ୍ୱିତୀୟ ଶତାବ୍ଦୀରେ 'କାଗଜ' ଲେଖିବାର ଉପକରଣରୂପେ ବ୍ୟବହାର ହୋଇଥିଲା ବୋଲି କେତେକଙ୍କର ମତ । ପୃଥିବୀରେ ସର୍ବପ୍ରଥମେ ପୂର୍ବ ଏସିୟାରେ ହୁଳାକୁ କାଗଜ ତିଆରି ହେବା କଥା ଶତାଧ୍ୟାୟ, କଳ୍ପ ଭୂଗୋଳର ଅନ୍ୟାନ୍ୟ ପ୍ରଦେଶରେ ଅଷ୍ଟମ ଶତାବ୍ଦୀ ପୂର୍ବରୁ 'କାଗଜ' ଲେଖିବା ଉପକରଣରୂପେ ବ୍ୟବହାର ହେବାର କୌଶଳୀ ପ୍ରମାଣ ମିଳିନାହିଁ । ସମ୍ପ୍ରମ ଶତାବ୍ଦୀରେ ସମରକାଳରେ କାଗଜ ତିଆରି ହେଉଥିବାରୁ ଏହି ଅଛି । ଅରବମାନେ ୬୦୪ ଖ୍ରୀଷ୍ଟ ଅଃରେ ସମର ବିଜୟ କଲେ—ସେହି ସମୟରେ ସେମାନେ ସେଠାରୁ କାଗଜ ବ୍ୟବହାର-ବିଷୟ ଜାଣିଲେ । ବ୍ୟବସାୟ ଭୂଦେଶ୍ୟରେ ସେମାନେ କାଗଜର କାଗଜ ତିଆରି କରିବାର ଆୟୋଜନ କଲେ—ସେମାନଙ୍କର ଆୟୋଜନ ସହଜରେ ଫଳପ୍ରସ ହେଲା ଏବଂ କାଗଜ ପୃଥିବୀର ଅନ୍ୟାନ୍ୟ ସ୍ଥାନମାନଙ୍କରେ ପରିଚିତ ଏବଂ ସମସ୍ତ ଆୟତ ହେଲା । ସାହାଯ୍ୟଚର୍ଚ୍ଚା-

ନମନ୍ତେ କାଗଜ ଯେ ଅତି ପ୍ରାଚୀନକାଳରେ ମଧ୍ୟ ବ୍ୟବହାର ହୋଇଥିଲା, ଅରବ୍ୟ ପାଣ୍ଡୁଲିପିର ବହୁଳତାରୁ ତା'ର ଯଥେଷ୍ଟ ପ୍ରମାଣ ମିଳେ—ମହମ୍ମଦ ଓ ତାଙ୍କର ସଙ୍ଗୀ-ମାନଙ୍କର ଉପଦେଶାବଳୀର ଅପ୍ରଚଳିତ ଓ ଅଭୃତ ଶବ୍ଦର ଶତ୍ରୁ ଏ ଫିକାର (Gharibu'l-Hadith) କାଗଜ ପାଣ୍ଡୁଲିପି ଲେଖିବାରୁ ବହୁବ୍ୟୟାଳୟର ପ୍ରସ୍ତୁତକାରରେ ରହିତ ହୋଇଅଛି । ଉକ୍ତ ଗ୍ରନ୍ଥ ୬୨୮ ଖ୍ରୀଷ୍ଟାବ୍ଦରେ ଲିଖିତ ହୋଇଥିଲା । ଏହା ପ୍ରାଚୀନତମ କାଗଜ ପାଣ୍ଡୁଲିପିମଧ୍ୟରେ ଏକତମ । ଅରବ୍ୟ ଏବଂ ପାରସ୍ୟ ଭାଷାରେ ଅନୁର କେତେକ ଏହିପରି ପ୍ରାଚୀନ କାଗଜ ପାଣ୍ଡୁଲିପିର ମୂଳଗ୍ରନ୍ଥ ସଂଗ୍ରହ ହୋଇଅଛି—ସେ ସବୁ ଲାଲଗ୍ରର ଭିନ୍ନ ଭିନ୍ନ ପାଠାଗାରରେ ରହିତ ହୋଇଅଛି ।

ଭାରତବର୍ଷରେ କେବେ 'କାଗଜ'ର ପ୍ରଚଳନ ହେଲା ଛିର କରି କହିବା ଅସମ୍ଭବ । ତାଲିପତ୍ର ଓ ଭୂର୍ଜପତ୍ର ଲେଖିବାର ଉପକରଣରୂପେ ବ୍ୟବହାର ହେବା ସେହିବିନ୍ଦୁ ବନ୍ଦ ହୋଇଅଛି, ସେହିବିନ୍ଦୁ କାଗଜ ନିର୍ମୟ ବ୍ୟବହୃତ ହୋଇଥିଲା । ଆଗରୁ ବୋଲିଯାଇଛି ଯେ ପ୍ରଥମେ ଚୀନଦେଶର ଲୋକମାନେହିଁ କାଗଜ

ଉତ୍କଳବନ କରୁଥିବାର ଶୁଣାଯାଏ । ମଧ୍ୟ—ଏହିସ୍ୱାର ମୃଗଲମାନମାନେ ସେଇ ଗାଁ ଦେଶର ଲୋକମାନଙ୍କ-
 ଠାରୁ କାଗଜ ପ୍ରସ୍ତୁତ କରିବାର ପ୍ରଣାଳୀ ଶିଖିଥିବେ ! ଏବଂ ମୃଗଲମାନମାନେ ଭୂତତଣାସନ କରିବା ସଙ୍ଗେ ସଙ୍ଗେ ‘କାଗଜ’ ଭୂତତବର୍ଷକୁ ପ୍ରଥମେ ଆସିଥିବ ବୋଲି ଅନୁମାନ କରାଯାଏ । ଏପରି ଅନୁମାନର ମଧ୍ୟ ସତ୍ୟେଷ୍ଟ କାରଣ ଅଛି । ଭୂତତବର୍ଷରେ ଯାହା ପ୍ରାଚୀନତମେ ‘କାଗଜ’ ପାଣ୍ଡୁଲୁପି ମିଳେ ତାହା ହେୟୋଦଶ ଶତାବ୍ଦୀର ପ୍ରଥମଭାଗର । ତା’ପରେ ଅନେକଦିନଯାଏ ଭୂତତର ଲୋକେ, ବିଶେଷତଃ ପଞ୍ଜାବ ଅଧିବାସୀମାନେ ହାତରେ କାଗଜ ପ୍ରସ୍ତୁତ କଲେ । କାଗଜ ତିଆରି ଗୋଟାଏ ଭଲ ଅର୍ଥକର ବ୍ୟବସାୟ ହୋଇପଡ଼ିଲା ।

ଏବେ ସୂକ୍ଷ୍ମ ସ୍ଥାନେ ସ୍ଥାନେ ହାତ ତିଆରି କାଗଜର ବ୍ୟବହାର ଦେଖାଯାଏ । ପ୍ରସ୍ତୁତ କରିବାର ପ୍ରଣାଳୀ ମଧ୍ୟ ପ୍ରାୟ ଅପରିବର୍ତ୍ତିତ ରହିଛି । ପ୍ରାଚୀନ କାଳରେ ଅଧିକାଂଶ କାଗଜ, ପୁରୁଣା କନା, ଝୋଟି ଓ ଧଣ୍ଡୁରୁ ଭଦ୍ରାଦି ତନ୍ତୁ-ବିଶିଷ୍ଟ ଉଦ୍ଭିଦକାନ୍ଦ ଉପକରଣରୁ ତିଆରି ହେଉଥିଲା । ଏବେ ସାଧାରଣତଃ ପୁରୁଣା କାଗଜକୁ ପୁଣି ଥରେ ଶସ୍ୟ କର ସେଥିରେ ନୂଆ ତନ୍ତୁ ମିଶାଇ କାଗଜ ତିଆରି କରନ୍ତି । ସମସ୍ତରେ ଜେଲମାନଙ୍କରେ କାଗଜ ତିଆରି କରାଯାମାନଙ୍କର ପ୍ରଧାନ ବ୍ୟବସାୟ ଥିଲା; ଏବେ ଦୁର୍ଗି କେଉଁ କେଉଁ ଜେଲଖାନାରେ କାଗଜ ତିଆରିର ସାଧନ ପ୍ରଚଳନ କରାଯାଉଅଛି । ଜେଲରେ ଯେଉଁ କାଗଜ ତିଆରିହୁଏ ତହିଁରେ କଳ କବଳାଦି ସମ୍ପର୍କ ନାହିଁ । ତନ୍ତୁକୁ ହାତରେ କାଟି, ଡିକିରେ କୁଟି, ବଡ଼ ବଡ଼ କୁଣ୍ଡରେ ପାଣି ପୁରାଇ ତହିଁରେ ଦୁର୍ଗି ଆଉ ଥରେ ଭଲ-କରି ଗୋଡ଼ରେ ବଳି, ଶସ୍ୟ ତିଆରି ହୁଏ । ତା’ପରେ ସେଇ ଶସ୍ୟକୁ ଗୋଟିଏ ହାତ ଛତାରେ ପକାଇ କାଗଜ ତିଆରି କରନ୍ତି । ଇଉରୋପରେ ହାତ ତିଆରି କାଗଜ ଉତ୍ପାଦନ ଛାଡ଼ିବାବେଳେ ସବୁଠାରୁ ବେଶି ଦାମୀ ଓ ଖରୁ ଦମ୍ପ । ଭ୍ରାମ୍ୟ କାଗଜ ଓ ହସାବ ବହିର କାଗଜ ରୂପେ ଏଇସବୁ ଦାମୀ କାଗଜ ବ୍ୟବହାର ହୁଏ । ଅମ ଦେଶ ହାତତିଆରି କାଗଜ ବଡ଼ ଖଦଡ଼ା ଓ ଅସମାନ, ଦେଖିବାକୁ ଅସୁନ୍ଦର—ଏସବୁ କାଗଜ ସାଧାରଣତଃ ବନ୍ଧାବନ୍ଧ

କାଗଜ ଭାବରେ ବ୍ୟବହୃତ ହୁଏ । ଅମ ଦେଶରେ ହାତରେ କାଗଜ ତିଆରି କରିବାର ପ୍ରଣାଳୀ ଯାହାକୁ ସେଇଆ ଅନାଦି ଅନନ୍ତ କାଳରୁ—ଡେଣ୍ଡୁଦେଶରେ ହାତ ତିଆରି କାଗଜ ଶତସ୍ତରେ କିଛି ଆଶା କରାଯାଇ ନ ପାରେ । କେତେକ ବର୍ଷତଳେ ବମ୍ବେର କାଗଜ ବ୍ୟବ-ସାୟ ସରବର୍ଦ୍ଧନ କରି Kirk ସାହେବ କହିଥିଲେ “ଏ ପ୍ରଦେଶରୁ ଯେ କାଗଜ ତିଆରି ଏ ପର୍ଯ୍ୟନ୍ତ ଲୋପ ପାଇ-ନାହିଁ, ଏ କେବଳ ଅଭ୍ୟାସ ଦୋଷରେ, କେତେକ ବ୍ୟବସାୟୀମାନେ ବାପ ଅଜାଙ୍କର ପ୍ରଥା ଛାଡ଼ି ନ ପାରି ଏ ପର୍ଯ୍ୟନ୍ତ ସୁଦ୍ଧା ହାତ ତିଆରି କାଗଜ ବ୍ୟବହାର କରି-ଥାନ୍ତି ।” ଅମ ଦେଶର ହାତ ତିଆରି କାଗଜ ଯେ ସ୍ଥାନେ ସ୍ଥାନେ ଏ ପର୍ଯ୍ୟନ୍ତ ମଧ୍ୟ ପ୍ରଚଳିତ ହେଉଛି—ସେ ବ୍ୟବସାୟ ଯେ ଏ ପର୍ଯ୍ୟନ୍ତ ଜୀବିତ ରହିଛି, ତାର ପ୍ରଧାନ କାରଣ—ଗତ ଯୁଦ୍ଧ ଯୋଗେ କଳ ତିଆରି କାଗଜର ଦୁର୍ଲ୍ଲଭତା । କଳ ତିଆରି କାଗଜ ଅଗରେ ହାତ ତିଆରି ଖରାପ କାଗଜ ବେଶିବନ ବହୁ ରହିବାର ଆଶା ନାହିଁ । ବ୍ୟବସାୟ ହସାବରେ କାଗଜ ତିଆରି କରିବାକୁ ସେଲେ କଳର ଆଶ୍ରୟ ନ ନେଲେ ଚଳିବନାହିଁ । ଅମ ଦେଶରେ କାଗଜ ତିଆରି କରିବା ଉତ୍ପାଦନର କୌଣସି ଆରମ୍ଭ ନାହିଁ । ଅଭବ କେବଳ ନୂଆ ଧରଣର କଳର ।

୧୭୯୮ଖ୍ରୀଷ୍ଟାବ୍ଦରେ ଲୁଇ-ରବର୍ଟ ଯେଉଁ କାଗଜ କଳ ଉଦ୍ଭବନ କରୁଥିଲେ ଦୁର୍ଗି ୧୮୦୩ ଅଭରେ Fourdrinier ସାହେବ ତା ଉପରେ ଯେଉଁ ପରବର୍ତ୍ତନ କରାଇଲେ, ସେଇ କଳର ଦେଶ ବିଦେଶରେ ଆଜିକାଲି ବେଶି ପ୍ରଚଳନ । ୧୭୯୭ ଖ୍ରୀଷ୍ଟାବ୍ଦରେ କାଗଜ କଳର ଏଡ଼େ ଉନ୍ନତ ସାଧନ ହେବା ପୂର୍ବରୁ ମଧ୍ୟ ମିଶନର ଛପାଖାନାକୁ କାଗଜ ଯୋଗାଇବା ପାଇଁ ତାଳଜାକାର ଜିକ୍ସା ଶୁନି-କ୍ୟୁବାର ନାମକ ସ୍ଥାନରେ ଗୋଟାଏ ବଡ଼ କାଗଜ କାରଖାନା ଥିଲା । ଅନେକ ଦିନ ହେଲା ସେ କାରଖାନା ଉଠିଗଲଣି । ୧୮୧୧ ଖ୍ରୀଷ୍ଟାବ୍ଦରେ ହୁଙ୍ଗ୍ଲୀ ଜିକ୍ସା ଶ୍ରୀମତୀରରେ କଲକତ୍ତା ଧରଣରେ ଗୋଟାଏ କାଗଜ ତିଆରି କାରଖାନା ସ୍ଥାପିତ ହୋଇଥିଲା । ଏଥିରେ ମିଶନରମାନଙ୍କର ମଧ୍ୟ ସତ୍ୟେଷ୍ଟ ସାହାଯ୍ୟ ଥିଲା । ଶ୍ରୀମତୀର କଳପ୍ରତି କାଗଜ ସାଧନ, ସୁନ୍ଦର ଏବଂ

ଟାଣ । ସରକାରୀ ଅଫିସମାନଙ୍କରେ ଏ ପର୍ଯ୍ୟନ୍ତ ସୂକ୍ଷ୍ମ ଶ୍ରୀରାମପୁର କାଗଜର ପ୍ରଚଳନ ଅଛି । ଏ କଳ ବିଷୟରେ ବିଶେଷ କିଛି ଜାଣି ନିଲେନାହିଁ । ତେବେ ଏ ପର୍ଯ୍ୟନ୍ତ ସୂକ୍ଷ୍ମ ଶ୍ରୀରାମପୁରରେ ହାତ ଢିଆର କାଗଜର ଛଅ ଡିଆରହୁଏ, ସେଥିରୁ କଣାପତୁଛି ଯେ ଶ୍ରୀରାମପୁରରେ ଆଗେ ହାତରେ କାଗଜ ଢିଆର ହେଉଥିଲା । କଳ ଅସିବା ଦିନଠାରୁ ସେଠାକାର କାଗଜ ଯେ ଅନେକ ଗୁଣରେ ଭଲ ହୋଇଛି ଓ ଢିଆର କାଗଜର ପରମାଣୁ ଯେ ଅନେକ ବଢ଼ିଛି ଏ ବିଷୟରେ କିଛି ସନ୍ଦେହନାହିଁ ।

ସରକାରୀ ରେକଡରୁ ଜଣାଯାଏ ଯେ ୧୮୭୦ ଖ୍ରୀଷ୍ଟାବ୍ଦରେ ପ୍ରଥମେ ବାଲି ପେପରମିଲ ନାମରେ ଗୋଟିଏ କାଗଜ କାରଖାନା ଅରମ୍ଭ କରାଯାଏ । ଏମାନେ ଖଣ୍ଡିଏ କଳ ନେଇ କାଗଜ ଢିଆର କରୁଥିଲେ । ଏକମାତ୍ର ଟଙ୍କା ବିଲ୍ଡ଼ରୁ ସଂଗୃହଣ ହୋଇଥିଲା । କିଛି-ଦିନ ଏ କାରଖାନା ବେଶ୍ ସୁଲିଥିଲା, କ୍ରମେ କ୍ରମେ ସୁବେଶି କଳ ଏମାନେ ଅଣିଲେ । କମ୍ପାନୀର ସବୁଠାରୁ ସୁଜଳ ଅବସ୍ଥାରେ ବର୍ଷକୁ ୪୦୦ ଟନ କାଗଜ ଢିଆର କରୁଥିଲେ । ୧୯୦୫ ଖ୍ରୀଷ୍ଟାବ୍ଦରେ ଏ କମ୍ପାନୀ ବନ୍ଦ କରାଦିଆଗଲା । ଦୁଇଖଣ୍ଡ କଳ ଚିତାଗଠମିଲ କିଣି-ନେଲେ, ଅନ୍ୟ ଦୁଇଟି ବେଶି ସୁରୁଣା ହେବାରୁ ଅକର୍ମଣ୍ୟ ହୋଇପଡ଼ିଲା ।

୧୮୭୯ ଖ୍ରୀଷ୍ଟାବ୍ଦରେ ଲକ୍ଷ୍ନୌଠାରେ Upper India Couper Paper Mill ନାମରେ ଗୋଟିଏ କାଗଜକଳ ସ୍ଥାପିତହୁଏ । ସେହି କଳରୁ ବର୍ଷକୁ ୫,୩୦୦ ଟନର କାଗଜ ଉତ୍ପନ୍ନ ହୁଏ ।

୧୮୮୯ ଖ୍ରୀଷ୍ଟାବ୍ଦରେ ସିକନ୍ଦ୍ରାପୁର ମହାରାଜା ଗୁଆଲିପୁରଠାରେ ଗୋଟାଏ କାଗଜ କଳ ସ୍ଥାପନ କରନ୍ତି । କେତେକବର୍ଷ ଏ କାରଖାନା ବନ୍ଦ ହୋଇ ପଡ଼ିଥିଲା, ପରେ Bengal Paper Mill ର ମ୍ୟାନେଜିଂ ଏଜେଣ୍ଟ Balmer Lawrie ସେ କଳକୁ ନିଜ ହାତକୁ ନେଇ ଚଳାଉଛନ୍ତି । ଏଥିରୁ ବର୍ଷକୁ ୧୨୦୦ ଟନର କାଗଜ ଉତ୍ପନ୍ନ ହୁଏ । ୧୮୮୨ ଖ୍ରୀଷ୍ଟାବ୍ଦରେ

Titagarh Paper Mill ନାମରେ ଅଉ ଗୋଟିଏ କାଗଜକଳର କାରଖାନା ସ୍ଥାପିତ ହୁଏ । କମ୍ପାନୀର ମୂଲ୍ୟନ ସମସ୍ତ ଦେଶର ଅର୍ଥ । ୧୯୦୨ ରେ କାନ-କନାଗର Imperial Paper Mill ଏହା ସହଜ ମିଶିଗଲା । ୧୯୦୫ରେ ବାଲିପେପର ମିଲର ଦୁଇଟି କଳ ଏଥିରେ ଆସି ମିଶିଲା । ଚର୍ଚ୍ଚମାନ Titagarh Paper Mill ରୁ ବର୍ଷକୁ ୧୮,୦୦୦ ଟନର କାଗଜ ଅମଦାନ ହୁଏ ।

୧୮୮୩ ସାଲରେ ସୁନାରେ Deccan Paper Mill ନାମରେ ଅଉ ଗୋଟିଏ କଳ ସ୍ଥାପିତ ହୁଏ, ଏଥିରୁ ବର୍ଷକୁ ୧୦୦୦ ଟନର କାଗଜ ଅମଦାନ ହୁଏ ।

୧୮୯୦ ସାଲରେ ରାଣିଗଞ୍ଜଠାରେ Bengal Paper Mill ଅରମ୍ଭ ହୁଏ । ଏଥିରୁ ଅଜକାଳ ଟନର କାଗଜ ଅମଦାନ ହୁଏ ।

ବମ୍ବେରେ ଅଉ ଦୁଇଗୋଟି କାଗଜ କଳ ଅଛି । ଗିରଗମ୍ପାରେ ଯେଉଁ କଳଟି ସେଥିରେ କେବଳ ମୋଟା-ମଟିଆ କାଗଜ ଢିଆରହୁଏ । Deccan Paper-Mill ରାଣିଗଞ୍ଜର ଅଉ ଗୋଟିଏ କାଗଜକଳ ଯାହା ବମ୍ବେରେ ସ୍ଥାପନ କରାଯାଇଛି ସେଥିରେ କେବଳ ବାଙ୍କିବା କାଗଜ (ମୋଟା ଅକ୍ରମଣ କାଗଜ) ଢିଆରହୁଏ । ହିକାଙ୍କୁରେ ମଧ୍ୟ ଗୋଟିଏ କାଗଜ କଳ ଅଛି । ସେ କାଗଜ କଳ ଯୁକ୍ତ ଅଗରୁ କେବେ କେମିତି ଚାଲୁଥିଲା । ଯୁକ୍ତ ପରଠାରୁ ନିୟମିତ ଭାବରେ ଚାଲୁଛି ସତ, କିନ୍ତୁ ତା'ର ଉତ୍ପାଦନ ଅଣା ଅଡ଼ିଅଛି ।

ସବୁ ସବୁ ମିଶି ଆମ ଦେଶରେ ନଅଟି କାଗଜ-କଳ ବସି ରହିଛି । ସେଥିରୁ ହାତହାଣି ବର୍ଷକୁ ୩୦,୦୦୦ ଟନର କାଗଜ ଅମଦାନ ହୁଏ, କିନ୍ତୁ ଆମ ଦେଶରେ ବର୍ଷକୁ ପ୍ରାୟ ୭୫୦୦୦ ଟନର କାଗଜ ଦରକାର । ଅଧେକରୁ ବେଶି କାଗଜ ବିଦେଶରୁ ଆସି ଆମ ଦେଶର ଅଭାବ ମୋଚନ କରେ । ୧୯୨୨—୨୩ Statistics ରୁ ଜଣାଯାଏ ପ୍ରାୟ ୨୮୮୭୭୭୩୫ ଟଙ୍କାର ୧୨୦୭୯୩୨ ହଜରର କାଗଜ ଏବଂ ପଞ୍ଚାକାଗଜ ଏବଂ ପ୍ରାୟ

୨୪୨୫, ୨୩୭ ଟଙ୍କାର, ୧୦୦୨୫୫ ଦମରର କାଗଜ ତିଆରିକରିବାର ଉପକରଣ ବିଦେଶରୁ ଅମ ଦେଶକୁ ଅର୍ପିତ ହେଲା । ଏଥିରୁ ଅନୁମାନ ହୁଏ ଏ ଦେଶରେ କାଗଜ ତିଆରି ବ୍ୟବସାୟ ଖୁବ୍ ଲାଭଜନକ ହେବ । ଅମଦେଶରେ କାଗଜ ତିଆରି ଉପକରଣର ଅଭାବନାହିଁ । ୧୯୨୬—୨୭ ସାଲରେ ପ୍ରାୟ ୧୭୨୦୫ ଟଙ୍କାର ୭୦୨ ଦମର କାଗଜ ଓ ପତାକାଗଜ ଏବଂ ପ୍ରାୟ ୧୯୦ ଦମର କାଗଜ ତିଆରି ଉପକରଣ ଅମଦେଶରେ ତିଆରି ହୋଇ ବିଦେଶକୁ ପଠାଯାଇଥିଲା । ଅମଦେଶରୁ ଜିନିଷ ଯାଇଁ ବିଦେଶରେ କାଗଜ ତିଆରିକୃତ, ତିଆରି କାଗଜ ଅମଦେଶରେ ଅର୍ପିତ ହୁଏ । ଅମଦେଶର କାଗଜକଳକାରଖାନା ଦେଶର ଅଭାବନାଗତ କରାଯାଉ ନାହିଁ । କାହିଁକି ବୋଲିବା ବଡ଼ ଶକ୍ତି । ଦେଶରେ ଉପକରଣର ଅଭାବ ନାହିଁ—ପଇସାର ଅଭାବନାହିଁ—ଅଭାବ କେବଳ ଉଦ୍ୟମର । ଅବଶ୍ୟ ବିଦେଶୀ କାଗଜ ସାଙ୍ଗରେ ପ୍ରତି ସାମଗ୍ରୀ କରାଯା ଶକ୍ତି, କିନ୍ତୁ ଅମଦେଶର ଅଭାବ ଅମେ ନିଜେ ମୋଗନ କାହିଁକି ନ କରାଯାଉଥାଉ—ଚିନ୍ତାର ବିଷୟ !

ଦେଶରେ କାଗଜ ତିଆରି ଉପକରଣ ଅନେକ-ପ୍ରକାରର ଅଛି—ଛଣ, ଝୋଟ, ଭୁଲ୍ଲା, ବାଉଁଶ, ଶିମିଳ, ପାଳଧୁଆ ଜାତିର କାଠ, ପନାସୀ ଅନୁର କେତେକ କଣ ରବିକାଗଜ, ଶୁଣ୍ଠିକିନା ଯେ କେତେ ନଷ୍ଟ ହେଉଛି ତା'ର ଲମ୍ବୁରୁ ନାହିଁ—ଅଥଚ ଯୁକ୍ତପୂର୍ବରୁ ଦେଶ ତିଆରି ଅନେକ ପ୍ରକାର କାଗଜ ବାଲୁକା କାଗଜ ସାଙ୍ଗରେ ସମାନ ହୋଇଯିବା ଅଳ୍ପ ଦରରେ ବର୍ତ୍ତମାନର କାରଣ ଶ୍ରିର ଚୁଆପାଏ ନାହିଁ । ଦେଶରେ ଉପକରଣର ଅଭାବ ନ ଥାଇ ସନ୍ଧ୍ୟା ୧୯୧୩ ସାଲରେ କାଗଜତିଆରି ଉପ-ଯୋଗୀ କାଠ ଶସ ୧୩୦୦୦ ଟନ ବିଦେଶରୁ ଅଣ-ଯାଇଥିଲା ।

କେତେକ ବର୍ଷହେଲେ ସରକାର ଏ ସବୁକଥା ଦେଖି ନୂଆ ନୂଆ ଚିନ୍ତା ଏ ଦେଶରେ ଚଳାଇବା ପାଇଁ ଅନେକପ୍ରକାର ଅନୁସନ୍ଧାନ ଓ ଯତ୍ନ କରୁଅଛନ୍ତି—ବିଶେଷତଃ ବାଉଁଶ ଓ କାଠରୁ କାଗଜ ତିଆରି କରାଯା

ବିଷୟରେ । କିନ୍ତୁ ଏ ପର୍ଯ୍ୟନ୍ତ ଦେଶର ଅମାପ ପ୍ରାକୃତିକ ସମ୍ପତ୍ତିରୁ କିଛିହେଲେ ବ୍ୟବସାୟ ଉପଯୋଗୀ ହେବା ଚଳି ଅଣା ପାଇନାହାନ୍ତି । ଏଣୁ ଏ ଦିଗରେ କୌଣସି Practical advance ଏ ପର୍ଯ୍ୟନ୍ତ ହୋଇନାହିଁ । ଦିନାକେତେ ବାଉଁଶରୁ କାଗଜ ତିଆରିକରିବା ବିଷୟରେ Experiment କରି ସରକାର ଲୁଚକାର୍ଯ୍ୟ ହେବାର ଶୁଣାଗଲା । ଭାରତର ଦେଶ ଦେଶାନ୍ତରର ବାଉଁଶ ବଣସବୁ ମାଧୁରୀରୁ ହୋଇ ଠିକ୍ଠାକ ହୋଇ-ରହିଲା । ଓଡ଼ିଶାରେ ମଧ୍ୟ ଅନେକସ୍ଥଳରେ ବାଉଁଶବଣ ସବୁ ସରକାରଙ୍କ ତରଫରୁ ମସାଗଲା ।

ଶୁଣାଗଲା କଲିକତାର Balmer Lawrie କମ୍ପାନୀ ଓଡ଼ିଶାର ବାଉଁଶ ବଣସବୁ ପଶୁନେବେ । ଓଡ଼ିଶାର କୌଣସି ଗୋଟିଏ କେନ୍ଦ୍ର ସ୍ଥାନରେ ସେମାନେ ଗୋଟିଏ ବଡ଼ କାରଖାନା ଖୋଲିବେ—ଓଡ଼ିଶାର ବାଉଁଶରୁ କାଗଜ ତିଆରିପାଇ Pulp ତିଆରି କରିବେ, କମ୍ପାନୀରେ ସରକାର ସାହାଯ୍ୟ ଦେବେ—ଓଡ଼ିଶାର ଲୋକ ମଧ୍ୟ କିଛି କିଛି ମୂଳଧନ ଦେବାର ଅଧିକାର ପାଇବେ—ଅଣାହେଲେ ଓଡ଼ିଶା କୁଲିଙ୍କ ଦଶା ଫେରିଯିବ ପର ! ଦେଶର ଲୋକେ ଦେଶରେ ରହି ଗୋଟିଏ ଲାଭଜନକ ବ୍ୟବସାୟ ଶିଖିବାର ସୁବିଧା ପାଇବେ—ଓଡ଼ିଶାର ପାଠୁଆ ଦଳ ଗୁଳିପ ପଛରେ ନ ଧାଇଁ ହେଲେ ଦେଖା ଟିଣାରେ ବ୍ୟବସାୟ ଅଜକୁ ମନ ଦେବେ ! ଭରସାହେଲେ ଓଡ଼ିଶାର ଦାରୁଣ ଦାରିଦ୍ର୍ୟ ଅଳ୍ପ ଅଳ୍ପ ହୋଇ କ୍ରମେ ସୁସ୍ଥିତି ଫଳରେ କିଛି ହେଲାକାହିଁ—ପ୍ରସ୍ତାବ, ପ୍ରସ୍ତାବହୋଇକର ପାଇଲରେ ରହିଲା—ସେ ଅଡ଼େ Practical ଉଦ୍ୟମ କିଛିକରାଗଲାକାହିଁ । ଓଡ଼ିଶାର ଦଶା ସବୁଦିନେ ସେଇଥା—କେବେ ଭଗବାନଙ୍କ ସ୍ତୁତି ଓଡ଼ିଶା ଆଡ଼େ ଭୁଲରେ ହେଲେ ପଡ଼ିବ କୁହାଯାଇ ନ ପାରେ !

ସରକାର ଅନେକଅଡ଼ୁ ଅନେକପ୍ରକାର Experiment କଲେ । ଅମଦେଶର ଯେତେପ୍ରକାର ଚିନ୍ତା-ବିଶିଷ୍ଟ ଉଦ୍ଦିଷ୍ଟ ଅଛି ସବୁ ପର୍ଯ୍ୟାପକ ଦେଖାଗଲା । କାଗଜତିଆରି ବିଷୟ ଦେଶ ସରକାରଙ୍କଠାରୁ କେତେଲୋକ କେତେପ୍ରକାର ସାହାଯ୍ୟ ୧୧୧୧୧-

କେତେକ ମଧ୍ୟ ସେ ସବୁ ସୁବିଧା ଦିଅନ୍ତା, କିନ୍ତୁ ପ୍ରତ୍ୟେକ ଫଳରେ କିଛି ହେଲାନାହିଁ—କେବଳ ବାଉଁଶରୁ କାଗଜ ତିଆରିକରିବା ବିଷୟରେ ଖଣ୍ଡିଏ ଛୋଟ ବନ୍ଦ ଛାଡ଼ା ହୋଇଥିଲା ମାତ୍ର । ଏଥିରେ ସିନାଲିସା ହେବ-ଙ୍କର ବ୍ରହ୍ମଦେଶର ବାଉଁଶ ବିଷୟରେ ପରୀକ୍ଷା ବିଷୟ ବର୍ଣ୍ଣନା ହୋଇଥିଲା—ସେ ଚିଟାଗଡ଼ କାଗଜକାରଖାନାରେ ଫୁଲ୍‌ବେଦୀୟ ବାଉଁଶ ଘେନି ଅନେକପ୍ରକାର ପରୀକ୍ଷା କରାଯିବା କଥା । ଏଲ୍‌ହାବାଦ ପ୍ରଦର୍ଶନ ଦେଖି-ଦୁଇ ପ୍ରଦର୍ଶନରେ ରହିଥିବା ସାହେବଙ୍କର Laboratory ବାଉଁଶ Pulp ର ନମନାକଥା ମଧ୍ୟ ଏଥିରେ ଲେଖାଥିଲା । ଫଳରେ 'ସୋବାଇ' ସାପସଙ୍ଗରେ ବିଦେଶର ସ୍ୱାସ୍ଥ୍ୟନିକ କାଠ Pulp ମିଶାଇ ତାକୁ ଟିକିଏ ଟିକିଏ ଚିଟାଗଡ଼ ବେଙ୍ଗଲ ଓ ଲକ୍ଷ୍ମୀ କାଗଜ କଲ-ବାଲମାନେ ଟିକିଏ ଉତ୍କଳ ଲାଗୁ କାଗଜ ତିଆରି କଲେ । ପୁରୀ କାଗଜକାରଖାନାରେ ଛିଣ୍ଡାକଳା ସଙ୍ଗରେ ଅଧିକ ବେତା ଭାଗରେ କାଠ ଶସ୍ୟ ମିଶାଇ ଏକପ୍ରକାର କାଗଜ ତିଆରିହେଲା—ଅଭୟରୁ କାରଖାନାରେ ରବିନାଗଜ, ସାସ, ଝୋଟି ଝୋଟି ଧଣ୍ଡୁ-ସଙ୍ଗରେ ଶୁଭଳା ଧଳାମାଟି ମିଶାଇ ଗୋଟାଏପ୍ରକାର ନମ୍ନ ଶ୍ରେଣୀର କାଗଜ ତିଆରିହେଲା ।

ଯୁକ୍ତ ହେବାଅଗରୁ କାଗଜ ତିଆରି ବିଷୟରେ ଲେକେ ବିଶେଷ ଆଶାନ୍ୱିତ ନ ଥିଲେ—କେହି ଏଥିପାଇଁ ଟଙ୍କା ଯୋଗାଇବାକୁ ସାହସ କଲେନାହିଁ । ଯୁକ୍ତ ଲାଗିଗଲରୁ ବିଦେଶରୁ କାଠଶସ୍ୟ ଆମଦାନୀ କରି ହେଲାନାହିଁ । ଦେଶର କାରଖାନାମାନ ବେଶି ପରିମାଣରେ ସୋବାଇ ସାସରୁ କାଗଜ ତିଆରିକରିବାରେ ଲାଗିଗଲେ, ଦେଶର କାଗଜ ତିଆରି ଉପଯୋଗୀ ଅନ୍ୟପ୍ରକାର ତନ୍ତୁବିଶିଷ୍ଟ ଉପକରଣ ଖୋଜିବାରେ ବିଶେଷ ମନୋଯୋଗ ଦେଲେ । କାଗଜର ଦାମ ଚଢ଼ିଗଲା—ଦେଶୀୟ ବଡ଼ କାରଖାନା-ସବୁ ସେଇ ପରିସାରେ ତାଙ୍କର କଳ ବଢ଼ାଇଦେଲେ—ରେଧାକଲେ ଯେ ଯେତେବେଳେ ଯୁକ୍ତପରେ ପୁଣି ବନ୍ଧୁକ କାଗଜ ଆମଦେଶକୁ ଆସିବ—ସେତେବେଳେ ତାଙ୍କ-ସଙ୍ଗରେ ପ୍ରତିଯୋଗିତା କରିବାକୁ ଖୁବ୍ ସୁବିଧା ହେବ । ଆଉ ଆମେରିକା ଓ ଯାପାନ କାଗଜ ଯୁକ୍ତର ଦର

ସାଙ୍ଗରେ ଲାଭି ନ ପାରି ହଟିଯିବେ, କିନ୍ତୁ ଫଳରେ ତା' ହେଲାନାହିଁ । ବାଲୁକା କାଗଜସାଙ୍ଗରେ ଆମେରିକା ଓ ଯାପାନକାଗଜ, କାଗଜ ବଜାରକୁ ଅଧୋଇ ବସିଛି । ଅବଶ୍ୟ ଆମଦେଶରେ ସମାନପ୍ରକାର ଭଲ କାଗଜ ତିଆରି ହେଲଣି—ନୂଆ ନୂଆ ଧରଣର କଳ ଇତ୍ୟାଦି ଯୋଗେ କାଗଜର କିମ୍ପି ଅନେକ ପରିମାଣରେ ଉଲଟ ହେଲଣି କିନ୍ତୁ ବିଦେଶୀ କାଗଜପରି କମଦର ହୋଇପାରୁନାହିଁ—ତା'ର କାରଣ କଳ ଚଳାଇବାର Motive Power ଦେଶରେ ମହର୍ଗ ଅର୍ଥ ନଷ୍ଟ ହେଉଥିବା ପଦାର୍ଥକୁ ପୁଣି କାର୍ଯ୍ୟରେ ନିଗୋଇବା ଭଲ ଉପାୟର ଅଭାବ । ଦେଶରେ କାଗଜ ତିଆରିସଙ୍ଗରେ ସମସ୍ତ ଅନ୍ୟାନ୍ୟ ବ୍ୟବସାୟ ଯେତେ ବଢ଼ିବ—ଉପର କଥିତ ଦୁଇଟି ଅସୁବିଧା ଢେଲିକ ସୁସୁଧିବ । କାଗଜ ତିଆରିରେ ସାସ, କାଠ କିମ୍ପା କନା ଯାହା ବ୍ୟବହାର ହେଉ—ପ୍ରଥମେ ସେ ସବୁ ଗୋଟାଏ ରସାୟନିକ ପ୍ରକ୍ରିୟାରେ ଶସ୍ୟ ତିଆରି ହେବାକଥା ଏପର୍ଯ୍ୟନ୍ତ ଯୋଜନା ଦୁର୍ଲ୍ଲଭ, କଷ୍ଟିକ ସୋଡ଼ା, Rosin ନୋମାଟି ଓ Aluminofere ପ୍ରଭୃତି କାଗଜ-ତିଆରିର ଅବଶ୍ୟ ବ୍ୟବହାର୍ଯ୍ୟ ଜିନିଷମାନ—ଆଉ କାଗଜ ରଜାଇବାର ମସଲା ସବୁ ବିଦେଶରୁ ଆମଦାନୀ କରାଯାଏ କିଛିଦିନ ହେବ ଆମଦେଶରେ ସରକାର Rosin ତାଙ୍କ ଜିନି କାରଖାନାରେ ତିଆରି କରୁ-ଛନ୍ତୁ—ନୋମାଟି ମଧ୍ୟ ଦେଶରେ ସ୍ଥାନେ ସ୍ଥାନେ ଆମ-ଦାନୀ ହେଲଣି ଝୋଟି ଏ ସବୁ ଆମଦେଶର କାଗଜ ତିଆ-ରିରେ ମଧ୍ୟ ଲାଗିଲଣି । Electricity ସାହାଯ୍ୟରେ କାଗଜ ତିଆରିକରିବା ଶସ୍ୟକୁ ସମା କରିବା ମଧ୍ୟ ଆମ-ଦେଶରେ କରିହେବ । ଦେଶର ଅନେକପ୍ରକାର ତନ୍ତୁ-ବିଶିଷ୍ଟ ଉଦ୍‌ଭିଦ ଅଛି—ଆଉ ଯେବେ ରସାୟନିକ ଦ୍ରବ୍ୟ ଯାକ ସମ୍ପ୍ରା ଦାମରେ ଯଥେଷ୍ଟ ପରିମାଣରେ ମିଳିପାରନ୍ତୁ ତେବେ ନିଜର ଅଧିକ ପୂର୍ଣ୍ଣ କରି—ଆମଦେଶ ବିଦେ-ଶକୁ ବହୁତ ଶସ୍ୟ ରପ୍ତାନିକରି ଧନଶାଳୀ ହୋଇପାରନ୍ତୁ । ସରକାର ଯେବେ ଏଲ୍‌ସବୁ Chemical ତିଆରି କରିବାର ଉଦ୍ୟମକୁ ଟିକିଏ ପ୍ରସ୍ତୁତ ବା ସାହାଯ୍ୟ ଦିଅନ୍ତେ,

ତେବେ ଅମଦେଶରେ କାଗଜର ଅଭାବ ଗୋଟାଏ ଉଲ୍ଲିଙ୍ଗର-
ଜନକ ନ୍ୟବସାୟ ହୋଇପାରେ ।

ମୁକ୍ତଯୋଗେ କେତେଗୁଣାଏ ବିଦେଶୀ ଅମଦାନ
କାଗଜ ଅମ ଦେଶରେ ତଥା ଫେବାର ଧୁମ ଲାଗି
ଯାଇଛି । ଏବେ ଚିତାଗତ ଓ ବେଙ୍ଗଲ ପେପର୍ ମିଲ୍
ରେ ସେହି ପଦକ୍ଷେପ Bank କାଗଜ ତଥା ଫେବେଲ୍ ସେ
ସବୁ ଆଡେ ବିଦେଶରୁ ଅମଦାନ ହେଉଥିଲା—ଟାଇପ୍-
ରାଇଟରରେ କପି କରାଯାଇ ଯୋଗ୍ୟ ପଦକ୍ଷେପ କାଗଜ
ସେ ମଧ୍ୟ ସେହିପରି ।

କଲକତ୍ତାରେ ଗୋଟିଏ ଦେଶୀ କାଗଜକଳରେ
ଯେଉଁ ମହମକାଗଜ ତଥା ଫେବେଲ୍ ସେ କାଗଜ
ବଜାରରେ ବେଶ ପସନ୍ଦ ହେଉଛି; ସେଥିଯୋଗେ
ସେମାନେ ସେ କାଗଜପାଇଁ ବହୁତ Order
ପାଉଛନ୍ତି । ଅମ ଦେଶରେ Carbon କାଗଜ ବା କାଳି-
କଥା କାଗଜ ଏପର୍ଯ୍ୟନ୍ତ ସମ୍ପ୍ରୋକ୍ତଜନକ ଭାବରେ
ତଥା ଫୋଇପାରନାହିଁ । ଯଦି ତଥା ଫେବେଲ୍ ସେ
ସବୁ ତେଲ ଅ ଓ ଅସମାନ ଭାବରେ କାଳିକଥା କୋଣସି
ଗୋଟାଏ କାଗଜ କାରଖାନା ଯେବେ କେବଳ ଏଇ
କାଗଜ ତଥା ଫେବେଲ୍ କରବା ଆଡେ, ବିଶେଷ ମନୋଯୋଗ
ଦିଅନ୍ତେ, ତେବେ ଅତି ଅଲଘନେ ଫୁଲ୍ ଲାଭଦାନ
ହୁଅନ୍ତେ, ସମେତ ନାହିଁ । ଏ ଜାତିର କାଗଜ ସବୁ
ବିଦେଶରୁ ଆସେ ! ଅମ ଦେଶରେ ଏ କାଗଜ ବହୁତ
ଦରକାର । ଏ ଦେଶର ଯୋଷ୍ଟକାର୍ତ୍ତ ବିଲତରେ ଛପା
ହୁଏ । ଯୋଷ୍ଟକାର୍ତ୍ତ କାଗଜ ବିଲତରେ ତଥା ଫେବେଲ୍ ହୁଏ ।
ଦିନାକେତେ ମୁକ୍ତ ସମୟରେ ବିଲତରେ କାଗଜ ଅଭାବ
ହେବାକୁ ଅମ ଦେଶରେ ସେହିପରି ମୋଟା କାଗଜ
ଅନେକ କାରଖାନା ସବୁ ତଥା ଫେବେଲ୍ କଲେ, ସରକାର
ଛପାଖାନାରେ ମଧ୍ୟ ଯୋଷ୍ଟକାର୍ତ୍ତ ଗ୍ରାମୀ ହେବାର ବନ୍ଦୋ-
ବସ୍ତୁ ହେଲା—ବର୍ଷେ ୨୩ କୋଟି ଯୋଷ୍ଟକାର୍ତ୍ତ ଅମ
ଦେଶରେ ତଥା ଫେବେଲ୍ । ଅମ ଦେଶରେ ଗ୍ରାମୀ-
ଖାନା ଭିତରେ Lachand and Sons ଗୋଟାଏ

ଫୁଲ୍ ବଡ଼ ଧରଣର ଛପାଖାନା । ସେମାନେ ଏଠାକାର
ସବୁ ସରକାରୀ କାଗଜ ଇତ୍ୟାଦି ଛପାନ୍ତି । ସେମାନେ କିଛିଦିନ
ତଳେ ସରକାର ସାଙ୍ଗରେ ଜିଦ୍ କରି ବସିଲେ ସେ ଅମ
ଦେଶର ଭାବିକିଟ ଓ ଷ୍ଟାମ୍ପ କାଗଜ ଏ ଦେଶରେ
ଛପା ହୋଇପାରେ—ଅମ୍ବେମାନେ ଛପାଇଦେଉଁ ବୋଲି
ଜବାବ ଦେଉଛନ୍ତି; ଅମ୍ବେଲ୍ କାହିଁକି ନ ଦିଆଯାଉଛି ।
ସରକାର କହିଲେ ତମର ସେ ସବୁ ଛପାଇବାକୁ ବିଶେଷ
ଭାବରେ ସେ ଦିଗରେ ଶିକ୍ଷିତ ଲୋକ କାହାନ୍ତି ?

ଲଲଗୁନ ଏଣୁ ସମସ୍ତ ଜାକର ଲୋକ ପଠାଇ
ବିଲତରୁ ଚିକିଟ ଓ ଷ୍ଟାମ୍ପ ଛପାଇବା ଶିଖେଇ ଅଣିଲେ—
ପୁଣି ସରକାରଙ୍କୁ ଧର ବସିଲେ । ଫଳ ଫଳଲାଣ୍ଟ ।
ସରକାର କହିଲେ ଏସବୁତ ବର୍ତ୍ତମାନ କେଉଁ ବର୍ଷ ପାଇଁ
ବିଲତରେ ଛପା ହୋଇସରଲଣ୍ଟି ପରେ ଦେଖାଯିବ ।

ସତକଥା ! ଅମଦେଶରେ କାଗଜତଥା ଓ ଛପା
ହୁଏ ଶୁଭ ଧରଣର ହୋଇଅଛି । କାଗଜ
ତଥା ଫେବେଲ୍ ଉପକରଣ ମଧ୍ୟ ଦେଶରେ ଅପର୍ଯ୍ୟାପ୍ତ—ସରକାର
ଯେବେ ଅମଦେଶର କାଗଜ ତଥା ଫେବେଲ୍ ବ୍ୟବସାୟକୁ Prote-
ction ଦିଅନ୍ତେ—ଅର୍ଥାତ୍ ଯେବେ ବିଦେଶୀ କାଗଜ
ଉପରେ ଗୋଟାଏ Prohibitive Tariff ବସନ୍ତା ତେବେ
ଅମଦେଶରେ ଅଲଘନ ଭିତରେ ଅମର ଅସମାର
ଭଣ୍ଡବିଶିଷ୍ଟ ଉଦ୍ଭିଦକାଗଜ କାମରେ ଲାଗି, ଭାରତ
ପୃଥିବୀ ଭିତରେ ଗୋଟାଏ ନାମଜାଦା କାଗଜବ୍ୟବସାୟୀ
ହୁଅନ୍ତା, ସମେତ ନାହିଁ । ଅମଦେଶର ଲୋକେ ଯେଉଁ
ବ୍ୟବସାୟ ହେଉ ପଛକେ ସେ ବ୍ୟବସାୟକୁ ପ୍ରତ୍ୟକ୍ଷ
ଭାବରେ ଲଘନଜନକ ନ ଦେଖିବା ଯାଏ ପୂର୍ତ୍ତିରୁ ଟଙ୍କା
କାଟିବାପାଇଁ ବଡ଼ ଅଗମଧି ହୁଅନ୍ତା । ବଙ୍ଗ, ବମ୍ବେ,
ମୁକୁପ୍ରଦେଶ ଇତ୍ୟାଦିରେ କାଗଜ ତଥା ଫେବେଲ୍ ଲଘନଜନକ
ହୋଇଛି—ପେଟିକା ଲୋକେ ଓଡ଼ିଶାର ଲୋକଙ୍କ
ଅପେକ୍ଷା ଅନେକ ଶୁଣରେ ଅଧିକ ଧନ—ସେମାନେ
ଅଳପ ଭାବରେ ଟଙ୍କା ଦେଇ କାଗଜ କାରଖାନାକୁ ନିଜ
ଗୋଡ଼ରେ ଛୁଆ କରେଇଛନ୍ତି । ଅମ ଓଡ଼ିଶା ଲୋକଙ୍କର
ସେ ସାହସ ନାହିଁ । ସରକାର ଯେବେ ନିଜ ଷ୍ଟେରେ
କମ୍ପା Balmer Lawrie କୁ ଧର ଓଡ଼ିଶାରେ
ଗୋଟାଏ Pulp Extracting କାରଖାନା ଆରମ୍ଭ

କରନ୍ତେ ତେବେ ଲୋକେ ତେଣିକି ସାହସ ପାଇଗଲେ
 ଟଙ୍କା ଦିଅନ୍ତେ । ଓଡ଼ିଶାରେ ବାଉଁଶ, କାଠ, ଝୋଟ, ଛଣ
 ଓ ସୋବାଇ ଏସି ଅର୍ଥସାମଗ୍ରୀ ପରିମାଣରେ ମିଳିବ ।
 Balmer Lawrie ପାଇଁ ଯେଉଁ ବାଉଁଶ କଙ୍ଗଲସବୁ
 Survey କରାଯାଇଥିଲା—ସେଥିରୁ ଯଥେଷ୍ଟ ରକ୍ଷା
 ମିଳିଛି, କେବଳ କିଛିବଟା କଥା ବାକି । Balmer Lawrie
 କାରଖାନା କରବେ, ବୋଲି ଅନେକ ଦିନ ଗଲଣି—
 ଅମ ପ୍ରଦେଶର Director of Industries ଶ୍ରୀ
 ଭବ୍ୟମଣିଳ ଓ ହରିଶିଳ ଲୋକ, Balmer Lawrie
 କୁ ଟିକିଏ ସହକାଳଲେ ବଡ଼ ଭଲ ହୁଅନ୍ତା । ସେମାନେ
 ଯେବେ ନାମଙ୍ଗ ହୁଅନ୍ତୁ ତେବେ ସରକାର ଗୋଟିଏ ସେ
 ବଳିଆ କାରଖାନା କରାଯାଇଁ ଯତ୍ନକଲେ
 ଦେଶର ଲୋକେ ଅନେକ ପଲ୍ଲୀ ଦିଅନ୍ତେ । Dem
 onstration ଭାବରେ ଅରମ୍ଭ ନକରି ପ୍ରକୃତ Commercial
 Scale ରେ ଆରମ୍ଭ କରାଯାଇ । କମ୍ପାନୀ ଥରେ
 ତୁଚ୍ଛା ହୋଇଗଲେ ତେଣିକି ଦେଶର ଶିମିତ ଗୁଳିସ-

ପାଗଳା ମୁଦକଙ୍କ ଭିତରୁ ବାଛି କଣେ ଦୁଇକଣକୁ
 ବିଦେଶକୁ ଯଠାଇ ଅନେକପ୍ରକାର କାଗଜ ତିଆରି
 କରାଇବା ଭେଦ ଶିଖାଇଅଣିଲେ, ଦେଶର ପ୍ରକୃତ
 କାର୍ଯ୍ୟ କରି ହୁଅନ୍ତା ।

ସରକାର ଏଥିପ୍ରତି କେବେ ମନଯୋଗ ଦେବେ ?
 ଅମ ଦେଶର Council ରୁ ଯିବା ଲୋକେ
 କେବେ ଏଥାଡ଼େ ଶ୍ରଦ୍ଧା ଦେଇ, ଏକଥା ହୁଦ୍‌ସୁଙ୍ଗମ
 କରି ସରକାରକୁ ପ୍ରତ୍ୟାହତ କେ—ନା ଅମର ଅଲଗୁଆ
 ଦେଶରେ ସବୁକଥା ଅନନ୍ତକାଳଯାଏ ମଠେଇ ମଠେଇ
 ଗୁଲିଥିବ ?

ବାଗୁରେବି ଭଲପ୍ରକାର କାଗଜ ତିଆରି
 ମୋଟାମୋଟି ପ୍ରଣାଳୀ, ଓ କି କି କାଗଜ ଅମଦେଶରେ
 ସୃଷ୍ଟିଧାରେ ତିଆରି କରି ଦେବ, ସେ କଥା ଅଲୋଚନା
 କରାଯିବ ।

ମେଷ ପାଳନ ।

ଅମଦେଶରେ ଅନେକ ଲୋକ ମେଣ୍ଟା ପାଳନ୍ତି ।
 ସାହାର ଗାଈ ଗୁରୁଛା ଅଛି ପ୍ରାୟ ଦେଖାଯାଏ ଦୁଇ
 ଭିନ୍ନଟା ମେଣ୍ଟା ସେ ରଖିଥାଏ, କିନ୍ତୁ କାହିଁକି ରଖିଥାଏ—
 ସେଥିରୁ ବର୍ଷଭିତରେ ସେ କେତେ ଲାଭପାଏ ଏ, କଥା
 ତାକୁ ପଚାରିଲେ କେହି କେହି ହୁଏବେ ! ମେଣ୍ଟା କ'ଣ
 ଲାଭପାଇଁ କିଏ ରଖେ ?

ଗୋରୁଗାଈ ସାଙ୍ଗେ ବ'ଟା ମେଣ୍ଟା ଛାଡ଼ିଦେଲେ
 ତାଙ୍କ ବିଷୟରେ କିଛି ଖବର ବା ସନ୍ତ କରବାକୁ ହୁଏନା,
 ଅଥଚ ବର୍ଷଭିତରେ ଥରେ ଦୁଇଥର ମେଣ୍ଟା-ମାଂସ
 ଖାଇବାକୁ ମିଳେ । ବାସ୍ ଏଭଳି ! ଓଡ଼ିଶାର ଗୃହସ୍ଥ

ମେଣ୍ଟା ରଖିବାରେ ଅତି କିଛି ଲାଭ ଥିବାର ଦିନେ ସୁପ୍ତରେ
 ସୁବା କଲ୍‌ନା କରେନା, କିନ୍ତୁ ଏହି ମେଣ୍ଟା—ବ୍ୟବସାୟ
 ଯେ ପୃଥିବୀର ଲାଭଜନକ ବ୍ୟବସାୟମାନଙ୍କ ଭିତରୁ
 ଅନ୍ୟତମ, ଏ କଥା ଅଞ୍ଜେଲିୟାର ଭାବେ ମୋଟାମୋଟା
 ଓ ଅମେରିକାର ଲୋକେ ଫଳରେ ଦେଖାଇ ଦେଲେଣି ।
 ତାଙ୍କଠାରୁ ଦେଖି ଭାରତବର୍ଷରେ ମଧ୍ୟ ଅନେକ
 ସ୍ଥାନରେ ମେଷପାଳନ ଆରମ୍ଭ ହେଲାଣି, କିନ୍ତୁ ଓଡ଼ିଶା
 ଏ ଦିଗରେ ଅଜଣାପାଏ ସମ୍ପୂର୍ଣ୍ଣ ଉଦାସୀନ ! ଖାଦ୍ୟ ଓ
 ପରାଧିକାର ବହୁତ ମୂଲ୍ୟ ଦାନକୁ ଦାନ ଯେପରି ବଢ଼ିବାରେ
 ଲାଗିଛି ସେ କୌଣସି ଲୋକ ଅତ୍ୟନ୍ତ ମାତ୍ର ମୂଲ୍ୟଦାନରେ
 ମେଷ ପାଳନ ଆରମ୍ଭକଲେ ମାତ୍ର ୩୦୮୦ ଟଙ୍କା ସେ

ଅଲୋକରେ ଘରୋର ସି ଲାଭ କରିପାରିବ । ମେଘା ବ୍ୟବସାୟର ପ୍ରଧାନ ସୂତ୍ରାଂ—ନାମମାତ୍ର ମୂଲ୍ୟନରେ ଯେ କୌଣସି ଲୋକ ଏହା ଆରମ୍ଭ କରପାରେ । ଏକ ଏହାର ଦୁଗ୍ଧ, ମାଂସ, ଲୋମ ଓ ଚର୍ମ ବନ୍ଧୁକରି ଅଳ କାଲିକା ଦାଣ୍ଡ ହାଟରେ ବେଣ୍ ଦୁଇପଇସା ଲାଭ ମଧ୍ୟ ମିଳେ !

ମେଘା ବ୍ୟବସାୟ କରିବାକୁ ହେଲେ ପ୍ରଥମେ ମାଣେ ଜମି ଦରକାର । ଉତ୍ତର ଜମି ବା ଯେଉଁଠି ଥରୁ ପସଲ ଅମଦାନ ହେଉଛି; ସେପରି ଜମିକଥା ମୁଁ କହୁନାହିଁ । ପଡ଼ିଆ ଜମି ହେଲେ ମଧ୍ୟ ବେଣ୍ କାମ ଚଳିପାରେ । ବିଶେଷତଃ ପଲନ୍ତ ଜମି ଅପେକ୍ଷା ଏହାର ଦାମ ମଧ୍ୟ ଖୁବ୍ କମ୍ ପଡ଼ିବ ।

ଜମି ଉତ୍ତର—ଜମିର କେତେକ ଅଂଶ (ସ୍ୱତ୍ୱେ ଖଣ୍ଡେ ହେଲେ ଚଳିବ) ମେଘା ଓ ଛୁଅଙ୍କ ରହିବା ସ୍ଥାନପାଇଁ ଛଡ଼ି ବାକି ସମସ୍ତ ଜମି ଖରାଦିନେ ଦୁଇଗୁଣି ଓର ଭଲକରି ହଲକରି ତା ପୂର୍ବପାଖରେ ପହ୍ ଟେକି ବାଡ଼ି ବସାଇବାକୁ ହେବ । ବାଲିଗବା, ସିନ୍ଧୁ କମ୍ପା ଅଳକାଲିକା (୧) ବଲ୍ଲଗ କଣ୍ଠାବାଡ଼ି ହେଲେ ବେଣ୍ କାମ ଚଳିବ । କିଆବାଡ଼ି ଦେବା ଭଲ ନୁହେଁ, କାରଣ— ତା' ଭିତରେ ବିଲୁଆ ରହି ମେଘାକୁ ଅଳ୍ପ ଲୋକସାନ କରିପାରନ୍ତି ।

ଖରାରେ ଜମିରୁ ଦାସ କୁଟା ମରିଗଲେ ସେଥିରେ ଭଲକରି ଖଡ଼ା ଲଗାଇ ପୁଣି ଦୁଇଗୁଣି ଓର ହଲକରିବା ପ୍ରୟୋଜନ । ମାଣପ୍ରତି ଗୁଣିଗାଡ଼ି ଗୁହାଳ ଅଳ୍ପଥା କମ୍ପା ଗୋବର ଖଡ଼ାହେଲେ ଦୁଇଗାଡ଼ିରେ କାମ ଚଳିବ । ହଲ ହୋଇଗଲେ ସେଥିରେ (୨) ଭଲ ଜାତିର ଦାସମଞ୍ଜି ଅଣି

୧ ବିନୋ ଚକ୍ରା :—ନୂବାଞ୍ଚ ଗଛ ଦୃଢ଼ କଂଥାଧାଏ ଗୋଡ଼ରେ ସେ ବାଜିଲେ ଶୁଭ ବିଶେ । ପସରୁଡ଼ିକ ଶେଷ ଗୋଲ, ଅଗଳମବତା ବର୍ଣ୍ଣାଦିନେ ଏସରେ ଶେଷ ଶେଷ ନେଇପୁଲ ହୁଏ । ଏହାକୁ ମେଞ୍ଚୁନ, ନସ୍ତି କମ୍ପା ମଧ୍ୟ କେହି କେହି ବହୁନ୍ତି ।

୨ ବରଦାଜା ବା ଅଳ ନ୍ୟ ଶରର ମଠି ବାଲମାନକ ପା, ଖ Byergreen ଏବଂ ପୁଣି ଦେଲ କାପେ ଦାସମଞ୍ଜି ମିଳେ । ମେଘାକ ପାଞ୍ଚ ପେଟୁମଞ୍ଜି ଉତ୍ତର ।

ଦୁଗ୍ଧି । ଅଧିକ କାର୍ତ୍ତିକ ମାସରେ କମ୍ପା ଯେଉଁ ସମୟରେ ଅତ୍ୟଧିକ ବର୍ଷା ହେବାର ସମ୍ଭାବନା ନ ଥିବ ଦାସମଞ୍ଜି ଦୁଗ୍ଧିକା ପକରେ ସେହି ସମୟ ପ୍ରଣୟ ।

ମଞ୍ଜି ଦୁଗ୍ଧିମାର ଶେଷକୁ ତିନି ସମାନ ଅଂଶରେ ବିଭକ୍ତକରି ମଞ୍ଜିରେ ଗୋଟିଏ ଭିଜାଗୁରି ହାତ ଉତ୍ତର ବଜା ବା ହାଂସବାଡ଼ି ଦେବା ଦରକାର । ଦାସଗଛ ଭଲକରି ଉଠିଗଲେ ଅର୍ଥାତ୍ ମଞ୍ଜି ଦୁଗ୍ଧିକାର ମାସକପରେ ପ୍ରଥମ କିଆରୀରେ ଭିକାପାଇଁ ମେଘା ଛତାସିକାର ଉପଯୁକ୍ତ ହୁଏ । ଦଶଦିନପାଏ ଏହି କିଆରୀରେ ମେଘା ଚରୁଲ୍ ପରେ ତାହା ବନ୍ଦକରି ଦ୍ୱିତୀୟ କିଆରୀକୁ ମେଘା ଛତାବ । ସେଥିରୁ ପୁଣି ଦଶଦିନ ପରେ ମେଘାକୁ ତୃତୀୟ କିଆରୀକୁ ଛତାବ । ଏହିପରି ପ୍ରକ୍ରିୟା କଲେ ପ୍ରତ୍ୟେକ କିଆରୀରେ ଦାସ ବଢ଼ିବାକୁ କୋଡ଼ଏ ଦିନ ସମୟ ମିଳିବାରୁ ସେତକ ଜମି ଭିତରେ ମେଘାକର ବର୍ଷସାରା କେତେ ଦାସ ଅଭାବ ହେବନାହିଁ ।

କିଆରୀରେ ସବୁଦିନେ ଦାସ ଭଲ ରଖିବାକୁ ଏହି କେତେଟି କଥା ବିଶେଷକରି ମନେ ରଖିବା ଦରକାର ।

୧ । ବଡ଼ବର୍ଷା ହୋଇଯିବା ପରେ ଦିନେ ଦୁଇଦିନ ମେଘାକୁ କିଆରୀକୁ ଛତାବା ଅଦୌ ଉଚିତ ନୁହେଁ । କାରଣ ତାହାଦ୍ୱାରା ଦାସରେ କାଦୁଅ ଲାଗି ଭଲ ବଢ଼ିପାରିବନାହିଁ ।

୨ । ଖରାଦିନେ ପ୍ରତି କିଆରୀରେ ୧୫ ଦିନ ଅନ୍ତରରେ ପାଣି ମଡେଇବାକୁ ହେବ ।

୩ । ପ୍ରତି କିଆରୀରେ ଚରାବା ସରଗଲେ ସେଥିରୁ ସବୁ (ଲଗ୍ନ) ଯାକ ଗୋଟାଇ ନେଇ ଅନ୍ୟ ଯାଗାରେ ଜମା କରିବ । ମେଘାକ ରହିବା ଏବଂ ମାଟିକାନ୍ତ ଦେଇ ଉପରେ ବରତା ଛଉଣୀ କଲେ ଚଳେ । ତେବେ ସେଉଁଠି ବିଲୁଆ, ହେଟାଳି ଉପଦ୍ରବ ଅଛି, ସେଠି ଗୁଣ୍ଡିଲଟା

ମଞ୍ଜି ପ୍ରତ୍ୟେକ ୫ ୨୯ ର ବେଣା ନୁହେଁ । ମଞ୍ଜିର ଠିକଣା :—
 ଏନ, ରୋଡ଼ ଏଣ୍ଟି ସିଟି
 ଚାରେଲରେ ଲେବକ } ହିର ମଞ୍ଜି ଖୁବ୍
 ସ୍ୱଳା ସିଟି

ଓ ମାଟିର କାନ୍ଥ କରିବା ଦରକାର । ସ୍କୁଲରେ ଉଲ୍ଲ
ଲୁଗାଲେ ବରତା ବଦଳରେ ନଡ଼ା ବା ବେଶା ଛତୁଣୀ
ଦିବା ଦରକାର ହେବ ।

ମେଣ୍ଟା ଯେ ଅନ୍ୟତଃ ୭-୯ଟି ହୁଅ ଦେବେ ଏଟା ନିଶ୍ଚୟ ।
ହୁଅକୁ ଘାସ ଚରାଇଲେବେଳେ ମା'ମାନଙ୍କ ସଙ୍ଗେ ଶୁଭ
ସମ୍ମାନ ଦୁଧ ଦୁହିଁବାପାଇଁ ଗୁଲିରେ ଅଲଗା କରି
ରଖିବାକୁ ହେବ ।

ମେଣ୍ଟାକିଣା ।

ଦୁଧ ।

ତା'ପରେ ନିକଟବର୍ତ୍ତୀ ଗ୍ରାମମାନଙ୍କରେ ଗୁଲି ମେଣ୍ଟା
କିଣିବା ଦରକାର । ନିଜର ମେଣ୍ଟା ଥାଏତ ଢଳ—
ନଥିଲେ, ମେଣ୍ଟା ଯେ ଚିତ୍ତକାଶନ୍ତି, ଏପରି ଜଣେଲୋକ
ସାଙ୍ଗରେ ନେଇ ପାଖ ଗାଁ ମାନଙ୍କରୁ ୭-୯ ମାଢ଼ ଓ ୨ଟି
ଅଣ୍ଡିରା ମେଣ୍ଟା କିଣି ଅଣିବାକୁ ହେବ । କନ୍ତୁ ସାବଧାନ !
କିଣିବା ବେଳେ କୌଣସିଟି ଦେହରେ ଯେପରି କିଛି
ସାଂଘାତିକ ରୋଗ ନ ଥାଏ, କାରଣ—ମେଣ୍ଟାର ଯେତେ-
ପ୍ରକାର ରୋଗ ଅଛି, ସେଥିରୁ କେତୋଟି କଠି ସଂକ୍ରା-
ମକ । ପଲଭଳରୁ ଗୋଟିକୁ କୌଣସି ଉପାୟରେ ରୋଗ
ଧରଲେ ଅଠବନମଧ୍ୟରେ ସବୁଯାକ ମରିଯିବେ ।
ଗୋଟିଏ ମଂର ମେଣ୍ଟା କିଣିବାକୁ ଆଜିକାଲିକା ଦର
ଅନୁସାରେ ଅତି ବଡ଼ରେ ଟ ୨୯ ଓ ବୋଦା ଗୋଟିକୁ
ଟ ୮୦ ରୁ କେତେ ବେଶି ପଡ଼ବ ନାହିଁ । ଏହି ହିସାବରେ—

ଦୁଧ ଓଳିଏ ଦୁହିଁଗଲେ ପ୍ରତିଦିନ ଦୁଧବନ୍ଧି ଖୁନ୍
କମ୍ପରେ ଦୁଇଟିକାକୁ କମ୍ ହେବନାହିଁ । ଯେଉଁଠି ବା
ମେଣ୍ଟା ଦୁଧ ବନ୍ଧିର ସୁରଥା ନାହିଁ, ଦୁଧରୁ ଘିଅ କରି
ସହରରେ ଆଣି ବିକଲେ ମଧ୍ୟ ବେଶ୍ କଟିବ ।

ଲୋମ ।

ଶୁଭଦିନେ ପ୍ରତି ସହରକୁ ମେଣ୍ଟାଲୋମ କିଣିବାକୁ
ବେଦାସ୍ତ ଆସନ୍ତ । ଏପରି ଗୋଟିଏ ବେଦାସ୍ତ
ଠିକଣା କଲେ ସେ ପ୍ରତି ଫୁଲ୍ଲମାସରେ ଆସି ମେଣ୍ଟାଙ୍କ
ଦେହର ରୁମ୍ କିଣି ନେଇଯିବ । ମେଣ୍ଟା ପିତ୍ତ ଖୁନ୍
ଅନ୍ତରେ ରୁମ୍ପଇ ଟ ୫ ଦେବାକୁ ସେ ଖୁଣ୍ଡିରେ
ଗୁଲିହେବ । ରୁମ୍ କାଟିବା ଓ ସତା କରିବା ଖର୍ଚ୍ଚ ଅବଶ୍ୟ
ତାର ।

ମୂଳ ଧନ ।

ଜମିରେ ବାଡ଼ିଦେବା ଖର୍ଚ୍ଚ	ଟ ୩୦୧
ସୁଧାଳ ଢାୟାର	ଟ ୩୦୧
୭-୯ ମାଢ଼ ମେଣ୍ଟା (ଗୋଟି ଟ ୨୯ ହୁଏ)	ଟ ୩୨୦
୨ଟି ବୋଦା (ଗୋଟି ଟ ୮୦ ହୁଏ)	ଟ ୧୬୦
	ଟ ୪୨୮

ଛୁଆ ବିକ୍ରି ।

ଛୁଆ ବିକ୍ରିତ ବର୍ଷେରା ମଠସଲରେ ବସି
କରାଯାଇପାରେ, ତେବେ ଅଧିକ ଲାଭ ପାଇବାକୁ ଯାହାର
ଆଶା, ବଡ଼ଦିନର ଏକସପ୍ତାହ ପୂର୍ବରୁ କିମ୍ବା ମୁସଲମାନଙ୍କ
ପଦ୍ମ ସମୟରେ ସହରରେ ଆଣି ବିକଲେ ପ୍ରତି ଛୁଆପାଇଁ
ଟ ୧୦ ରୁ ସେ ନିଶ୍ଚୟ ପାଇବ । ଢଳ ମୋଟାମେଟି
ହୋଇଥିଲେ ଟ ୨୯ ଟ ୨୯ ପାଇବା ମଧ୍ୟ ଅସମ୍ଭବ ନୁହେଁ ।
ତେବେ ଏତେ ଅତ୍ୟୁତ ନ କରି ସେହି ମଠସଲରେ
ବସି ବିକଲେ ହୁଅ ପ୍ରତି ଟ ୧୦ ସେ ଅକ୍ଳେଶରେ
ପାଇପାରେ ।

ସଂଖ୍ୟା ବୃଦ୍ଧି ।

ଗୋବର ।

କେତେ ମେଣ୍ଟା ଥରକେ ଦୁଇଟି ହୁଅ ଦେବେ ।
କେହି ବା ଗୋଟିଏ ଦେବ । ମୋଟରେ ୨ ମାସରେ ୨-୯

ଓଡ଼ିଶାର ସୁଖୀମାନେ ମେଣ୍ଟା ଲଣ୍ଡିର ମୂଲ୍ୟ ଭଲ
ବୁଝନ୍ତିନାହିଁ । ତେବେ ଆଜିକାଲି ଗାଁ ଗାଁ ବିଲୁଣି ଆଳୁ

ଓ କୋବି ଅବ ଯେପରି ଶୁଷ୍ଟ ଅରମ୍ଭ ହେଲଣି ମେଣ୍ଟା-
ଲଣ୍ଡିର ମୂଲ୍ୟ ଲୋକେ ଅଳ୍ପ ଅଳ୍ପ ବୃଦ୍ଧିବାକୁ ଚେଷ୍ଟା
କରୁଛନ୍ତି । ଖର ହସାବରେ ମେଣ୍ଟାଲଣ୍ଡିର ଉପକାରତା
ଖୁବ୍ ବେଶୀ । ଜମିରେ ଲଗାଇଲେ ସମୟବିଶେଷରେ
ଏହା ପିତ୍ତଅପର ଗୁଣ କରିଥାଏ । ଅଥଚ ପିତ୍ତଅର
କାଳଦେବା ଗୁଣ ଏଥିରେ ନାହିଁ । ବର୍ଷାଯାକ ସୁଗ୍ରହକଲେ
ଏଇକେତୋଟି ମେଣ୍ଟାରୁ ୩୦ ଗାଠରୁ ବେଶି ଲଣ୍ଡି
ହେବା ସମ୍ଭବ । ଗାଠପିଛା ୪୨୯ ଧରିଲେ ବର୍ଷରେ ଖାଇ
ଲଣ୍ଡି ବିକ୍ତୀରୁ ୪୨୦୯ ମିଳିବା କଥା ।

ଆମଦାନି ।

ଦୁଧ ବା ଦିଅ ଦାମ ୭ ମାସରେ (ଦିନକୁ ୪୨୯ ହସାବରେ)	୪୩୭୦୯
ଲୋମ ବିକ୍ତୀ (୪୦୫ ହସାବରେ ୭୭ଟା ମେଣ୍ଟାର)	୪ ୩୩୯
୭୦ ଟା ମେଣ୍ଟାକୁଅ ବିକ୍ତୀ (ପ୍ରତ୍ୟେକ ୪୪୯ ହସାବରେ)	୪୨୪୦୯
୩୦ ଗାଠ ଲଣ୍ଡି (ଗାଠ ପ୍ରତି ୪୨୯ ହସାବରେ)	୪ ୨୦୯
ମୋଟ ଆମଦାନି ବର୍ଷକୁ	୪୨୯୩୯

* ଏପରି ହସାବ ଧରବା କାଶେ, ଅଳ୍ପକାଳ ମତ୍ତପଲରେ ଦେବନ
ପାଉଁଶ ଓ ଅଳଅଖର ପ୍ରଦାନକୁ ୪ ୦ ୫ ବର ବର ଖରହେଲେ
୪ ୯୯ ୧୫ ରୁ ବମ ନୁହେଁ ।

ଖର୍ଚ୍ଚ ।

ଜମିରେ ଖର	୪ ୫୯
ହଳ ମୂଲ୍ୟ	୪ ୫୯
ମଞ୍ଜୁ ଦାମ (ସେଇ ୪୨୯ ହସାବରେ) ...	୪ ୧୫୯
ଶୁକର ଦରମା	୪୧୨୦୯
ଜମି ଖଜଣା	୪ ୧୦୯
ଅନ୍ୟାନ୍ୟ ଅବସ୍ଥିକ ଖର୍ଚ୍ଚ ...	୪ ୫୦୯
ମୋଟ ଖର୍ଚ୍ଚ ବର୍ଷକୁ	୪୨୦୫୯
ବର୍ଷକୁ ଆୟ	୪ ୨୯୩୯
ବର୍ଷକୁ ଖର୍ଚ୍ଚ	୪ ୨୦୫୯

ନଗଦ ଲାଭ ବର୍ଷକୁ ୪ ୪୮୮୯

ଅଥଚ ଜଣେ ଶୁଷ୍ଟୀ ପୂର୍ବୋକ୍ତ ମୂଲ୍ୟନ ୪୫୦୦୯
ଦେଇ ମାଣେ ଜମି କିଣିଲେ ସେଥିରୁ ବର୍ଷକୁ କେତେ
ପାଏ ? ଏକପସଲ ହେଲେ ଧାନ ଓ ନଡ଼ା ବିକ୍ତୀକରି
ଖର୍ଚ୍ଚବର୍ତ୍ତ ଯାଇ ଖୁବ୍ ବେଶି ଧରିଲେ ୪୩୦୯; ଦୋଫସଲ
ହେଲେ ୪୫୦୯ ରୁ କୌଣସିମତେ ବେଶି ନୁହେଁ ।
ତଥାପି ଆମଦେଶରେ କେତେଟା ଲୋକ ଏଥାଡ଼େ
ମନ ଦେବାକୁ ବାହାରିବେ ?

ମେଷପାଳନ ବିଷୟରେ ସଂକ୍ଷେପରେ ସୁଲଭର ବଥା ଏଠି
ଲେଖାଗଲା । ଯଦି ଏ ଡ଼େକ କହଇ ଗ୍ରନ୍ଥ ଅଥଚ ଆପଣେକ ସେ
ମେଷପାଳନ ସପକ୍ଷରେ ଭାବିବ ସଦା ସନ୍ଦେହ ହେବ, ଆମ୍ଭମାନଙ୍କର
କାଚ ଓ କା'ଦନ ବିଶ୍ୱସ ସପାଦକ ପାଖକୁ ଲେଖି ସୂଚିପାରନ୍ତି ।

ତିକଣା—

ପ୍ରସାଦକ କାଚ ଓ କା'ଦନ
ବାସୁଣୀମନ୍ଦର ବାକାବକାର
କଟକ ।

ଶିଳ୍ପ ସଂକେତ ।

ଜୋତାକାଳ ସମସ୍ତେ ପ୍ରାୟ ବଜାରରୁ କିଣନ୍ତି । ଟିକେ ଚେଷ୍ଟା କଲେ ଅତିଅଳ୍ପ ଖର୍ଚ୍ଚରେ ସମସ୍ତେ ତାକୁ ଘରେ ତିଆରି କରିପାରନ୍ତି ।

୧ । ଜୋତା କାଳୀ—

ଲଠାଫଳ	୧ ଛାମ
ଶିଙ୍ଗ	୧ ଅଉଳୁ
ବକମ କାଠ	୪ ଅଉଳୁ
ନରମ ସାବୁନ	ଅର୍ଦ୍ଧ ଛାମ
ରେକଟିଫା<ତ ପିରିଟ୍	୧/୨ ଅଉଳୁ

ପିରିଟ୍‌ରେ ଏଇସବୁ ଜିନିଷ ୬୬୭ ଦିନ ବରୁଣାଇ ରଖିବ । ବକମ କାଠ ଅଗେ ବରୁଣାଇ ଅନ୍ୟାନ୍ୟ ଜିନିଷ-ମାନ ପରେ ଭିଜାଇବାକୁ ହେବ । ପରେ ସମସ୍ତ ପଦାର୍ଥ ଏକତ୍ର ଅଲେଡିତ କରି କପତା ଛାଣ କରି ବୋତଲରେ ପୂରାଇବ ।

୨ । କାଚ ଯୋଡ଼ିବାର ଥିଆ—

କାଚ ଜିନିଷ ଭାଙ୍ଗିଗଲେ ଅନେକ ଲୋକ ମନେ କରନ୍ତି ତାକୁ ପୁଣି ଯୋଡ଼ିବା ଅସମ୍ଭବ, କିନ୍ତୁ ନିମ୍ନ ଲିଖିତ ପ୍ରକ୍ରିୟାରେ କାଚ ବା ଚିନିଦାସନ ସହଜରେ ଯୋଡ଼ା ଯାଇପାରେ । ସକ ଦୁଧ ଛେନାକୁ କିଛି ସମୟ ଗରମପାଣିରେ ଝିଝାଇ ତାର 'ଗ୍ରେହ' ଅଂଶ ବାଦ୍ ଦେବାକୁ ହେବ । ପରେ ସେଥିରେ ଅବଶ୍ୟକ ଅନୁସାରେ କଲଚୁନ ଦେଇ ଉତ୍ତମରୂପେ ଖଲିନେଲେ ହେଲା । ପ୍ରଥମେ ଅଳ୍ପ ଅଳ୍ପ କଲଚୁନ ଦେଇଖୁବ୍ ଖଲିବାକୁ ହେବ । ଯେତେବେଳେ ଦେଖାଯିବ ଦରକାର ଅନୁଯାୟୀ ଥିଆ ହୋଇଛି, ଆଉ କଲଚୁନ ଦେବା ଦରକାର ହେବନାହିଁ । ଏହି ଥିଆକୁ ରଙ୍ଗାସ୍ଥାନରେ ପତଳା କରି ବୋଲି ତା ଉପରେ ରଙ୍ଗା ଅଂଶ ଲଗାଇଦେଇ ଅନ୍ତତଃ ୨୪ ଘଣ୍ଟା ରଖିଦେବ । ତା ପରେ ଯଥେଚ୍ଛା ବ୍ୟବହାର କଲେ ମଧ୍ୟ ସହସପ୍ରକାର ସଂସ୍କରଣାନୁସାରେ ଯୋଡ଼ା ମୁହଁ ଫିଟିବନାହିଁ ।

ଦୁଧଛେନା ବଦଳରେ ମଇଦାରେ ମଧ୍ୟ ଏ ଥିଆ ପ୍ରସ୍ତୁତ ହୋଇପାରେ । ମଇଦାକୁ ଚକଟି ଗୁଳାକରି ତାକୁ ଫୁମାଗତ ପାଣିରେ ଧୋଇବ । ଯେତେବେଳେ ଦେଖିବ ସେଥିରୁ ଆଉ ଧଳାପାଣି ବାହାରୁନାହିଁ, ଭୁସିବାକୁ ହେବ—କଲଚୁନ ମିଶାଇବାକୁ ତାହା ଉପଯୁକ୍ତ ହୋଇଛି । ମୋଟ ଉପରେ Protein ନାମକ ଜିନିଷ ସଙ୍ଗେ କଲଚୁନ ମିଶାଇଲେ ଏହି ଥିଆ ହୁଏ । ମଇଦା ଓ ଦୁଧ ଛେନାରେ Protein ଅଂଶ ବେଶି ଥିବାରୁ ସେହି ଦୁଇଜିନିଷ ଥିଆ ପଦରେ ବିଶେଷ ସୁବିଧା ।

୩ । ଗୁଣ୍ଡାସ୍ୟାହ—

ନିର୍ମଳାଫଳ	ଅଧପା
ହୁସକସ	ଅଧଛଟାକି
ଚିନି (ସଫା)	ଅଧଛଟାକି
ଗୁନ ଥିଆ	ଅଧଛଟାକି

ପ୍ରଥମେ ଜିନିଷଗୁଡ଼ିକ ଭଲରୂପେ ଖଲିଦେଇ ଭଲ କରି ଗୁଣ୍ଡାକରି ନେବ । ତା ପରେ ସବୁ ଏକାଠି ଭଲକରି ମିଶାଇ ସମାନଭାଗରେ ଭିନୋଟି ପୁଣିଆ କରିବ । ଆବଶ୍ୟକ ହେଲେ ଅଧସେର ଗରମପାଣିରେ ଗୋଟିଏ ପୁଣିଆ ଗୋଳ ନେଲେ ଉତ୍ତମ ସୁନ୍ଦର ସ୍ୟାହ ତିଆରି ହେବ ।

୪ । ପୁରୁଣାହାତଦାନ୍ତ ଜିନିଷ ସଫା କରିବା—

କିଛିତ ସଲ୍‌ଫିଉରିକ୍ ଏସିଡ୍ (ଗନ୍ଧକଦ୍ରାବକ) ସହଜ ଅଳ୍ପ ଲୁଣ ମିଶାଇ ହାତଦାନ୍ତ ଜିନିଷକୁ ସେଥିରେ କିଛିମିନି ରୁତାଇ ପୋଛି ଦେଲେ ତାହା ପୁଣି ନୂଆପରି ହୋଇଯିବ ।

୫ । କାଚଉପରେ ନୌ ଲେଖା—

ମହମ ଓ ଆଲକାହଲ୍ ସମାନଭାଗରେ ନିଆଁରେ ଭରଲାଇ କାଚଉପରେ ବୋଲିଦେବ । ତା ପରେ ସବୁ

କଲମ ବା ହୁସ୍ତୁରୀ ସେଥିରେ ଯେପରି ଇଚ୍ଛା ଛବି ବା ନାଁ ଲେଖି ତାହାଉପରେ ହାଇଡ୍ରୋସିଏନିକ୍ ଏସିଡ୍ ଡାକିଦେବ । କିଛିମଣ୍ଡପରେ ତାରପିନତେଲ ଦେଇ ମସୂମ ଓ ଆଲକତର ଧୋଇଦେଲେ ଦେଖାଯିବ କାନ୍ଥ-ଉପରେ ସ୍ପନ୍ଦ ପ୍ରତିଲିପି ଉଠିବ ।

୨ । ଲେମନେଉ ପାଉଡର—

ସଫା କେ	୧ ପାଉଣ୍ଡ
ସୋଡା ବାଇକାର୍ବ	୪ ଅଉନ୍ସ
ଟାର୍ଟାରିକ ଏସିଡ୍	୩ ଅଉନ୍ସ
ଏସେନ୍ସ ଅବଲିମନ୍	୧ ଅଉନ୍ସ

ସମସ୍ତ ଦ୍ରବ୍ୟ ଏକତ୍ରକରି କାଠ ଠିପିୟୁକ୍ଟ ବୋତଲରେ ଶୁଖିଲସ୍ଥାନରେ ରଖିବ । ଗିଲ୍ଲସେ ପାଣିରେ ଚୁମ୍ବକ ଏଇଗୁଣ୍ଡା ଯକାଇଲେ ଅତି ଉପାଦେୟ ଲେମ୍-ଲେଉ ପ୍ରସ୍ତୁତ ହୁଏ ।

୨ । କଇ—

ସମସ୍ତେ ଏ କଥା ଜାଣନ୍ତି—ଉରତବର୍ଷରୁ ଲଖ ବା ଲକ୍ଷା ରପ୍ତାନି ହୋଇ ବିଲତକୁ ଯାଏ ଏବଂ ସେହି ଦେଶରେ ମୋହର ନିମିତ୍ତ କଉ ପ୍ରାକ୍ତି ହୋଇ ଏ ଦେଶକୁ ଅସେ । ଅମଦେଶରେ ଯେ କଉକାଠି ତିଆରି ହୁଏ ନା, ଏମନ୍ତ ନୁହେଁ; ତେବେ ବିଲତ କଉପରି ହୁଏ ନା । ବୋମ୍ବାଇ ଓ କଲକତାର କେତେକ ଅଞ୍ଚଳରେ ଯେ ପ୍ରକାର କଉ ତିଆରି ହୁଏ, ନାହିଁରେ ତାରନାଲଲେ ତାହା ପ୍ରାୟ କଳା ପଡ଼ିଯାଏ । ଏହାର ପ୍ରଧାନ କାରଣ—ବିଲତରେ କି ପ୍ରକ୍ତି-ୟାରେ ଏହା ତିଆରି ହୁଏ ଏ ଦେଶଲୋକେ କେହି ପ୍ରାୟ ତାହା ଜାଣନ୍ତନାହିଁ । ଗବର୍ଣ୍ଣମେଣ୍ଟ ଓ ବ୍ୟବସାୟିକ ଅଧି-ସରେ ପ୍ରତିବର୍ଷ ଅନେକ ଟଙ୍କାର କଉ, ମୋହରପାଇଁ

ଦର କାର ହୁଏ । ଯଦି ଅମଦେଶରେ କେହି ଏହା ତିଆରି-କରି ଜାଣନ୍ତେ; ଅଧିକରେ ସେ ଲଭବାନୁ ହୁଅନ୍ତେ ନିଶ୍ଚୟ ତା' ଛତା ଦେଶର କେତେଗୁଡ଼ାଏ ପଲସା ଦେଶରେ ରହିଯାଆନ୍ତା ନାହିଁକି ? ବିଲତରେ କପ୍ରକାର କଉକାଠି ପ୍ରସ୍ତୁତହୁଏ ତାହା ଦେଖନ୍ତୁ :—

ଭିନିସ୍ ତାପିନ ତେଲ	୩ ଅଉନ୍ସ
ସଫାଲଖ	୨ ଅଉନ୍ସ
ଝୁଣା (ବିଲତ)	୧ ଅଉନ୍ସ
ପୁସ୍ତିୟୁନ୍	୧ ଅଉନ୍ସ
କ୍ୟାଲସିଣ୍ଡ ମ୍ୟାଗନେସିଆ	୧୫ ଗ୍ରାମ

<ହ ସମସ୍ତ ଦ୍ରବ୍ୟ ଏକତ୍ରକରି ପିଣ୍ଡାକାର କରିବ । ତାହାପରେ ସୁବିଧା ଅନୁସାରେ ସରୁ ସରୁ କାଠି କରି ସେଥିରେ ନିଜ ନାମକିତ ମୋହରକର ବକାରରେ ବିକ୍ରୀକଲେ ହେଲା । ଉପରେ ଉପାୟରେ ନେଲରଙ୍ଗର କଉକାଠି ତିଆରି ହୁଏ । ନାଲି କରବାକୁ ହେଲେ :—

ଲଖ (ସଫା)	* ଅଉନ୍ସ	ପ୍ରକାରନ୍ତର—
ତାପିନ	୧୫ ଅଉନ୍ସ	
ଆମେରିକାନ	} ୧ ଅଉନ୍ସ	
ରବିନିଲଅନ୍		
ବାଲ୍ୟାମପେରୁ	୨ ଗ୍ରାମ	
		ଭିନିସ୍ ତାପିନ ୪ ଅଉନ୍ସ ଲଖ ୨ ଅଉନ୍ସ କ୍ୟାଲସିଣ୍ଡ } ୧୫ ଗ୍ରାମ ମ୍ୟାଗନେସିଆ }

ସମସ୍ତ ଏକତ୍ର କରି ସାଧାରଣ ତାପିନ— ତେଲରେ ପ୍ରକ୍ତି କରି ବଡ଼ ତିଆରି କରନ୍ତୁ । *

* ଏ ହତା ହଲତ, ବଳା, ବାବ ମା, ସଂସ୍ତା ଓ ସୁନେରଙ୍ଗର କଉକାଠି ମଧ୍ୟ ପ୍ରସ୍ତୁତ କରାଯାଇଥାଏ । ବାବମରେ ତାହା ପ୍ରକ୍ତି-କରବାରେ ବାଧନା ରହେ ।

ଶୀତାଗମ ।

ଶ୍ରୀ ନିକୁଞ୍ଜକିଶୋର ଦାସ ।

ଖର-ତାତ-ଗ୍ରୀତ-ମୁଥ ଶୀତ ଅସିଲଣି ରେ
ଉତ୍ତର-ପବନ ଘନ-କୁହୁଡ଼ ମେଲେ
ନୂଆ କର ଚନ୍ଦ୍ର ତାର ପାଇଲଣି ଅଳ ରେ
ରାଜଶେଷେ, ବାସି-ଶେଷେ ପହୁଡ଼ ଗେଲେ ।
ଭାଙ୍ଗି ଭାଙ୍ଗିଯାଏ ନିଦ, ମାତ ମାତ ଅସେ ରେ
ସପନ-ବିଭେର-ବୋର-ସୁମ-ଅଳସ
ଗୋଟି ଗୋଟି କୋଟି କାମ ଦଶି ଭାସିଯାଏ ରେ
ଛାୟା-ବାଜି-ସରି ମୋହ-ମାୟା-ବିଳାସ ।
ତର-ସେହ-ସୁନ୍ଦାଗି ଅ-ରାଜ-ପାହୁଲଣି ରେ
ଉର ଉର ରବି-ଛବି ଦିଏ ରେ ଦେଖା
ଅଳସେଇ ନିଶି-ରାଣି ରହି ରହି ଯାଏ ରେ
ରଜ-ମେସେ ମ୍ଳାନ-ମୁଖ ରହୁଛି ଲେଖା ।
ଆହୁରି ମଠେଇ ରହେ ମା-ର-ରାଜ-ଧର୍ମ ଆଁ ରେ
ମିଞ୍ଜି ହୋଇ ଗଛ-ଛତେ ରହୁଛି ଭାସି
କାକରୁ ବଞ୍ଚାଇ ନୂଆ-ବଉଳର-ଝର ରେ
ପୃଞ୍ଜି-ଧର୍ମ-ଶୁଣୁଆ କେ' ଦେଲ ଅସାସି ।
ପଡ଼ିଆର ସଜ-ଗନ୍ଧ-ବଉଳର ବାସ ରେ
ଶେଷ ଖର-ଖର-ମର-ପୂର୍ଣ୍ଣ-ଶେଷ-ଦାସରେ
ଦୂର ଗିରି-ଘନାଞ୍ଜନେ ଗୋଳହୋଇ ଯାଏ ରେ
ଦରଫୁଟା-ଫୁଲ-ନେତ୍ରେ କଳ୍ପଳ-ରେଖା ଏ ରେ ।

ଚିତ୍ତ ହରିଯାଏ ଗ୍ରୀଷମ-ସନ୍ତାପ
ପ୍ରାଣେ ତଳିଯାଏ ପ୍ରଣୟ-ରାଶି
ଖର-ସାର ଦେଶେ ଶୀତ ଅସିଲୁ ରେ
ଅସିଲୁ ଜୀବନେ ଯୌବନ ପଶି ।
ଉଡ଼ି ଚାଲି ଯିବା ଶାଳ-ଗହଳକୁ
ଝଲମଲ ଦିଶେ ଝର-ପାରିରେ
ଜୀବନ ନେଇଛି ନେଳି-ଘାସ ଫୁଲେ
ଶାଣ ଦେଇ ନେବା କଳଙ୍କ-ଧାରେ ।



ଉଦ୍ଭିଦରେ ବର୍ଣ୍ଣ-ସୃଷ୍ଟି ।

ଇତିହାସ—ଦୁଇଟା ବିଭିନ୍ନ ଜାତିର ଉଦ୍ଭିଦମଧ୍ୟରେ ଯୌନମିଳନ ସଫଳ ଉତ୍ପତ୍ତି ଓ ସୁନ୍ଦରତର ବର୍ଣ୍ଣସୃଜନ ଉପରୁ କଥା ଓଡ଼ିଶାରେ ବେଧବୃଦ୍ଧ ଓ ଖୁବ୍ ଅଳ୍ପ ଲୋକେ ଜାଣିଥିଲେ, କିନ୍ତୁ ବିଗତ କୋଡ଼ିଏ ବର୍ଷଭିତରେ ଇଂଲଣ୍ଡ ଓ ଅମେରିକାର ସୁନ୍ଦରତରରେ ଏ ପ୍ରକାର ଚେଷ୍ଟା ସତ୍ୟରୂପେ ଉଦ୍ଭିଦ ଓ ପ୍ରସାର ଲାଭ କଲଣି । ପ୍ରତ୍ୟକ୍ଷ ବୃକ୍ଷଣ୍ଡର ସୁବିଧାଯୁକ୍ତ ଉଦ୍ଭିଦତତ୍ତ୍ଵବିତ୍ ମେଣ୍ଡେଲ Mendel ସାହେବ ସର୍ବପ୍ରଥମେ ଏ ପ୍ରକାର ଉଦ୍ୟମରେ ବିଶେଷତ୍ଵରେ ଲୁଚକାର୍ଯ୍ୟ ହୋଇ, ଜଗତର ଏହି ଅଦ୍ଭୁତନବ ଅବିଷ୍କାରକ କଥା ଉଦ୍ଭିଦ ପୃଥ୍ଵୀକୁ ଗୋଟିଏ କରନ୍ତି । ତାହା ପୃଷ୍ଠରୁ ଲାଭାଳି ଓ ପ୍ରାନ୍ତସରେ କେତେକ ଥର ଏ ବିଗରେ ଚେଷ୍ଟା ହୋଇଥିଲେ ଯୁକ୍ତା ତାହା ତେଜେ ଫଳକମ୍ପ ହୋଇପାର ନ ଥିଲା । ସେଥିପାଇଁ ଉଦ୍ଭିଦରେ ବର୍ଣ୍ଣ ସୃଜନର ଉପାଦାନ ସଂଖ୍ୟାକରେ ମେଣ୍ଡେଲଙ୍କ ମତବାଦ ବହୁପରିମାଣରେ ଅକ୍ଳାନ୍ତ ଓ ସର୍ବବାଦସମ୍ମତ ।

ଏତ ଗଲା ସଂକରସୃଷ୍ଟି-ବିଜ୍ଞାନର ମୋଟାମୋଟି ଇତିହାସ, କିନ୍ତୁ ଆମଦେଶର ପାଠକସାଧାରଣଙ୍କୁ ଅସଲ କଥାଟା ଏଠି ଟିକେ ବିଶଦଭାବରେ ବୁଝାଇବା ପ୍ରୟୋଜନ ।

ନାଲ ରଙ୍ଗଣୀ ଅନେକେ ଦେଖିଛନ୍ତି । ହଳଦିଆ ରଙ୍ଗଣୀ ମଧ୍ୟ କାହା କାହା ବାଡ଼ରେ ଥିବ । କିନ୍ତୁ ଫୁଲରେ ଯାହାର ସଉକ ସେ କ'ଣ ରଙ୍ଗଣୀରେ ଏଇ ଦୃଢ଼ିଟି କନ୍ୟା

ତନୋଟି ରଙ୍ଗ ନେଇ ସନ୍ତୁଷ୍ଟ ? ସେ କ'ଣ ଚାହେଁନାହିଁ କପର ବାଲଗଣୀ, ଗୋଲପୀ ଆଦି ରଙ୍ଗର ରଙ୍ଗଣୀ ଗଛ କେଉଁଠି ମିଳନ୍ତା ! କିନ୍ତୁ ଦୁଇ ଗୁରୁ ବକମର ଫୁଲଗଛ ନେଇ ଏରେ ଦସି ନିଜର ଇଚ୍ଛା ଅନୁସାରେ ଯଦି ଫୁଲର ବର୍ଣ୍ଣବିଶେଷ୍ୟ ସଫାଭାବ ସମ୍ଭବ ହୁଏ, ତା' ହେଲେ କିଏ ଅନୁମତ ନ ହେବ ! ପୁଣି ଦେଖନ୍ତୁ, ଗୋଲପକାମୁ—ଏହା ଅବଶ୍ୟ ଆମଦେଶର ଫଳ ନୁହେଁ, କିନ୍ତୁ ଅଜକାଲି ପ୍ରାୟ ସବୁଯାଗାରେ ଏ ଫଳର ଗଛ ଦେଖିବାକୁ ମିଳିଲଣି । ନିଦାସର ଦାରୁଣ ଗ୍ରୀଷ୍ମ ଓ ତୃଷ୍ଣାନେଇ ଏ ଗଛତଳେ ଠିଆ ହୋଇ ବ'ଟା ଗୋଟାଏ ଫଳ ଖାଇଲେ ଅପଣଙ୍କ ମନକୁ କ'ଣ ଏ ଭାବ ଆସେନାହିଁ ! ହାୟ ରଗବାନ ! ଏତେ ସୁମିଷ୍ଟ ଓ ସୁଗନ୍ଧ ଫଳଟିଏ ସୃଷ୍ଟି କରି ତାହା ଦେହରେ ଯାହା ସରସତାର ଏତେତୁର କାର୍ଯ୍ୟ କରନ୍ତି ! କିନ୍ତୁ ମନେ କରନ୍ତୁ ଯୌନମିଳନ ଫଳରେ ଯଦି ଏଇ ଗୋଲପ-କାମୁର ଗଣ <ବ ସ୍ଵାଦ କାମୁଗୋଲପର ସୁରସାଳ ଫଳରେ ଯୋଗ କରାଯାଇପାରେ ତା' ହେଲେ କଣ ପ୍ରକୃତରେ ଗୋଟାଏ ଅନନ୍ଦର କଥା ହେବନାହିଁ !

ପ୍ରତ୍ୟକ୍ଷ ବୃକ୍ଷଣ୍ଡର ମହାଜ୍ଞାନ ଉଦ୍ଭିଦତତ୍ତ୍ଵବେତ୍ତ-ମାନଙ୍କର ଆଜୀବନ ଏକାନ୍ତ ପରିଶ୍ରମଫଳରେ ବୃକ୍ଷ-ମଧ୍ୟରେ ଏପରି ସଫଳସୃଷ୍ଟି ପ୍ରକୃତରେ ଏତେଦିନେ ସମ୍ଭବ ହୋଇପାରୁଛି !

ଦୁଇଟି ଉଦ୍ଭିଦର ଯୌନମିଳନଫଳରେ ଉଦ୍ଭିଦ-
ଶିଶୁଟି କପଟ ଶୁଣ୍ଠିକା ହେବ—ଅଗ୍ରରୁ ତାହା ନିର୍ଦ୍ଦେଶ
କରିବା ଟିକିଏ କଷ୍ଟକାର । ତେବେ ମେଣ୍ଡେଲ ସାହେବଙ୍କ
ପ୍ରକାନ୍ତ କୌତୁହଳୀ ଉତ୍ପାଦକଙ୍କ ଲାଗି କେତେଟା
ମୋଟାମୋଟି ଗୁଣ ନିର୍ଦ୍ଦେଶ କରେ—କନ୍ତ ଏ ବିଗରେ
ରେଖା କରିବାପୂର୍ବରୁ କେତେଟି ବସ୍ତୁରେ ଅତ୍ୟନ୍ତ
ସାଧ୍ୟାଧ୍ୟାତ୍ମା ଅବଲମ୍ବନ କରବା ଉତ୍ପାଦକଙ୍କ ପକ୍ଷରେ
ଏକାନ୍ତ ପ୍ରୟୋଜନ । ତାହା ନହେଲେ ଏତେ ପରିଶ୍ରମ ଓ
ଅଶା ଏକାଥରକେ ଧୂଳିସାତ୍ ହେବା ଅସମ୍ଭବ ନୁହେଁ !

ସଂକର ଉତ୍ପାଦନ ବସ୍ତୁରେ ପ୍ରଥମ ଓ ପ୍ରଧାନ ଲକ୍ଷ
କରିବା ବସ୍ତୁ—ପେଉଁ ଦୁଇଟି ବୃକ୍ଷଭିତରେ ଏପରି
ପ୍ରକ୍ରିୟା କରିବାକୁ ଉଦ୍ୟତ ହେବ, ତାହା ଯେପରି ଏକ *
“ ଗଣ ” (Genus) ଭୁକ୍ତ ହୋଇଥାନ୍ତା । କାରଣ —
ବିଭିନ୍ନ ଗଣର ଦୁଇଟି ବୃକ୍ଷମଧ୍ୟରେ ଯୌନମିଳନ ଫଳରେ
ଅଧିକାଂଶ ସମୟରେ ଆଗାଧିକ ଫଳ ହୁଏନାହିଁ,
କିମ୍ବା ମୂଳରୁ ସେ ପ୍ରକାର ରେଖା ବିଫଳ ହୁଏ ।

ତା’ପରେ ପ୍ରଧାନ ଦେଖିବା ବସ୍ତୁ—ନିର୍ଦ୍ଦେଶ ଦୁଇ
ଦୁଇଟି ଏକ ବସ୍ତୁରେ ଓ ଏକ ସମୟରେ ପୁଷ୍ପ ଧାରଣ
କରୁଥିବା କି ନା ? ତେବେ ଗଣ ନିର୍ଦ୍ଦେଶ ସମୟରେ
ଟିକିଏ ସାଧ୍ୟାଧ୍ୟାତ୍ମା ଓ ବିଶ୍ୱାସରୁଦ୍ଧି ଅବଲମ୍ବନ କରି-
ପାରିଲେ ଏପରି ଭ୍ରମ ହେବା ସମ୍ଭବ ନୁହେଁ । ବୃକ୍ଷ
ଦୁଇଟିର ଜାତ ନିର୍ଦ୍ଦେଶ କରାଯାଏ ସେହି ଦୁଇ ଜାତି-
ମଧ୍ୟରୁ ସବୁଠାରୁ ସଦୃଶ ଓ ବଳବାନ୍ ଦୁଇଟି ଶ୍ୱରା ଏ
କାର୍ଯ୍ୟପାଇଁ ବାଛିନେବାକୁ ହେବ । କାରଣ ନିପ୍ରେକ
ବା ଦୁଇଜ ବୃକ୍ଷର ସନ୍ତାନ ଯେ ସେହିପରି ନିପ୍ରେକ ଓ
ରୁଗ୍ଣ ହେବ ଏଥିରେ ସନ୍ଦନ୍ଦ ନାହିଁ ।

ଏଠି ବୃକ୍ଷର ବର୍ଣ୍ଣସଂକର୍ମ୍ୟ କପରି ସଂଘଟିତ ହେବ
ତା ହାର କେତେଟି ସହଜ ଓ ସରଳ ପଦ୍ଧା ବଢାଇ
ଦେବାକୁ ଚେଷ୍ଟାକରଣ । ଆଗାଧିକରୁ ଏ ବସ୍ତୁରେ
ଯାହାଙ୍କର ଟିକିଏ ଅଗ୍ରହ ଅଛି, ବିନାଶିକ୍ଷାରେ ଘରେ
ବସିଲେ ସେମାନେ ଏହା କାମରେ ଲାଗାଇପାରନ୍ତେ ।

ଯୌନମିଳନଦ୍ୱାରା ବର୍ଣ୍ଣସଂକର ବୃକ୍ଷ ଉତ୍ପାଦନ
କରିବାକୁ ହେଲେ ସାମାନ୍ୟ କେତେଟି ଯାହା ଯନ୍ତ୍ର
ପ୍ରୟୋଜନ ହେବ, ସଂସାଧାରଣଙ୍କ ପକ୍ଷରେ ତାହା
ତେତେ ଦୁର୍ଘ୍ରାଣ୍ୟ ବା ମୂଲ୍ୟବାନ୍ ନୁହେଁ ।

ପ୍ରଥମତଃ ଖଣ୍ଡେ ଫରସେପ୍ସ Forceps ବା ସଣ୍ଡୁ ଅର୍ଥା
ଦରକାର । ପରାଗକୋଷରୁ ପରାଗ ନେଇ ସ୍ତ୍ରୀ ପୁଷ୍ପରେ
ଫରସ୍ତ କରିବାକୁ ଏ ଯନ୍ତ୍ର କାମରେ ଲାଗିବ । ପୁଷ୍ପକ,
ଅନ୍ତଃସ ଓ ପରାଗକେଶର କାଟିବାପାଇଁ ଖଣ୍ଡେ
କଇଁଟ ଓ ହାତର ଅତ୍ୟୁକ୍ତ ବିକାଶୁଣ୍ଠ୍ୟ କରିବା ଲାଗି
ଏକ ଶିଶି ସ୍ପିରିଟ୍ (Spirit) ଏ ଛତା ଗଛରେ ବନ୍ଧି
ଦେବା ଲାଗି କେତେଖଣ୍ଡ ଟିଣ ଲେବଲ୍ Label ଓ
ଖଣ୍ଡେ ନୋଟି ବହି ମଧ୍ୟ ଦରକାର ହେବ ।

ଧୂଳିତଃ ଏହି କେତେଟି ଯନ୍ତ୍ର ହେଲେ ବୃକ୍ଷର
ଯୌନମିଳନ ସଫଳକାରୀ ସମ୍ଭବ ହେବ । କାରଣ—
ଏ କାର୍ଯ୍ୟ ଯନ୍ତ୍ର ଅପେକ୍ଷା ଉତ୍ପାଦକର ହସ୍ତକୌଶଳ, ସାଧ୍ୟ-
ଧ୍ୟାତ୍ମା ଓ ଚୈତ୍ତ୍ୱ ଉପରେ ଅଧିକ ପରିମାଣରେ
ନିର୍ଭରକରେ !

ଅଜକାଳ ଅମଦେଶରେ ଅନେକ ଛଦ୍ମ କଲେଜ-
ପ୍ରସାଦରୁ ଅଲ୍ୟାଧିକ ଉଦ୍ଭିଦତତ୍ତ୍ୱ ସଙ୍ଗେ ପରିଚିତ ହେବାର
ସୁବିଧା ଲଭୁଛନ୍ତି; ସେଥିପାଇଁ ଫୁଲର ବିଭିନ୍ନ ଅଂଶ-
ମାନଙ୍କର ନାମ ସେମାନଙ୍କୁ ଜଣାଯାଏ । ଯେଉଁମାନେ
ସେ କଥା ଜାଣନ୍ତିନାହିଁ ତାଙ୍କ ସୁବିଧା ପାଇଁ ସେ ନାମ
ସବୁ ଏଠି ଆଉଥରେ କୁହାଗଲା :—

ଫୁଲଟି ସାଧାରଣତଃ ଗୁରୁ ପ୍ରଧାନଭାଗରେ ବିଭକ୍ତ ।
ପ୍ରଥମ (Calyx) କ୍ୟାଲିକ୍ସ ବା ପୁଷ୍ପ ବହୁରାବରଣ ।
ଏହାକୁ ଅମରାଣରେ ପୁଷ୍ପହତ, କୁହାଯାଏ । ଫୁଲର
ମୂଳଭାଗରେ ଯେଉଁ ସାଢ଼ା ଅଂଶଗୁଡ଼ିକ ଯାହାକୁ

ଜଗତଜଗତମାନଙ୍କର ଯେପରି ମନୁଷ୍ୟ ପଣ, ପର୍ଯ୍ୟାୟତ୍ୟାଦି
ବିଭିନ୍ନ ଅନ୍ତ ଦକ୍ଷତାରେ ମଧ୍ୟ ହେବାର ସମ୍ଭବ ଅଟେ ବର୍ଷ ଓ ପୁଷ୍ପର
ଧୂଳିରେ ଦେଇ ଉଦ୍ଭିଦ ଉତ୍ପାଦନମାନଙ୍କର ଗଣନା ନଦେବି
କରନ୍ତୁ । ଯେଉଁ ଦୁଇଟି ବସ୍ତୁ କେ ଗଣ ବସ୍ତୁ ଏକଥା ଜଣେ ବା
ହେଲେ ଉଦ୍ଭିଦ ବିଜ୍ଞାନ (Botany) ତଥା ଜଣେ ଉଦ୍ଭିଦ ଚଳଚ୍ଚିତ୍ରକ
ମାଧ୍ୟମ ଦେଇ ପ୍ରାୟ ଜଣ ।

ଦୋଡ଼ାଲ ରଖିଥାଏ ଏହା ତାହାର ନାମ । ଫୁଲ ଫୁଟିଗଲେ ପଦ୍ମପତ୍ର ଏହି ସାଗୁଆ ପାଖୁଡ଼ାକୁ ତଳେ ରହେ । ତା ଉପରେ ବିକଳ ବର୍ଣ୍ଣର ଯେଉଁ ପାଖୁଡ଼ାଗୁଡ଼ିଏ ଦେଖା-ବଦ; ତାହାକୁ କରୋଲ (Corolla) କହନ୍ତି । ଏହାକୁ ଆମର 'ପୁଷ୍ପଦଳ' କହିବା । ଏହି 'ପୁଷ୍ପଦଳ' ମଧ୍ୟଭାଗରେ ଅପେକ୍ଷାକୃତ ସୂକ୍ଷ୍ମ ସୂକ୍ଷ୍ମ ଯେଉଁ ଅଂଶଗୁଡ଼ିକ ବିଦ୍ୟମାନ ଥାଏ ତାକୁ ଷ୍ଟେମେନ୍ (Stamen) କହନ୍ତି । ଏହିଗୁଡ଼ିକ ପୁଷ୍ପର ଫୁଲନନେଇଁସୁ ବା ପରାଗକେଶର । ପୁଣି ଏହି ଜନନେଇଁସୁ ମଧ୍ୟଭାଗରେ ପରାଗକେଶରଠାରୁ ବିଭିନ୍ନ ଆକୃତି ଓ ଅବସ୍ଥାବିଶିଷ୍ଟ ଯେ ଅଂଶଟି ଥାଏ, ସେଟି ପୁଷ୍ପର ସ୍ତ୍ରୀଜନନେଇଁସୁ (Pistil) ବା ଗର୍ଭକେଶର । ଉତ୍ପାଦକର ଏହି ସ୍ତ୍ରୀ ଜନନେଇଁସୁ ବା (Pistil) ସଙ୍ଗେ ଅଧିକ ସଂପର୍କ, ତେଣୁ ତାହାବିଷୟରେ ଟିକିଏ ବିସ୍ତରଭାବରେ କହିବା ପ୍ରୟୋଜନ ହେବ ।

ସ୍ତ୍ରୀ ଜନନେଇଁସୁ ପୁଷ୍ପର ପ୍ରଧାନ ଏବଂ ଅତି ପ୍ରୟୋଜନୀୟ ଅଂଶ । କାରଣ ଏହାର ସାହାଯ୍ୟରେ ପୁଷ୍ପରୁ ବାକୋସୂତ୍ରି ସଂଘଟିତ ହୁଏ । ଯେଉଁ ପୁଷ୍ପରେ ଏ ଅଂଶଟିର ଅଭାବ ତାକୁ ଇଂସଂପତ୍ତ (Incomplete Flower) ବା 'ଅର୍ଦ୍ଧ ଫୁଲ' କହନ୍ତି । ଅର୍ଥାତ୍ ଏପରି ପୁଷ୍ପରୁ ଫଳ ବା ବୀଜ ଅଣା କରବା ବିଫଳ । ପୁଷ୍ପର ଏହି ଅଂଶଟି ସ୍ତ୍ରୀଜନନେଇଁସୁ ଉପରେ ବିଭକ୍ତ—ଉର୍ଦ୍ଧ୍ୱାଂଶକୁ ଶ୍ୱାଗ୍ରମା (Stigma) ଓ ନିମ୍ନଂଶ ବା ନାଡ଼କୁ ଷ୍ଟାଇଲ୍ (Style) କହନ୍ତି ।

ପୁଷ୍ପରୁ ମଧୁ ଆହରଣ କଲବେଳେ ପ୍ରଜାପତି ବା ଭ୍ରମର ଗୋଟିଏ ଫୁଲରୁ ଉଡ଼ି ଅନ୍ୟଫୁଲରେ ବସେ, ଏ କଥା ସମସ୍ତେ ଦେଖିଥିବେ । ପୁଷ୍ପର ପରାଗକେଶରର ଅଗ୍ରଭାଗରେ ସୂକ୍ଷ୍ମ ଧୂଳିକଣା ପରି ଏକପ୍ରକାର 'ଅଠାଳିଆ' ବସ୍ତୁ ସଂଚିତ ଥାଏ—ଏ ଗୁଡ଼ିକ ପରାଗରେଣୁ ବା ଦୋଲ୍‌ଗ୍ ଗ୍ରେନ୍‌ସ୍ (Pollen Grains) ମଧୁ ସଂଗ୍ରହରେ ଇତିପ୍ରତି ବୁଲୁଥିଲୁ ପ୍ରଜାପତି ଦେହରେ ଏହି ପରାଗରେଣୁ ଗୁଡ଼ିକ ଅପର୍ଯ୍ୟାପ୍ତ ପରମାଣୁରେ ଲିପିଯାଏ । ଯେତେବେଳେ ପ୍ରଜାପତି ସେ ଫୁଲ ଛାଡ଼ି ଅନ୍ୟଫୁଲରେ ଯାଇ ବସେ, ତା'ର ଦେହରୁ ଏହି ପରାଗରେଣୁ କେତେଗୋଟି

ବିକ୍ରମିତହୋଇ ପୁଷ୍ପର ସ୍ତ୍ରୀ ଜନନେଇଁସୁର ଅଗ୍ରଭାଗରେ ସଂଚିତ ହୁଏ ଏବଂ କାଳକ୍ରମେ ଏହି ପରାଗରେଣୁ ଷ୍ଟାଇଲ୍ (Style) ମଧ୍ୟଭାଗୀ ସୂକ୍ଷ୍ମ 'ନଳୀ' ଭିତରେଦେଇ ପୁଷ୍ପର ଗର୍ଭକୋଷରେ ପ୍ରବେଶକରି ବୀଜ ଉତ୍ପାଦନ କରେ । ଏହି ପ୍ରକ୍ରିୟାକୁ ପୁଷ୍ପର ଗର୍ଭଧାରଣ କ୍ରିୟା ବା ଫର୍ଟିଲି-କେସନ (Fertilisation) କହନ୍ତି ।

ବୃକ୍ଷର ବର୍ଣ୍ଣସଂକରଣ ଉତ୍ପାଦନରେ ଯେଉଁମାନେ ଉଚ୍ଚ ହେବେ ସେମାନଙ୍କର ପୁଷ୍ପର ଏହି ଗର୍ଭଧାରଣକ୍ରିୟା ଟିକିଏ ମନୋଯୋଗ ସହିତ ଅନୁଧ୍ୟାୟନ କରବା ପ୍ରୟୋ-ଜନ । କାରଣ ପୁଷ୍ପର ଏହି "ପରାଗକେଶକ" କ୍ରିୟା ଯାହା ପ୍ରଜାପତି ବା ଅନ୍ୟାନ୍ୟ ପତଙ୍ଗଙ୍କ ଦ୍ୱାରା ସାଧିତ ହୁଏ ଆମର ଉତ୍ପାଦକକୁ ଅନେକଟା ସେହି ପ୍ରଣାଳୀରେ କାର୍ଯ୍ୟ କରିବାକୁ ହେବ ।

ସଂଲଗ୍ନୋତ୍ପାଦନର ଆଉ ଗୋଟିଏ ପ୍ରଧାନ ଲକ୍ଷଣ କରବା ବିଷୟ:—ଦୁଇଟି ଦୁଗଳ ବା ନିସ୍ତେଜ ବୃକ୍ଷ ଭିତରେ ଯୌନମିଳନ ସଫଳତାରେ ବେଶ୍‌କରିବା ଉଚିତ ନୁହେଁ । କାରଣ—ଏପରି ବୃକ୍ଷଭିତରେ ଯୌନମିଳନ ସଫଳତାକୁ ଗଲେ ନବଜାତ ବୀଜପ୍ରସୂତ ହୋଇ ଜନକଜନନଙ୍କ-ପରି ପ୍ରାୟ ଦୁଗଳ ଓ ରୁକ୍ମ ହୁଏ । ଅଧିକାଂଶ ସମୟରେ ଆଦୌ ବୀଜପ୍ରସୂତ ମଧ୍ୟ ଉତ୍ପତ୍ତି ହୁଏନାହିଁ । ତେଣୁ ଯୌନମିଳନ ସଫଳତାବେଳେ ଉତ୍ପାଦକ ଦୁଇଟି ସତେଜ ଓ ଅଲବସ୍ତୁ ବୃକ୍ଷ ନିର୍ବାଚନ ବିଷୟରେ ସତର ସହବାନ୍ ହେବେ ।

କେତେଗୁଡ଼ିଏ ପ୍ରାକୃତିକ ବର୍ଗର (Natural Order) ବିଭିନ୍ନମାନଙ୍କମଧ୍ୟରେ ପରାଗର ଅକୃତ ଓ ପ୍ରକୃତଗତ ପାର୍ଥକ୍ୟ ଏତେ ବେଶି ଯେ ସେ ପ୍ରକାର ବ୍ୟବଧାନ ଅଭିକ୍ରମକରି ଯୌନମିଳନ ସଫଳତା ବିଚଳନା ମାତ୍ର । ଯଦିବା ଯୌନମିଳନ ସଫଳ, ଫଳରେ ଯେଉଁ ସଙ୍କର ବୃକ୍ଷର ଉତ୍ପତ୍ତିହୁଏ ତାହାଠାରେ ଦୁଇଟି ବୃକ୍ଷର ବିଶେଷତା ପରସ୍ପର ନ ହୋଇ ଅଧିକାଂଶ ସ୍ତ୍ରୀଜନନେଇଁସୁ ଗୋଟିଏ ବୃକ୍ଷର ସାଦୃଶ୍ୟ ଅଧିକ ପରିଲକ୍ଷିତ ହୋଇଥାଏ । ସଂକର ଉତ୍ପାଦନ କାର୍ଯ୍ୟରେ ନୂତନଗୁଡ଼ିକ ସମେତ ତେଣୁ

କେତୋଟି ବର୍ଣ୍ଣେ ବର୍ଣ୍ଣ ନେଇ ଆଗେ କାର୍ଯ୍ୟାରମ୍ଭ କରିବା ସୁବିଧା । କମ୍ପୋଜିଟି (Compositeae) ବର୍ଣ୍ଣିତ ବେଣ୍ଟ ସହଜରେ ଆୟତ୍ତ କରାଯାଇପାରେ । ବିଭିନ୍ନ ପ୍ରକାରର ସୂର୍ଯ୍ୟମୁଖୀ ଭିତରେ ଯେପରି Cucumerifolius, Annus, Argyrophyllus ପ୍ରଭୃତିଙ୍କ ନେଇ ସଂକରୋପାଦନର ତେଣୁ ସହଜରେ କୃତକାର୍ଯ୍ୟ ହୁଏ । ପୁଣି ଏହି କମ୍ପୋଜିଟି ବର୍ଣ୍ଣର ସବୁ 'ବରୁଣୀ' ଗୁଡ଼ିକ ଯେ ଯୌନମିଳନପନ୍ଥାରେ ଏହିପରି ସହଜସାଧ୍ୟ ତାହା ମଧ୍ୟ ନୁହେଁ । କାରଣ ଗେଣ୍ଡୁ (Marigold) ଓ ଚନ୍ଦ୍ରମୁଖିକା (Chrysanthemum) ମାନଙ୍କର ସଂକରୋପାଦନ ବଡ଼ କଠିନ, ତେବେ ମୋଟରେ ଏଭଳି କହିଲେ ଯଥେଷ୍ଟହେବ ଯେ ବୃହତ୍‌କାଳୀୟ ପୁଷ୍ପ ଓ ବୃହତ୍‌କାଳୀୟ ପରାଗରେଣୁ-ବିଶିଷ୍ଟ ପୁଷ୍ପ ଦୁଇଟିଭିତରେ ଯୌନମିଳନ ସଫଳତା ନୂତନଗୁଡ଼ିକ ପରେ ସର୍ବାଦୌ ବାହୁଲ୍ୟମ୍ ।

ସାଧାରଣ ଶାଠକ ବୋଧହୁଏ ଏଠି ପରୁଣିଆରନ୍ତୁ :— ଏକକାଳୀୟ ବୃକ୍ଷର ପରାଗରେଣୁ ନେଇ ଅନ୍ୟ କାଳୀୟ ବୃକ୍ଷର ପୁଷ୍ପମଧ୍ୟଗତ ସ୍ତ୍ରୀ-ଜନନେନ୍ଦ୍ରୀୟରେ ସଂପତ୍ତ କରାଯାଇଲେ ଯଦି ସଂକର ଉତ୍ପତ୍ତି ହେଲା ତେବେ ଧଳା ରଙ୍ଗଶୀର ଗର୍ଭାଣୁସୂତରେ ନେଳୀ ଅପସ୍ମରତାର ପରାଗ-କେଶର ପକାଇ ପାରଲେତ, ନେଳି ରଙ୍ଗଶୀର ସୃଷ୍ଟି-ହେବ ? କିନ୍ତୁ କଥାଟା ଏଡ଼େ ସହଜନୁହେଁ । ଏପରି-ତେଣୁ ପୂର୍ବେ ମଧ୍ୟ ଅନେକଥର ହୋଇଛି ଏବଂ ଯାହା ହେବାର କଥା; ସମ୍ପୂର୍ଣ୍ଣ ନିଷ୍ଫଳ ହୋଇଛି । ପ୍ରଭୃତି, ବର୍ଣ୍ଣ-

ସଂକର ସୃଷ୍ଟିର ପଞ୍ଚାଙ୍ଗ କିମ୍ପା ସେ ବିଷୟରେ ସେହିଭାବର ଅବଲମ୍ବନ କରିବା ବିପୁଳରେ ସେ ସର୍ବଦା ଜାଗ୍ରତ । ଯାହା ସହଜାତ; ଛାଏଁ ଛାଏଁ ହେଉଛି ସେହି ନିୟମର ସାମାନ୍ୟ ଟିକାଏ ବ୍ୟତିକ୍ରମ ସଫଳତା ବା ସଂକରୋପାଦନ ମୂଳ-ଭୂତି — ଅର୍ଥାତ୍ ଜୀବନର ଦୈନିକ୍ୟସ୍ଥାନ ଛନ୍ଦର ତାଳି କଟାଇ ଦେଇପାରିଲେ ସଂକରୋପାଦନ ସାଧକ ହେଲା-ବୋଲି କୁହାଯିବ । ଯେପରି ଧରନ୍ତୁ, ଗୋଟିଏ ନାଲି-ଗୋଲ୍‌ପ ଥିଲୁ, ତାହା ସହଜ ହଜିବିଆ ଗୋଲ୍‌ପର ଯୌନମିଳନ ସଫଳ ଇଷତ୍ ନାରଙ୍ଗୀ ରଙ୍ଗର ଗୋଲ୍‌ପ ଆମଦାନି କରାଯାଇଲେ ହେଲା । ଏହାବୋଲି ପଣସ-ଗଛର ଫୁଲରେ କଦଳୀଗଛର ପରାଗ ନିଷେଦ କରି ବା ନିଅନ୍ତୁ ପରାଗରେଣୁକୁ ଆମ୍ଭ ବଢ଼ଲର ସ୍ତ୍ରୀ ଜନନେନ୍ଦ୍ରୀୟରେ ସଂପତ୍ତ କରି ସେଥିରୁ ଆଦୌ ପଳ ଆଶାକରିବା ବିଭୀଷଣାମାତ୍ର ! ଯେଉଁ ଦୁଇବୃକ୍ଷ ଭିତରେ ସଂକରୋପାଦନ କରିବା ପ୍ରୟୋଜନ ପ୍ରଥମେ ସେ ଦୁଇଟିର ଜାତିଭି-ସୂଚକ ଲକ୍ଷଣଗୁଡ଼ିକୁ ଭଲକରି ସୁରଣ ରଖିବାକୁ ହେବ । ତାହାପରେ ଏହି ଜାତିଗତ ଲକ୍ଷଣ, ଯାହା ପରମ୍ପରାବଦ୍ଧରେ ସେହିକାଳୀୟ ବୃକ୍ଷରେ ବହୁପୁରୁଷରୁ ଚଳିଆସୁଛି ତାହାର ଟିକାଏ ବ୍ୟତିକ୍ରମ ସଫଳତାକୁ ପ୍ରାୟ ସେହି-କାଳୀୟ (ଅଥଚ ତା' ଠାରୁ କେତେକ ଉତ୍କଳୁଷ୍ଟ ଗୁଣ-ବିଶିଷ୍ଟ) ଅନ୍ୟ ଗୋଟିଏ ବୃକ୍ଷ ସହିତ ଯୌନମିଳନ ସଫଳ ତାହାର ସେହି ପାରମ୍ପର୍ୟରେ କିଛି ବ୍ୟତିକ୍ରମ ସଫଳତାପାଇଲେ ସଂକରୋପାଦନ କ୍ରିୟା ସଫଳ ହେଲା !

କ୍ରମଣ :—

କୃଷିନାଉଁ ।

ଗୁଡ଼ିଲର ରୋଗ—ବର୍ଷାଦିନରେ ବାୟୁମଣ୍ଡଳରେ ଯେତେବେଳେ ଜଳୀୟ ବାଷ୍ପର ପରମାଣୁ ଅତ୍ୟଧିକ, ସେହି ସମୟରେ ଯଦି ଅମାର ବା କୋଠୀରେ ବେଶି ପରମାଣୁରେ ଗୁଡ଼ିଲ କୁଟି ଅଧିକାରରେ ରହିବିଆପାଏ —

ତେବେ ସେଥିରେ ଏକପ୍ରକାର ଛତା (Fungus) ମାରଯାଏ । ବର୍ଷାଦିନେ ଓଦାକାଳ, କାଠିମୁକ୍ତ ଅବ-ଜନସ ଉପରେ ଯେଉଁ ଧଳା ଧଳା ଜନସ ଜମିଯାଏ ଏହା ସେହିପରି । ଉତ୍କଳର ଅଗ୍ନିଶିଳ ଓ ଅର୍ବଣିଶିଳ

ପଞ୍ଜିବାସୀଗଣ ବର୍ଷାଦିନ ପୂର୍ବରୁ ନିଜ ନିଜର ଘର-
ଖଇପାଇଁ ସମସ୍ତେ ବହୁପରିମାଣରେ ଚୋରାଳ ଲୁଟି
ରଖିଥାନ୍ତି । ସେହି କାରଣରୁ ଚୋରାଳରେ ରୋଗହେବା
ଗୁରୁ ସ୍ୱାଭାବିକ ।

ବ୍ୟାଧିଗ୍ରସ୍ତ ଚୋରାଳ ଖାଇବାର ଅପକାରତା :—

ଚୋରାଳ ଦେହର ଏହି ବିଷାକ୍ତ ପଦାର୍ଥଟି ଜଳରେ
ସହଜରେ ମିଶିଯାଏ । ଅତଏବ ଭାତ ଗୁଣିଲବେଳେ
ସେହି ବିଷ ଚୋରାଳରେ ପ୍ରବେଶକରେ ଓ ସେ ଖାଏ
ତାହା ଦେହରେ ଏକପ୍ରକାର ବ୍ୟାଧିର ସୃଷ୍ଟି କରେ ।
ତାହାର ଲକ୍ଷଣ :—

- (୧) ମୁଣ୍ଡବଥା ।
- (୨) ଛତି ଧଡ଼ ଧଡ଼ ହେବା ଓ ଅଲସ୍ୟ ।
- (୩) ପ୍ରଥମେ ବା ପରେ ହାତ ଫୁଲୁଡ଼ିଠେ ।
- (୪) ଶେଷରେ ରୋଗୀର ଦେହ ଅତଳ ହୋଇ ସେ

ମୃତ୍ୟୁପଥରେ ଶ୍ରବଣ କୁଏ ।

ଏ ବ୍ୟାଧିକୁ ଏଫିଡେମିକ୍ ଡ୍ରପସି (Epidemic
Dropsy) ବା ଶ୍ୱେତରୋଗ କହନ୍ତି ।

ପ୍ରତିକାର—ସାଧାରଣଲୋକେ ଟିକିଏ ସାବଧାନତା
ଅବଲମ୍ବନ କଲେ ଏହି ମାରାତ୍ମକ ବ୍ୟାଧିହାରରୁ
ସହଜରେ ରକ୍ଷା ମିଳିପାରିବ ।

(୧) ଯେଉଁମାନେ ‘କଣିଗିଆ’—ଚୋରାଳ କଣିବା
ସମୟରେ ଦେଖିରୁହଁ କଣିବେ । ‘ଛତିଅମର୍’ ଚୋରାଳରେ
ପ୍ରାୟ ଏହି ବ୍ୟାଧିର ବିଷ ଥାଏ ।

(୨) ପାଣିରେ ପକାଇଲବେଳେ ଯେଉଁ ଚୋରାଳ
ପାଣି ଉପରେ ଭସିଉଠେ ସେ ଗୁଡ଼ିକ ବିଷାକ୍ତ । ତାକୁ
ସାବଧାନରେ ବାହାର କରିଦେବା ପ୍ରୟୋଜନ ।

(୩) ଗୁଳିବା ପୂର୍ବରୁ ଚୋରାଳ ଯେପରି ଭଲରୂପେ
ଧୁଆଯାଏ ସେପ୍ରକାର ଦୃଷ୍ଟିଦେବ ।

(୪) ବର୍ଷାଦିନ ଅଗରୁ ଦେଖି ଚୋରାଳ ଲୁଟି ରଖିବା
ପ୍ରୟୋଜନ ହେଲେ ଅମାରରେ ନରଖି ଛୋଟ ଛୋଟ
ଓଳିଆରେ ରଖିବା ଦରକାର । ପୁଣି ଏପରି ସ୍ଥାନରେ
ରଖିବା ଦରକାର—ଯେଉଁଠି ବାୟୁ ଓ ଆଲୋକର ସ୍ପର୍ଶ
ଗତାଗତ ଥିବ ।

(*) ଶେଷରେ, ଏହି ବ୍ୟାଧିର ଉପଶୋଧ ଲକ୍ଷଣ
ପ୍ରକାଶ ପାଇବାମାନେ ଭାବିଥାନ୍ତୁ ବନ୍ଦକରିବା ଦରକାର ।

ଗଛରୁ ପତ୍ରପତ୍ତେ କାହିଁକି ?

ଜଳ ଉଦ୍ଭିଦର ପ୍ରାଣ । ଏହି ଜଳ ସେ ମୃତ୍ତିକାରୁ
ଶୋଷଣ କରେ ଓ ପତ୍ରବାଟିଦେଇ ଅଧିକାଂଶ ବାହାର
କରିଦାଏ । ଶୀତଦିନେ ଯେତେବେଳେ ମୃତ୍ତିକାରେ
ଜଳୀୟାଂଶ ଅଧ୍ୟନ୍ତ ଅଳ୍ପ ଥାଏ ତତ୍ତଦ୍ୱାରା ପ୍ରାଣ-
ପୋଷଣ ପାଇଁ ଯଥେଷ୍ଟ ଜଳ ନ ପାଇବାରୁ ପତ୍ର
ବାଟିଦେଇ ଅଧିକ ଜଳ ବାହାର କରିଦେବାକୁ କୁଣ୍ଡିତ
ହୁଏ । ସେଥିପାଇଁ ଏହି ଜଳସମ୍ପଦ ବନ୍ଦ କରିବାକୁ ପ୍ରତି
ପତ୍ରର ଢେଙ୍କରେ ଏକପ୍ରକାର କଠିନକସ୍ତୁ ସୃଷ୍ଟି ହୁଏ ।
ଫଳରେ ଉପଯୁକ୍ତ ରସ ଅଭାବରୁ ପତ୍ରଯାକ କ୍ରମେ ପାତ
ଝଡ଼ିପଡ଼େ ।

ତରୁ ଓ ବୃକ୍ଷ ।

ଗଛ ପତ୍ର, ବଣ ଜଙ୍ଗଲ ସହଜ ବର୍ଷାର ଯେ କିଛି
ସମ୍ପଦ ଥାଇପାରେ ଏକଥା କେହି କେବେ ଚିନ୍ତା କର-
ନାହିଁ, କିନ୍ତୁ ଅଜ୍ଞାନ ଲୋକେ ଯେପରି ପତ୍ର ଚଳାଣି
ଏ ବିଷୟରେ ବିଶେଷ ଅନୁସନ୍ଧାନ କର ପ୍ରମାଣ କରିଛନ୍ତି—
ଯେଉଁ ଅଞ୍ଚଳରେ ଗଛ ପତ୍ରର ସଂଖ୍ୟା ସେତେ ଅଧିକ,
ବର୍ଷାର ପରିମାଣ ସେଠି ସେତେ ବେଶି । କେହି କେହି
ପୁଣି କହୁଲେଣି, ଯେଉଁ ଦେଶରେ ବୃକ୍ଷର ଅଭାବ
ଦିନକୁ ଦିନ ବୃଦ୍ଧି ପାଉଛି ସେଠି ବହୁ ପରିମାଣରେ
ବୃକ୍ଷ ରୋପଣ କରାଯାଇଲେ ବର୍ଷାର ପରିମାଣ ନିଶ୍ଚୟ
ବୃଦ୍ଧି ପାଇବ । ଖାଲି କଥାରେ ନୁହେଁ, ଲଭ୍‌ଭୋଷ୍ଟର
କେତେକ ଅଞ୍ଚଳରେ ଏହି ଉଦ୍ଦେଶ୍ୟରେ ବୃକ୍ଷରୋପଣ ଓ
ବନାନା ସଫଳତାକୁ [De-forestation ଓ Afforestation]
ନାମ ଦେଇ ରିଜିମେନ୍ତ କାମ ଆରମ୍ଭ ହେଲଣି !
ଏହି ପ୍ରସଙ୍ଗରେ ସମ୍ପ୍ରତି ଅଷ୍ଟ୍ରେଲିଆରେ ଗୋଟିଏ
ନୂତନ ଚିତ୍ର ଅବିଷ୍କୃତ ହୋଇଛି । ସବୁ ଜାତିର ବୃକ୍ଷ
ବୃକ୍ଷର ସହାୟକ ନୁହେଁ । କେତେଜାତି ବୃକ୍ଷ ଅଛି ଯେ
ବୃକ୍ଷର ବିରୋଧୀ । ସେହି ଜାତିର ବୃକ୍ଷ ସବୁ ବନକୁ
କରିବାରୁ ବର୍ଷାର ବୃଦ୍ଧି ହେବାର ମଧ୍ୟ ଦେଖାଗଲା ।

ଅମଦେଶରେ ବାଣେଷତଃ ଓଡ଼ିଶାରେ ଜାଳଣିକାଠ
ଅଭବରୁ ଦାନକୁଦିନ ଗଛ ପଦ୍ମର ସଂଖ୍ୟା ଅନେକ କମି
ଯାଉଛି । ସ୍ନାନବୃଷ୍ଟି ଏହାର ଫଳ ନୁହେଁତ ?

ମୃତ୍ତିକାର ଉଦ୍‌ବିରତା ।

ମାଟି ଓଲଟ ପାଲଟ କରିବା ଦ୍ଵାରା ଭୂମିର ଉଦ୍‌ବିରତା
ବୃଦ୍ଧି ପାଏ, ଏ କଥା ଅନେକେ ଜାଣନ୍ତି । ପ୍ରତ୍ୟାତ୍ୟ ଖଣ୍ଡର
ବିଖ୍ୟାତ ବୈଜ୍ଞାନିକ ଡାରଉଇନ୍‌ଙ୍କ ମତରେ ସାଧାରଣ
ମାଟିରେ ଯେଉଁ ଜିଆ ଓ ଉଦ୍‌ବି ଥାନ୍ତି ସେମାନେ ବର୍ଷ-
କରେ ମାଣପ୍ରତି ୧୦ ମହଣ ସୁସ୍ଥ ମୃତ୍ତିକା ଉପରକୁ
ବାହାର କରି ଦିଅନ୍ତି । ଏହିପରି ଯେତେମାଟି ତଳୁ
ଉପରକୁ ଆସେ ଆଲୋକ ଓ ବାୟୁ ସଂସ୍ପର୍ଶରେ ଆସି ତାହା

ଜମିର ଉଦ୍‌ବିରତା ବଢ଼ାଏ । କେତେ ଯାଗାରେ ମୂଷା ଓ
ରୁକ୍ମନାଗ ମଧ୍ୟ ଏ କାମ କରନ୍ତି । କିନ୍ତୁ ସେମାନେ ଉପ-
କାର କରନ୍ତି ଯେତକ ଗଛର ଚୋର କାଟି ଦେଇ ଅପ-
କାର କରନ୍ତି ତାଠୁଁ ବେଶି ।

ସ୍ଵବାଦ ।

୧—ବୃକ୍ଷରେ ଭରଳବିଷ ନିଷେକ ଯନ୍ତ୍ର—ବୃକ୍ଷର
ଅନିଷ୍ଟକାରକ କଟ ପଙ୍ଘେ ନିଷ୍ଠ କରଣା ପଶେ ନିଶେ ଅମେରକାବ ଯା
ଅନ୍ୟନ ଭଲେ ଏହିପରି ଅବିଷ୍ଟର ବରୁଣନ୍ତି । ବୃକ୍ଷରେ ଦିଶି ବ୍ୟା ଓଷଧ
ନିଃକେଟିତ୍ଵର ପରୁଣମ ଓ ବ୍ୟସ୍ତ ବାଦୁଲ୍ୟ ଏହାଦ୍ଵାରା ସହଜହେବ ବୋଲି
ଅଜ୍ଞା କରାଯାଏ ।

ବୃକ୍ଷନିକ୍ଷୁ—ଏହି ପଦ୍ମ ବୃକ୍ଷର ବଂଶରେ ଲଗତ ୧୦୧୧
ପିଣ୍ଡୁର କଥା ଅନାନ୍ୟ କାଟି ବହା ଉପରରୁ ଯାଇ ଅନିଷ୍ଟ କରାଯାଏ
ନାହିଁ । ବହା ମଧ୍ୟ ଜଣେ ଅମେରକା ନକର ଅବିଷ୍ଟତ ।

ମାଗୁଣି ।

ଶ୍ରୀମତୀ ଦେବହୂତ ଦେଇ ।

ଦିଅଜ୍ଞାନ ଦିଅ ଯୈର୍ଷି ହେ ପରମ ପିତା
ଏତକ ମାଗୁଣି ଶ୍ରୀଚରଣେ
ପବନ ନିର୍ମଳ ହେଉ ମୋର ଅନୁରାଗ
ତବପଦ ଭୁଲିଯା ଯେସନେ ।
ଶତ ପ୍ରଲୋଭନେ ପଡ଼ି ହୃଦୟେ ମୋହର
ନ ଘଟିକେବେହେଁ ଯୈର୍ଷି ରୁଧି
ବିଷ୍ଣୁପ୍ରାଣେ ପ୍ରାଣ ମୋର ହୋଇ ଯାଉ ଏକ
ସ୍ଵାର୍ଥ ହୋମେ ପଡ଼ୁ ପୃଷ୍ଣୁହୂତ ।

ଅବଳା ହୃଦୟେ ବଳ ସାହସ ଅଭବ,
ନିଦା ମଧ୍ୟେ ତରଣୀ ସମାନ—
ସୃଷ୍ଟିବାୟୁ ମଧ୍ୟେ ପଡ଼ି ଘୂରଇ ଚୈଦିବେ
ସଖେ ସଖେ ବିପଦଲୀବନ ।
ତାଳ କ୍ଷୁଦ୍ରାବାର ମୋର ହୃଦୁ ଚଷଳତା
ଭାସିଯାଉ ହେ ପ୍ରଭୁ ଅବରେ
ହେଉ ପ୍ରଭୁ ଅଗ୍ରସର ଜୀବନ ମୋହର
କର୍ମପଥେ ସଦା ଧୀରେ ସ୍ଥିରେ ।



ଜନ୍ମାନ୍ତରବାଦ ।

(ଅର୍ଥାତ୍ ହିନ୍ଦୁ ଫେରାକାରର ପ୍ରବନ୍ଧ ଅବଲମ୍ବନରେ)

ଶ୍ରୀ ଜନନୀଥ ଦାସ ।

ଜନ୍ମାନ୍ତର ତତ୍ତ୍ୱ ଅଲ୍ପବନ ହେଲା ପାଶ୍ଚାତ୍ୟ ଯତ୍ନିତ ମଣ୍ଡଳୀକର ଧାର ଅଲୋଚନାର ବ୍ୟୟ ହୋଇଅଛି । ତାର ବହୁପୁଞ୍ଜରୁ ଫେକନାର ତାଙ୍କର ଜନ୍ମାନ୍ତର ବାଦ ପ୍ରସାର କରନ୍ତି । ସେତେବେଳେ ପଣ୍ଡିତବର୍ଗ ଏହାକୁ ଉଦ୍‌ଭଟ୍ ଅଲୋଚନା ବୋଲି ଅଗ୍ରାହ୍ୟ କରୁଥିଲେ ।

ଫେକନାର ଯେଉଁ ବର୍ଣ୍ଣରପ୍ରଣାଳୀ ଅବଲମ୍ବନ କର ଜୀବାତ୍ମାର ଅନନ୍ତରତ୍ୱ ପ୍ରମାଣ କରନ୍ତୁ ତାହା ବିଜ୍ଞାନ ସମ୍ମତ । ଏହା ପ୍ରଧାନତଃ ଉପମାମୂଳକ (Method of analogy) । ପୃଥିବୀ ଯଦି ଜୀବପ୍ରସୂ ହୁଏ ତେବେ ଅନ୍ୟାନ୍ୟ ଗ୍ରହ ପୃଥିବୀପରି ଅବସ୍ଥାମୁକ୍ତ ହେଲେ ଜୀବ ପ୍ରସୂ ହେବନାହିଁ କାହିଁକି ? ଏହି ମୁକ୍ତିକୁ ଉପମାତ୍ମକ ମୁକ୍ତି କହନ୍ତି (Argument by analogy) ।

ପ୍ରଧାନତଃ ତିନୋଟି ଜନ୍ମାନ୍ତରବାଦ ବରୁକରେ ଯେଉଁ ତିନୋଟି ମୁକ୍ତି ପ୍ରୟୋଗ କରାହୁଏ ଫେକନାରକର ମୁକ୍ତି ବ୍ୟତୀତ ତାହାର ଖଣ୍ଡନସ୍ୱରୂପ ।

ଜନ୍ମାନ୍ତରବାଦର ବରୁକରେ ଏହି ମୁକ୍ତି ତିନୋଟି କଥାହୁଏ ।

(କ) ଜନ୍ମର ଧର୍ମ ଚୈତନ୍ୟ ନୁହେଁ । ଜୀବଦେହ ଜନ୍ମ ପିଣ୍ଡ ମାତ୍ର । ମରଣାନ୍ତେ ଜୀବଦେହ ପଞ୍ଚଭୂତରେ ମିଶିଯାଏ, ସେହିହେତୁରୁ ଚୈତନ୍ୟ ସଙ୍ଗେ ସଙ୍ଗେ ଲୋପହୁଏ ।

(ଖ) ଦେହାତ୍ମତ୍ୱ ଅଜନ୍ମ କିନ୍ତୁ ରହିଲେ ଦେହ ଧ୍ୱଂସ ପରେ ତାହାର ସ୍ୱତନ୍ତ୍ର ଅବସ୍ଥିତି ସମ୍ଭବନୁହେଁ । ସ୍ୱତନ୍ତ୍ର ରହିବାକୁ ହେଲେ 'ଅସ୍ତି' ବଚ୍ଚେ ଗୋଟିଏ ଆଧାର ତ ଦରକାର । ଜଳବିନ୍ଦୁ ଜଳରେ ମିଶିଗଲେ ତାହାର ପୁଣି ସ୍ୱାତନ୍ତ୍ର୍ୟ କାହିଁ ? ସୂକ୍ଷ୍ମର ସହିତ ମସୃଣର ନିତ୍ୟ ଯମନ । ମସୃଣ ଧ୍ୱଂସ ହେଲେ ସୂକ୍ଷ୍ମ ଧ୍ୱଂସ ହୁଏ । ମୁକ୍ତାତ୍ମାର ଫୁଟକମୁସ୍ତୁତି ନ ରହିଲେ ତାର ବ୍ୟକ୍ତିତ୍ୱ (Individuality) କପରି ରହିବ !

(ଗ) ସଂକ୍ଷେପରେ ଏହି ମୁକ୍ତିଟି ଏହିପରି । ଅହାର ବିଦେହାବସ୍ଥା ମାନବାକୁ ହେଲେ ଅସ୍ତିତ୍ୱର ଅବିଚ୍ଛିନ୍ନତା (Continuity) ଓ କ୍ଷମିକ ଅବସ୍ଥାନ୍ତର ପ୍ରତ୍ୟକ୍ଷ ବ୍ୟତୀ ବୋଲି ପ୍ରମାଣ କରବାକୁ ହେବ । ଯୌବନ ଲୋପ

ତୈଶବର ଓ ବାର୍ଦ୍ଧକ୍ୟ ଯେପରି ଯୌବନର ମନ୍ଦୁଗୁରୁଣୀ ଓ ପ୍ରତ୍ୟକ୍ଷିତ ସେହିପରି ଜନ୍ମାନ୍ତର ଏ ଜନ୍ମର ପରମ୍ପରାକୁ ପ୍ରତ୍ୟକ୍ଷ ବ୍ୟସ୍ତ ହେବା ଉଚିତ । କେବଳ ଏହା ନୁହେଁ— ଜନ୍ମାନ୍ତର ଏ ଜନ୍ମଠାରୁ ଉଲ୍ଲତାପସ୍ତା, ତାହା ମଧ୍ୟ ପ୍ରମାଣ କରିବାକୁ ହେବ । ଫେକନାର ଏହି ଅପରିବର୍ତ୍ତନ କି ଉତ୍ତର ବିଅନ୍ତ ଦେଖାଯାଉଛି:—

ଫେକନାର ପ୍ରଥମ ଅପରିବର୍ତ୍ତନ ଉତ୍ତର ବିଅନ୍ତ;— ଜନ୍ମ ତୈତନ୍ୟସ୍ତାନ ଏକଥା କୁହାଯାଇ ନ ପାରେ । ଜୀବ—ପଦାର୍ଥ ଜନ୍ମରୁଁ ଉତ୍ପନ୍ନ । ପୃଥିବୀକୁ ପ୍ରାଣସ୍ତାନ କଠିଣ କହିଲେ ତୁଲ କଥା ହେବ । ତମେ ଅମେ ଯେପରି ପ୍ରାଣମୟ ଜୀବ ପଦାର୍ଥ ପୃଥିବୀ ମଧ୍ୟ ସେହିପରି ପ୍ରାଣମୟ ପଦାର୍ଥ । ତାହାର ପ୍ରତ୍ୟେକ ଅଣୁ ପରମାଣୁ ସଦା ଚେଳ-ସଦା ଓ ମୃତ୍ୟୁଶୀଳ, ଶକ୍ତିଦ୍ୱାରା ଅନୁପ୍ରାଣିତ । ଯେପରି ମୋର ଅନ୍ତାହାର ମୋର ଦେହ ସଞ୍ଜୀବିତ, ଯେପରି ମୋର ଦେହ ମୋର ଅନ୍ତାକୁ ଧାରଣ କରିଅଛି, ସେହିପରି ପୃଥିବୀର ବିଚ୍ଛିନ୍ନ ଜନ୍ମମୟ ଦେହ ଗୋଟିଏ ବିଚ୍ଛିନ୍ନ ଅନ୍ତାଦ୍ୱାରା ସଞ୍ଜୀବିତ । କିନ୍ତୁ ସେ ଅନ୍ତା ମୋର ଅନ୍ତାପରି ସମସ୍ତଙ୍କି ନ ହୋଇପାରେ । ତାହାର ସ୍ୱରୂପ ଧାରଣା କରିବା ସାଧ୍ୟ ନୁହେଁ । ମୋର ଦେହସ୍ଥ ଗୋଟିଏ ଜୀବକୋଷ (Cell) ଯେପରି ମୋର ସମଗ୍ର ଅନ୍ତାକୁ ଧାରଣ କର-ପାରେ ମୁଁ ମଧ୍ୟ ସେହିପରି ଜୀବଜନନୀ ବସୁନ୍ଧରୀଙ୍କ ଅନ୍ତାକୁ ଧାରଣା କର ଅନୁଭବ କରି ପାରେନାହିଁ । ପୃଥିବୀର ଯଦି ଏହିରୂପ ଅନ୍ତା ଥାଇପାରେ, ତେବେ ଚନ୍ଦ୍ର, ସୂର୍ଯ୍ୟ, ଗ୍ରହ ନକ୍ଷତ୍ର ସମସ୍ତଙ୍କର ଅନ୍ତା ଥିବା ସମ୍ଭବ । ସମଗ୍ର ବିଶ୍ୱବ୍ରହ୍ମାଣ୍ଡର ସେହିପରି ଏକ ବିଚ୍ଛିନ୍ନ ଅନ୍ତା ଅଛି । ଏହାକୁ ବିଶ୍ୱାନର ବା ବିଶ୍ୱାନ୍ତା କୁହାଯାଇପାରେ । Virgil ଠିକ୍ କହିଛନ୍ତି :—

One life through all the creation runs”

* * *

“And in all substance is a single soul”

ବିଶ୍ୱ ସମସ୍ତ ଜନ୍ମପଦାର୍ଥ (ଗ୍ରହ, ନକ୍ଷତ୍ର, ସୂର୍ଯ୍ୟ, ଚନ୍ଦ୍ର, ନିହାରକା, ଧୂମକେତୁ ପ୍ରଭୃତି) ଏକ ବିଚ୍ଛିନ୍ନ-ସ୍ୱରୂପଙ୍କ ଦେହ । ଜୀବଜନ୍ତୁ, ଉଦ୍ଭିଦ, ବାୟୁ, ଜଳ,

ଧାତୁ, ପ୍ରସ୍ତର ଏ ସମସ୍ତ ସେହି ବିଚ୍ଛିନ୍ନ—ଦେହର ଦେହ—କୋଷସରୂପ । ଏହି ବିଚ୍ଛିନ୍ନସରୂପ ଦେହର ଯେଉଁ ଅନ୍ତା ତାହାହିଁ ଏହି ଦେହକୁ ଧାରଣ କରିଅଛି । ସେହି ଓ ମୃତ୍ୟୁଶୀଳ ଅନ୍ତାଙ୍କ ତେଜରେ ବିଶ୍ୱ ସମସ୍ତ ବସ୍ତୁ ଉତ୍ପନ୍ନ ହେଉଛି, ବୃକ୍ଷିକର କରୁଛି ଓ ଧୂସ ହେଉଅଛି । ଜୀବ ଯେପରି ଏ ବିଚ୍ଛିନ୍ନ—ଦେହର କଣାମାଟି, ଜୀବର ଅନ୍ତା ସେହିପରି ବିଚ୍ଛିନ୍ନ—ଅନ୍ତାର କଣିକା । ପ୍ରାଣସ୍ତାନ କଥା ଗୋଟାଏ ଅଲଗା କଲ୍ୟାଣ । ଅଣୁପରମାଣୁ, ବା ଇଲେକ୍ଟ୍ରନ୍ ସମସ୍ତ ସେ ଅର୍ଥାତ ଶକ୍ତିର ସମାବୃତ୍ତ କେନ୍ଦ୍ରମାଟି, ଏହା ଅଧିକ ବିଜ୍ଞାନ ସଦର୍ପରେ କହୁଅଛି ।

ସୂକ୍ଷ୍ମ ଦେହ ଧୂସ ହେଲେ ଦେହସ୍ଥ ତେଜନାର ବିନାଶ ହୁଏନାହିଁ । ଯାହା ସତ୍ତା ତାହାର ଅଭାବ ହୁଏନାହିଁ, ଯାହା ଅସତ୍ତା ତାହାର ଉତ୍ପତ୍ତି ନାହିଁ । ଜଡ଼ର ଯେପରି ଅତ୍ୟନ୍ତକ ବିନାଶ ନାହିଁ, ଶକ୍ତିର ସେହିପରି ଅତ୍ୟନ୍ତକ ବିନାଶ ନାହିଁ । ମରଣାନ୍ତେ ଯେପରି ଦେହ ପୃଥିବୀଦେହରେ ମିଶିଯାଏ, ଦେହସ୍ଥ ତୈତନ୍ୟ ପଦାର୍ଥ ବା ଅନ୍ତା ସେହିପରି ପୃଥିବୀର ଅନ୍ତାରେ ଅନ୍ତସ୍ତ ଗ୍ରହଣକରେ । ଜୀବାତ୍ମା ପୃଥିବୀର ଅନ୍ତା ସହିତ ଯୁକ୍ତହୁଏ । ଯଦି ତାହା ହୁଏ ତେବେ ତାହାର ବ୍ୟକ୍ତିତ୍ୱ ବା ସ୍ୱାତନ୍ତ୍ର୍ୟ ରହିଲ କାହିଁ? ସତ୍ତା ଧୂସହେଲେ ଯେପରି ସତ୍ତା ଜଳ ଜଳରେ ମିଶି ଏକାକାର ହୁଏ, ଜୀବାତ୍ମା ଦେହାନ୍ତେ ଠିକ୍ ସେହିପରିଭାବରେ ବିଶ୍ୱାନ୍ତାରେ ଲୀନ ହୁଏନାହିଁ । କି ପ୍ରକାର ଜୀବାତ୍ମା ତାହାର ସ୍ୱାତନ୍ତ୍ର୍ୟ ରକ୍ଷାକରେ—ତାହା ଅନ୍ୟ ଯୁକ୍ତଦ୍ୱାରା ଫେକନାର ବୃତ୍ତା ଅଛି । ଅନ୍ତାକୁ ସ୍ୱତନ୍ତ୍ର ଭାବରେ ରହିବାକୁ ହେଲେ ଯେ ଗୋଟାଏ ଦେହ ନିତାନ୍ତ ପ୍ରୟୋଜନ ତାହାର କୌଣସି କାରଣ ନାହିଁ ।

ମନସ୍ତତ୍ତ୍ୱ ଅଲୋଚନା କଲେ ଅମ୍ବୋମାନେ ପଶି ଇନ୍ଦ୍ରିୟ ସାହାଯ୍ୟରେ ବସ୍ତୁ ବୋଧକରୁଁ । ଏହିସବୁ ଅନୁଭୂତ ଅମ୍ବୁ ମନରେ ସଂସ୍କାରରୂପରେ ସଂଚିତ ହୋଇ ରହିଯାଏ । ପ୍ରୟୋଜନ ହେଲେ ସ୍ମୃତି ସେହିସବୁ ସଂସ୍କାରକୁ ଜାଗାଇଦେଏ । ଅନୁଭୂତ ଓ ସ୍ମୃତି ଦୁଇଦ୍ୱାରା (Intellect) ମନୋଜଗତ୍ ଗଢ଼େ । ଅସଂଖ୍ୟ ଅନୁଭୂତର ସଂସ୍କାର(Idea)ଯୋଗାଣ ଯୋଗାଣରେ ମନର କାର୍ଯ୍ୟକ୍ରମ

ସଂଘଟିତ ହୁଏ, ଅଥଚ ସଂସ୍କାରଗୁଡ଼ିକର ସ୍ୱାତନ୍ତ୍ର୍ୟ ନଷ୍ଟ ହୁଏନାହିଁ । ପରସ୍ପର ମିଶି ଏକାକାର ହୋଇଯାଏନାହିଁ । ଫେକ୍‌ନାର ବିଦେହାତ୍ମାର ସ୍ୱତନ୍ତ୍ରତାବନ୍ଧୁ ଚିତ୍ତରୂପାକାରପାଇଁ, ଏହି ଅନୁଭୂତି ଓ ସଂସ୍କାର ଉପମା ପ୍ରୟୋଗ କରିଛନ୍ତି । ସେ କହନ୍ତି ଅମର ଇହ ଜୀବନଟା ବ୍ୟାଧିତାର ମନୋ-ଜଗତରେ ଗୋଟାଏ ଅନୁଭୂତି (Sense perception) ପରି, ଅତି ପର ଜୀବନଟା—ଗୋଟାଏ ସ୍ମୃତିପରି । ଅମେ ଯେତେବେଳେଯାଏ ଜୀବତ, ତେତେବେଳେଯାଏ ଯେପରି ଅମ ମଧ୍ୟଦେଇ ବ୍ୟାଧିତାଙ୍କର ଅନୁଭୂତି ଚାଲୁ-ଥାଏ, ଅମେ ମରଗଲେ ଅମର ଦେହମୁକ୍ତ ଚୈତନ୍ୟ ବସ୍ତୁଟା ବ୍ୟାଧିତାଙ୍କ ମନୋଜଗତରେ ସ୍ମୃତିପରି ରହି-ଯାଏ । ମନୁଷ୍ୟର ମସ୍ତିଷ୍କରେ ଯେପରି ଅସଂଖ୍ୟ ସଂସ୍କାର ଏକତ୍ର ରହି ମଧ୍ୟ ସ୍ୱାତନ୍ତ୍ର୍ୟ ରଖାଇରନ୍ତି, ସେହିପରି ଅସଂଖ୍ୟ ଦେହମୁକ୍ତ ଜୀବଚୈତନ୍ୟ ବ୍ୟାଧିତାଙ୍କ ସ୍ମୃତିପରିରେ ନିରାକାର ନିରାକରଣ ହେଲେ ମଧ୍ୟ ସ୍ୱତନ୍ତ୍ର ଭାବରେ ରହନ୍ତି । ଅମର ଇହ ଜୀବନର ଯେପରି ଗୋଟିଏ ଅନୁଭୂତି ଅନ୍ୟ ଅନୁଭୂତି ଉପରେ କ୍ରିୟାକରେ, ଗୋଟିଏ ସ୍ମୃତି ଅନ୍ୟ ସ୍ମୃତିଉପରେ କ୍ରିୟାକରେ ବା ସ୍ମୃତି ଅନୁଭୂତି ଉପରେ ଓ ଅନୁଭୂତି ସ୍ମୃତିଉପରେ କାମକରେ, ସେହିପରି ବ୍ୟାଧିତାଙ୍କ ଅନୁଭୂତି ଗୋଟିଏ ବିଦେହ ଜୀବାତ୍ମା ଅନ୍ୟ ବିଦେହାତ୍ମା ଉପରେ କାମକରେ । କାର୍ଯ୍ୟତଃ ଦେହମୁକ୍ତ ଜୀବାତ୍ମାମାନଙ୍କ ମଧ୍ୟରେ ପରସ୍ପର ଜଣାଶୁଣା ରୂପାତ୍ମକ ଚଳେ, ବା ବିଦେହାତ୍ମା ଦେହବଦ ଆତ୍ମାଉପରେ ମଧ୍ୟ କ୍ରିୟା କରିପାରେ । ସ୍ୱତନ୍ତ୍ର ଦେଶା-ଗଲା ଫେକ୍‌ନାରଙ୍କ ମତରେ ବିଦେହ ଅତ୍ୟାଗୁଡ଼ିକ ସ୍ୱତନ୍ତ୍ର ଭାବରେ ରହି ଅନ୍ୟ ବିଦେହ ଅତ୍ୟା ସହିତ ବା ଜୀବିତ ଆତ୍ମାସହିତ ଭାବର ଅଦାନ ପ୍ରଦାନ କରିପାରନ୍ତି । ଏଥିରେ ଅବିଶ୍ୱାସନୀକ ଅନୁମାନ କିଛିନାହିଁ । ସଦା ତାହା ହେଲା ତେବେ ବୁଝିବାକୁ ହେବ—ବିଦେହାତ୍ମାର ପୂର୍ବଜନ୍ମ ସ୍ମୃତି ଠିକ୍ ଥାଏ । କିନ୍ତୁ ସ୍ମୃତି ସମ୍ପର୍କହେଲେ ଏହାର ଗୋଟାଏ ନା ଗୋଟାଏ କୌଣସି ପ୍ରକାର ଦେହ ପ୍ରୟୋଜନ । କାହିଁକିନା ଦେହ ବିନା ଆତ୍ମାର ମନନ-କ୍ରିୟା ଧାରଣାକରିବା ଅସମ୍ଭବ ।

ଏହି ସମସ୍ୟା ପୂର୍ଣ୍ଣ କରିବାପାଇଁ ଅନେକେ ମୂକ୍ତାତ୍ମାଙ୍କର ବାୟୁଗନ୍ଧ (Ethereal) ଦେହ କଲ୍ପନା

କରନ୍ତି । ଫେକ୍‌ନାର କହନ୍ତି ବାୟୁଗନ୍ଧ ଦେହ କଲ୍ପନା ମୁକ୍ତରେ ଯିବ ହେବନାହିଁ, କାହିଁକି ନା ବାୟୁ ବା ଇଥର ଗୋଟିଏ ଅବିଚ୍ଛିନ୍ନ ସଦର୍ପ ସଙ୍ଗେ ସଙ୍ଗେ ସଙ୍ଗେ ଭାବରେ ଅନୁଭୂତ । ଏହାର ଅର୍ଥାତ୍‌କ ବ୍ୟବ-ହାର କଲ୍ପନା କରାଯାଇ ନ ପାରେ । ମୁକ୍ତ ଆତ୍ମାଙ୍କର ଯେଉଁ ଦେହ ତାହା କି ପ୍ରକାର ? କିପରିରେ ନିର୍ମିତ ?

ଏହି ସମସ୍ୟା ପାଇଁ ଫେକ୍‌ନାର ନିକୋଟିତ ଭିକ୍-ପ୍ରଣାଳୀର ସାହାଯ୍ୟ ନେଇଛନ୍ତି । ସେ କହନ୍ତି—ଜୀବର ଯେଉଁ ଐହୁକ ଦେହ ତାହା କ'ଣ ନିଜ ଅପରସର୍ବନ-ଶୀଳ ? କଦାପି ନୁହେଁ । ଶେଷବରୁ ବାର୍ଦ୍ଧକ୍ୟ ପର୍ଯ୍ୟନ୍ତ ଜୀବଦେହ ଶେଷ ଶେଷ ପରସର୍ବିତ ହେଉଛି । ଅତି ଯେଉଁ କିଡ଼ାଣୁ ପରମାଣୁ ଏ ଦେହ ଗଢ଼ି ରଖିଛି, କାଲି ଅତି ତାହା ନାହିଁ, ନୂତନ ଅଣୁ ପରମାଣୁ ତା ସ୍ଥାନ ଦଖଲକଲଣି; ଯେଣେ ଯେଣେ, ଦିନ ଦିନ, ବର୍ଷକୁ ବର୍ଷ ଏହିସବୁ ଅଣୁ ପରମାଣୁ ବଦଳୁଛି, ଅତି ଯେଉଁ ଦେହ ତାହା କାଲି ଯେଉଁ ଦେହ ଥିଲା ସେଥିରୁ ଉତ୍ପନ୍ନ ଆତ୍ମା ଜୀବନଯୋଗରେ ଉପି ଉପି ଜନ୍ମଠାରୁ ମୃତ୍ୟୁ-ପର୍ଯ୍ୟନ୍ତ ନବ କଳେବର ଧାରଣକରି ଚାଲୁଛି । ଜୀବ ଶରୀରସ୍ଥ ପ୍ରାଣ ଶକ୍ତି । ଏହି ନବ କଳେବରର ଉଦାଦାନ ତାର ବେଷ୍ଟନାରୁ ସଂଗ୍ରହ କରୁଛି କେବଳ ତାହା ନୁହେଁ, ଏହି ବେଷ୍ଟା ଫଳରେ ସେ ଚତୁର୍ଦ୍ଦିଗସ୍ଥ ସମସ୍ତ ଜନ୍ତୁ ବଢ଼ୁଛି ରୂପାନ୍ତରିତ କରୁଛି ।

ମୋର କାର୍ଯ୍ୟ, ମୋର ଚିନ୍ତା, ମୋର ବେଷ୍ଟା, କେବଳ ମୋର ଦେହକୁ ରୂପାନ୍ତରିତ କରୁନାହିଁ, ଏହାର ଫଳରେ ଅନ୍ୟ ଦେହରୁ ଜନ୍ମକୁ ମଧ୍ୟ ସୃଷ୍ଟି ମାତାରେ ପରସର୍ବିତ କରୁଛି । ମୋର ବାହାରରେ ଏହି ପରସର୍ବିତ ଓ ରୂପାନ୍ତରିତ ଜନ୍ମହିଁ ମୋର ବିଦେହାତ୍ମାର ପାରଲୌକିକ ଦେହ ଗଢ଼ି ନେଉଛି । ମୋର ଦେହ ଓ ମସ୍ତିଷ୍କଟି ଯେପରି ଗୋଟିଏ ଯଦ୍, ଦାକ । ଏହା ଦେହସ୍ଥ ଆତ୍ମାର କ୍ରିୟାବଳରେ ଯେଉଁଠି ହୋଇ ଗୋଟିଏ ଅଭିନବ ବିଚ୍ଛିନ୍ନ ଦେହ ସୃଷ୍ଟିକରି ନେଉଛି । ମୁଁ ଯେତେବେଳେ ମାତୃଗର୍ଭରେ ଥିଲି ସେତେବେଳେ ମା'ର ଶରୀରରୁ ମୋର ଛଣ-ଦେହ ଗଢ଼ିଥିଲି ମୁଁ ଯେବେ ଭୂମିସ୍ତୁହେଲି

ସେତେବେଳେ ପ୍ରକୃତରୁ ମୋର ଐହକ ଦେହ ଗଢ଼ି ନେଇ ଏକ ସମୟ ଆଧୁନାଳ ବ୍ୟାପୀ ପୃଥିବୀର ଜଡ଼ତା ଚୈତନ୍ୟ ରହିମଧ୍ୟରୁ ନିଜର ପାରଲୌକିକ ଦେହ ଗଢ଼ନ୍ତୁ ।

ଏହା କି ପ୍ରକାରରେ ସାଧ୍ୟତଦ୍ୱୟ ? ଫେକନାର ଗୋଟିଏ ଦୃଷ୍ଟାନ୍ତ ସାହାଯ୍ୟରେ ବୁଝାଇଛନ୍ତୁ :—

ଜନ୍ମ ସମୟରେ ଜୀବ-ମସ୍ତିଷ୍କ ଯେଉଁ ପରିଭ୍ରମରେ ଆସେ, ଠିକ୍ ସେହିପରି ରହେ'ନା; ଏହା ମୂର୍ତ୍ତୁରୁ ମୂର୍ତ୍ତୁକୁ ନୂଆ ନୂଆ ଭାବରେ ଗଢ଼ି ହେଉଥାଏ । ଏହି ରୂପାନ୍ତର ମୂଳରେ ପ୍ରାକୃତିକ ପ୍ରଭାବ ଓ ଅନ୍ୟ ମସ୍ତିଷ୍କର ପ୍ରଭାବ—ଲୁଆରଙ୍କ ଶିଷ୍ୟର ମସ୍ତିଷ୍କ ଲୁଆରଙ୍କ ଆହାର ପ୍ରଭାବରେ ରୂପାନ୍ତରତ, ଡାରୁଇନଙ୍କ ଆହାର ପ୍ରଭାବରେ ତାହାଙ୍କର ବହୁଶିଷ୍ୟଙ୍କ ମସ୍ତିଷ୍କ ରୂପାନ୍ତରତ । ଲୁଆର ବା ଡାରୁଇନଙ୍କ ଆତ୍ମା (Spirit) ଧ୍ୟାନ ଶ୍ରେଣୀ ଧାରଣା ବଳରେ ସେମାନଙ୍କ ନିଜ ନିଜ ଶିଷ୍ୟମାନଙ୍କ ମସ୍ତିଷ୍କ ରୂପାନ୍ତରତ କରି ସେଥିରେ ନିଜ ନିଜର ମସ୍ତିଷ୍କ ଅନ୍ତର୍ଭୁକ୍ତ କରି ଲୁଆର ବା ଡାରୁଇନଙ୍କ ଆତ୍ମା ଏହିସବୁ ଅନ୍ତର୍ଭୁକ୍ତ ଶିଷ୍ୟମାନଙ୍କ ମସ୍ତିଷ୍କରେ ଅନ୍ତର୍ଭୁକ୍ତ ପାଆନ୍ତୁ । ଏହିରୂପେ ପ୍ରକାହ ଶତମୁଖୀ ହୋଇ ନାନାଦିଗରେ ବିସ୍ତୃତ ହୋଇଯାଇ ବିସ୍ତୃତ ଲୁଆରରେ । ଆହା ଆହାର ପରିବର୍ତ୍ତନ କଲପରି ଜଣାଯାଏ । ଯେଉଁ ଚୈତନ୍ୟ-ପ୍ରକାହ ଲୁଆରଙ୍କ ମସ୍ତିଷ୍କରେ ଥିଲା ତାହା, ପ୍ରଥମଆହାର ସ୍ୱୀକୃତିଦ୍ୱାରା ହିଁ ଅନ୍ତର୍ଭୁକ୍ତ ହୋଇ ଥିଲା, ପ୍ରଥମଆହାର ସ୍ୱୀକୃତିଦ୍ୱାରା ହିଁ ଅନ୍ତର୍ଭୁକ୍ତ ହୋଇ ଥିଲା, ପ୍ରଥମଆହାର ସ୍ୱୀକୃତିଦ୍ୱାରା ହିଁ ଅନ୍ତର୍ଭୁକ୍ତ ହୋଇ ଥିଲା । ଗଜପତି ବୃକ୍ଷାଣୁ ନବ ନବ କୋଷ ସୃଷ୍ଟି କରି ବୃକ୍ଷରୁ ବୃକ୍ଷରୁ ଦେହ ନିର୍ମାଣ କରି ମହାବୃକ୍ଷରେ ପରିଣତ ହୁଏ । ଏକାବେଳେକେ ଗୋଟାଏ ନୂଆ ପଦାର୍ଥ; ଅଥଚ ତା'ର ବୃକ୍ଷରୁ ନଷ୍ଟ ହୁଏନା । ସେହିପରି ଲୁଆରଙ୍କ ଆତ୍ମା ଅନ୍ୟର ମସ୍ତିଷ୍କପଦାର୍ଥରେ ନିଜର ପ୍ରଭାବ ସଂଚାଳନା କରି ଏକ ବୃକ୍ଷରୁ, ପୁଂଜରୁ ଦେହ ରଚନାକଲ, ତାହାଙ୍କର ପ୍ରଥମ ଦେହଧ୍ୟାୟ ହେଲେ ଏହା ସ୍ୱଗଠିତ ବୃକ୍ଷରୁ ଦେହରେ ରହିଗଲା । ତାଙ୍କର ଲୁଆରକୁ ବସ୍ତୁରୂପେ, ଧୂଳିକ ଆହାର ନଷ୍ଟହେଲା ମାତ୍ର । ଯେବେଠିକେ ପୃଥିବୀବ୍ୟାପୀ ଅଧ୍ୟୟନ ମସ୍ତିଷ୍କରେ

ତାହାଙ୍କର ପାରଲୌକିକ ଦେହଲଭ୍ୟ ହେଲା । ସାହା ଗୋଟିଏ ସତରେ ଥିଲା ତାହା ବହୁସତରେ ଅନ୍ତର୍ଭୁକ୍ତ । ଅପରି ହୋଇଯାରେ ! “ଆହାର ଏରୂପ ; ଦେହାନ୍ତର କଲ୍ପନା ନିତାନ୍ତ ଉଦ୍ଭବ । ଡାରୁଇନଙ୍କ ପାରଲୌକିକ ଦେହର ଟିକିଏ କ୍ୟାନେଡାରେ, ଟିକିଏ କ୍ୟାମ୍ପ କଟକାରେ, ଟିକିଏ ବ୍ରେଜିଲରେ, ଟିକିଏ ନେଟାଲରେ, ଟିକିଏ କାରମାରିରେ, ଅଉଁ ଟିକିଏ ଭାରତବର୍ଷରେ—ଏ ପୁଣି ଗୋଟାଏ ମତ, ଗୋଟାଏ ଭାବ ! ଶୁଣିଲୁ ହସମାତୁଛି ।” ଉତ୍ତରରେ ଫେକନାର କହନ୍ତୁ :—ତୁର ବୋଲ ନିକଟ ବୋଲ ତୁରୁର ନିକଟରୁ ବ ରୁଲନା ମୂଳକ କଥା ! ତମର ନିଜ ମସ୍ତିଷ୍କର ଅଣୁଗୁଡ଼ିକ ତ ଅବିଚ୍ଛିନ୍ନ ଏକରୂପ ନୁହେଁ, ଏହାମଧ୍ୟରେ ବ୍ୟବଧାନତ ଅଛି ! ତମକୁ ସେ ବ୍ୟବଧାନ ନଗଣ୍ୟ, କିନ୍ତୁ ଗୋଟାଏ ଅଣୁ ଯଦି ସଚେତନ ହୋଇଥାଆନ୍ତା, ତେବେ ତାହା ପାଖରେ କ୍ୟାନେଡା ଇଂଲଣ୍ଡ ବ୍ୟବଧାନ ବେଶି ବୋଧ ହେଉ ନ ଥାନ୍ତା; ଅଥଚ ଏକ ଚୈତନ୍ୟ ଏହି ପରିପର ବିଚ୍ଛିନ୍ନ କୋଟି କୋଟି ମସ୍ତିଷ୍କାଣୁ ପୂର୍ଣ୍ଣ କରିଅଛି । ତେବେ ଆଉ ଦେହମୂଳ ଚୈତନ୍ୟ ପକ୍ଷରେ ତୁର ତୁରନ୍ତବର୍ତ୍ତୀ ଜଡ଼କଣାଗୁଡ଼ିକୁ ଅଧିକାରକରି ରହିବା ଅପମୂଳ କ'ଣ ? ଏହିପ୍ରକାରେ ଇହକାଳୀନ କ୍ଷୁଦ୍ରଦେହ ତ୍ୟାଗକରି ପରକାଳୀନ ବୃହତ୍ ଦେହ ଅବଲମ୍ବନ; ଶୈଶବଦେହ ତ୍ୟାଗକରି ଯୌବନ ଦେହ ପ୍ରହଣପରି ସ୍ୱାଭାବିକ ସରଳ ଓ ସହଜ ।

ଫେକନାର କହନ୍ତୁ :—ଜୀବାହାର ପୂର୍ଣ୍ଣ ପରିଣତ ବ୍ୟାପାର ତନୋଟି କ୍ରମ ମଧ୍ୟ ଦେଇସତେ । ଗୋଟିଏ ଗୋଟିଏ କ୍ରମ (grade) ଏହାର ଗୋଟିଏ କ୍ରମାବଳୀ । ପ୍ରଥମକ୍ରମର ପରିକଳ୍ପ (Preparatory Stage) ବା ଉଦ୍ୟୋଗ ପଦ, ଜୀବାହାର ପ୍ରଥମକ୍ରମ ଭୂଗର୍ଭରେ ମାତୃଗର୍ଭବାସ । ଏହି ଅବସ୍ଥାରେ ଜୀବାହାର ପାର୍ବକ ଜୀବନର ଉପଯୋଗୀ ଇନ୍ଦ୍ରିୟ ଓ ଅବସ୍ତବ ଉଦ୍ଭବରେ । ଏହାର ହିଁ ଉଦ୍ୟୋଗର ଉଦ୍ଭାବନ । ଏହି ଜୀବନରେ ଜୀବାହାର ଅନ୍ତକାର ମାତୃଗର୍ଭରୁ ପ୍ରକୃତକ କୋଳରେ ଅସ୍ତି ପଡ଼େ । ଏହା ଲୌକିକ ଜୀବନ (Earth life) ଏଠାରେ ଇନ୍ଦ୍ରିୟ ସାହାଯ୍ୟରେ ପ୍ରକୃତରୁ ବସ୍ତୁ ସଂସାର (Sense

Impression) ସଂଗ୍ରହକରି ଏହାର ମନୋମୟ—ଦେହ ନିର୍ମାଣକରେ; ଏହି ମନୋମୟ ଦେହହିଁ ଜୀବାତ୍ମାର ପାରଲୌକିକ ଦେହ । ସେତେବେଳେଯାଏ ଏହି ଦେହ ପୂର୍ଣ୍ଣ ରଚିତ ନ ହୁଏ ତେତେବେଳେଯାଏ ଏହି ଲୌକିକ କଥା ଦେହର ପ୍ରତ୍ୟକ୍ଷ । ଜୀବାତ୍ମାର ଉପାୟ କ୍ରମ ପରକୀର୍ତ୍ତନ—ଏହି ଅବସ୍ଥାରେ ଜୀବାତ୍ମା ବିଜ୍ଞାନମୟ ଦେହରେ ବାସକରେ । ଏହି ଅବସ୍ଥାରେ ତାହାର ସମସ୍ତ କାର୍ଯ୍ୟ, ଚିନ୍ତା, ଚେଷ୍ଟା କେବଳ ମନନଦ୍ୱାରା ସମ୍ପୂର୍ଣ୍ଣହୁଏ (Thought Activity) ଲୌକିକ ଜୀବନରେ ଆତ୍ମା ରୁକ୍‌ଜୀବ (Dependent on Intellect) ପାରଲୌକିକ ଜୀବନରେ ଏହା ବୋଧକୀବ (Dependent on intuition)

ଏ ଜୀବନରେ ଏହାର ଦେହ ସୃଷ୍ଟିବସ୍ଥାରେ ପାର୍ଥୀବ ସଙ୍କରୁତର ଅତ୍ମାମୟରେ ଚରୁକରେ । ଫଳତଃ ଦେହ ସୂକ୍ଷ୍ମ ଓ ବୃହତ୍ତର । ଏହି ସେ ମନୋମୟ ପାରଲୌକିକ ଦେହ, ଏହାର ଇହ ଜୀବନରେହିଁ ଉତ୍ତପତ୍ତି ସଂଚିତ, କିନ୍ତୁ ତାହା ଆମର ପ୍ରତ୍ୟକ୍ଷ ଅଗୋଚର । କାରଣ—ଆମର ଐହିକ ଚେତନା(Thislife-consciousness) ଆମର ସ୍ୱପ୍ନ ଐହିକ ଦେହ ନେଇ ବ୍ୟସ୍ତ । ନିଦ୍ରାରେ ସେପରି ଆତ୍ମାର ଦେହବୋଧ ରୁହେ ନା ସେହିପରି ଆମର ଐହିକ ଜୀବନଟାକୁ ଗୋଟାଏ ନିଦ୍ରାବସ୍ଥା ଧରିଲେ ଏହି ନିଦ୍ରାବସ୍ଥାରେ ଆମ୍ଭେମାନେ ଆତ୍ମ-ମାନଙ୍କର ବୃହତ୍ତର ପାରଲୌକିକ ଦେହ ବା ତଦନ୍ତର୍ଗତ ସମ୍ପୂର୍ଣ୍ଣ କୌଣସି ପରିଚୟ ପାଉ ନା । ମୃତ୍ୟୁ ଐହିକ ଜୀବନର ନିଦ୍ରାରଙ୍ଗ, ମରଣାନ୍ତେ ଆମର ବୃହତ୍ତର ସମ୍ପୂର୍ଣ୍ଣ-ତାର ବୃହତ୍ତର ପରଦେହର ଜ୍ଞାନଲଭ୍ୟ କରେ । ଏହି ବୃହତ୍ତର ସ୍ୱପ୍ନ ସମ୍ପୂର୍ଣ୍ଣ ମାୟାସ୍ୱ (Myers) କଥର (Subliminal Self) ମରଣାନ୍ତେ ମଜ୍ଜା କି ପ୍ରକାରେ କି ମୂର୍ତ୍ତିରେ ଅନ୍ୟ ମୁକ୍ତାକାଳ ଅନୁଭବ କରନ୍ତୁ ! ଏହାର ଉତ୍ତରରେ ଫେକନାର କୁହନ୍ତୁ—ଆମ୍ଭେମାନେ ଜୀବତ କାଳରେ ବିଷୟକୁ କେଉଁ ପ୍ରକାରରେ ସ୍ମୃତିରେ ଅନୁଭବ କରୁଁ ? ସେଇଁ ରୂପରେ ଏହା ପ୍ରଥମରେ ଇନ୍ଦ୍ରିୟଦ୍ୱାରା ଅନୁଭୂତ ହୋଇଥିଲା ସେହି ପ୍ରକାରରେ । ମୁକ୍ତାକାଳ ଜୀବନକାଳରେ ଅନ୍ୟାକାଳୁ ସେଇଁ ରୂପେ ଅନୁଭବ କରୁଥିଲ

ସେହି ପ୍ରକାରରେ ମରଣାନ୍ତେ ଅନୁଭବ କରିବ । ସ୍ମୃତିତ ସ୍ୱପ୍ନାର ପୁନରୁଦ୍ଦେଶନ ମାତ୍ର । ମରଣାନ୍ତେ ମୁକ୍ତାକାଳ ସେହିଁ ଅନୁଭୂତ ହୁଏ, ତାହା କ'ଣ ଇନ୍ଦ୍ରିୟଦ୍ୱାରା ସ୍ୟରେ ? ଫେକନାର କହନ୍ତୁ—କଦାପି ତାହା ନୁହେ । ମରଣାନ୍ତେ ଆତ୍ମା ତ ପୂର୍ଣ୍ଣ ସମ୍ପୂର୍ଣ୍ଣରୂପ (Pure Consciousness) ଏହାର ସମସ୍ତ କାର୍ଯ୍ୟ, ସଂସ୍ତ ଚେଷ୍ଟା, ସମସ୍ତ ଅନୁଭୂତି, ସମସ୍ତ ଧାରଣାର ମୂଳରେ କେବଳ ମନନ ବ୍ୟାପାର (Pure thought Activity) ତେବେ ଏହି ମନନ କ୍ରିୟା ଶୁଦ୍ଧ (Intuition) ର କାର୍ଯ୍ୟ । ରୁକ୍‌ଇନ୍ଦ୍ରିୟ ସାପେକ୍ଷ । ବୋଧ ସମ୍ପୂର୍ଣ୍ଣ ସାପେକ୍ଷ । ଏହି Intuition ବୋଲିଲେ ଫରସା ଦାର୍ଶନିକ ହେନରୀ ବର୍ଗସୋଁ ସାହା ବୁଝନ୍ତୁ, ତାହା ଆତ୍ମାର ସ୍ୱଭାବ ଧର୍ମ । ଅପରୋକ୍ଷ (Immediate) ଅନୁଭୂତ ଏହାର ପ୍ରଧାନ କାର୍ଯ୍ୟ । ତାହାଙ୍କ ମତରେ—

'Intuition is no doubt a cognitive act. But it transcends the ordinary meaning of knowing for in it 'since all the externality of things' to one another has been suppressed one becomes that which one knows..

ଫେକନାର ଆଉ ଗୋଟିଏ ସମସ୍ୟା ପୂର୍ଣ୍ଣ କରୁଅଛନ୍ତୁ । ଅନେକ ଲୋକ ମଧ୍ୟେ ମଧ୍ୟେ ମୁକ୍ତାକାଳ ପ୍ରେତମୂର୍ତ୍ତି ଦେଖନ୍ତୁ । ଏହା ସେ ସଂଚିତ ତାହା ବିଶ୍ୱାସ କରବା କାରଣ ଅଛି । ଯଦି ଏହି ପ୍ରେତମୂର୍ତ୍ତିର ଦର୍ଶନ-ଦାନ ସତ୍ୟ ହୁଏ, ତେବେ ଫେକନାରଙ୍କ କଥର ମୁକ୍ତାକାଳ ମନୋମୟ ଦେହ ବିଷୟରେ ଯୁକ୍ତି ତ ରହିପାରିଲାଣି ! ପ୍ରେତମୂର୍ତ୍ତି ତ ପାର୍ଥୀବ ଦେହରହିଁ ପ୍ରଚରୁପ ।

ଫେକନାର ପ୍ରେତମୂର୍ତ୍ତିର ଆରତ୍ତ୍ୱର ଅସ୍ୱୀକାର କରନ୍ତିନାହିଁ, ତେବେ ସେ କହିବାକୁ ଚାହାନ୍ତି ସେ ଏହା ଆତ୍ମାର ପାରଲୌକିକ ଦେହର ରୂପାନ୍ତ ପ୍ରମାଣ ନୁହେଁ । ଏପରି କି କରାନ୍ତରର ମଧ୍ୟ ଅବିସ୍ତାପା ପ୍ରମାଣ ନୁହେଁ ।

ପ୍ରେତମୂର୍ତ୍ତି ଦୁଇଟି କାରଣରୁ ଉତ୍ପନ୍ନ ହୋଇପାରେ । ପ୍ରଥମ—ଜୀବତ ବ୍ୟକ୍ତିର ମତ୍ସ୍ୟ ଅସ୍ୱାଭାବିକ ଉତ୍ତେଜନାବଶତଃ ପୂର୍ବ ସ୍ୱପ୍ନାର ଇନ୍ଦ୍ରିୟମୂର୍ତ୍ତି

ବହୁକାଶରେ ପ୍ରସ୍ତୁତି ହୋଇ ଉଠେ । ଏହିପ୍ରକାର ମାତ୍ରିକ ରୂପ ସତ୍ତ୍ୱର ଦେଖାଯାଏ । ଏହା ସ୍ଥୂଳରହି ଗୋଟାଏ ଉତ୍କଳ ଶିକାଣ । ଦ୍ୱିତୀୟତଃ କିମ୍ବା ଏପରି ମଧ୍ୟ ହୋଇପାରେ—ମୃତ୍ୟୁର ଜୀବିତାମ୍ବା ନିକଟରେ ପ୍ରକାଶମାନ ହେବାକୁ ଉତ୍କଳ ମନନକ୍ରିୟା ବଳରେ ଜୀବିତାମ୍ବାର ଚିଦାକାଶରେ ମୃତର ପୂର୍ବକ୍ଷୟ ସ୍ୱଚ୍ଛନ୍ଦରେ ପରିଷ୍କୃତ ହୁଏ । ଏହା କଳନା ନୁହେଁ । ମେସମେରିଜମରେ (ସମ୍ମୋହନ ବିଦ୍ୟାରେ) ମୋହକାଣ୍ଡ ମୁଖ୍ୟର ସ୍ୱଚ୍ଛନ୍ଦ-ପଟରେ ନିଜର ଭାବନା ବିଷୟ ପରିଷ୍କୃତ କରାଏ । ପ୍ରାୟ ଏ ବିଷୟ ଦୃଷ୍ଟିଗୋଚର ହୁଏ, ମୁଖ୍ୟ ଯାହା କରେ ବା ଦେଖେ ବା କୁହେ ତା ମୋହକାଣ୍ଡର ନିଜ କୃତଦୃଷ୍ଟି ବା କଥିତ ବିଷୟର ପୁନରୁଦ୍‌ବୋଧନ ମାତ୍ର । ଏହା ନିଷ୍ପତ୍ତି ଯେ ମୃତ୍ୟୁର ଭାର ପୂର୍ବକାଳର ରୂପ ଧରି ଜୀବିତାମ୍ବାର ବିଷୟରେ ପ୍ରକାଶମାନ ହେବ, ନଚେତ୍ତ୍ୱ ଉଦ୍‌ଦେଶ୍ୟ ସାଧନ ହେବନାହିଁ । ତେବେ ଏହା ଠିକ୍ ଯେ ଏ ମୂର୍ତ୍ତି ମାୟାକଳିତ ରୂପ ମାତ୍ର ।

ଫେକନାରକଥିତ ଅନ୍ତର ଜନାନ୍ତରବାଦ ପଥାପାଥ ବିବୃତ ହେଲା । ତାହାଙ୍କର ଚର୍ଚ୍ଚର ପ୍ରଧାନ ଭିତ୍ତି ଉପମାନ (Analogy) ଏଥିରେ ପ୍ରତ୍ୟକ୍ଷର କୌଣସି ବିଜ୍ଞ ନାହିଁ, କେବଳ ଉପମାନ ସାହାଯ୍ୟରେ ଗୋଟାଏ ମତ ଉତ୍ତମ ସିଦ୍ଧାନ୍ତରେ ପଦ୍ମସାହାଜ ନ ପାରେ । ତାଙ୍କ ମୁକ୍ତିପ୍ରଣାଳୀରେ କୌଣସି ଦୋଷ ଅଛି କି ନା ତାହା ବିଷୟ କରବା ତତ୍ତ୍ୱଲ୍ୟ ବିଜ୍ଞାନିକ ବା ଦାର୍ଶନିକଙ୍କ କାମ । ତାହାଙ୍କର ଅନୁମାନଗୁଡ଼ିକ ପ୍ରକଳତର ଚାର୍ଚ୍ଚିକଙ୍କ ଚର୍ଚ୍ଚ ଅଗରେ ଚିତ୍ତ ପାରିବ କି ନା ତାହା କହିବାର ଖର୍ଚ୍ଚ ଅମର ନାହିଁ, ତେବେ ଏ କଥା ଠିକ୍ ଯେ ଫେକନାରକ ମତ ପ୍ରସ୍ତୁତ ବିଜ୍ଞାନିକ ଧରଣର ।

ଏ ପ୍ରକାର ଅଜ୍ଞାତ୍ୟୁ ବିଷୟ ଯେ ପସ୍ତା ଓ ପର୍ଯ୍ୟବେକ୍ଷଣର ଅଧିକାର ମଧ୍ୟରେ ଅଧିପାରେ ତାହା ପ୍ରେତ-ଚିନ୍ତାଗ୍ରାଣୀନସମିତି (Psychical Research Society)

ଦେଖାଉଛନ୍ତି । ଏମାନଙ୍କ ଗବେଷଣାକୁ ଫଳଦ୍ୱାରା ଫେକନାର କଥିତ ସିଦ୍ଧାନ୍ତର ଅନେକ ସାହାଯ୍ୟ ମିଳେ ।

ପରଶେଷରେ ବକ୍ତବ୍ୟ ଏହି ଯେ ଫେକନାର ଯେଉଁସବୁ ସ୍ୱଚ୍ଛନ୍ଦର ଅବତାରଣା କରୁଛନ୍ତି ଓ ତତ୍ତ୍ୱ ସାହାଯ୍ୟରେ ଯେଉଁସବୁ ସିଦ୍ଧାନ୍ତରେ ଉପମାନ ହୋଇଛନ୍ତି, ତାହାର ଉଲ୍ଲାନା କେବଳ ହୁଏ ଦର୍ଶନମତରେ ଧର୍ମ ବିଶ୍ୱାସରେ ମିଳେ । ଫେକନାର ଅନୁମାନ କରୁଛନ୍ତି—

(କ) ନିତ୍ର ପ୍ରାଣସ୍ଥାନ ନୁହେଁ, ସମସ୍ତ ଅଣ୍ଡ, ପରମାଣୁ, ପ୍ରାଣମୟ ଅମ୍ଳାମୁକ୍ତ—

ଅମ ଶାସ୍ତ୍ର କହନ୍ତି—“ଜୀବନଂ ସବତୁତେଷୁ” । “କ୍ଷେତ୍ରଜ୍ଞ ଶାସ୍ତ୍ରୀ ମାଂ ବିଦି ସବଂକ୍ଷେତ୍ରେଷୁ ଭରତ !”

(ଖ) ପୃଥିବୀ, ସୂର୍ଯ୍ୟ, ଚନ୍ଦ୍ର, ଗ୍ରହ, ତାରକା ଜଡ଼-ପିଣ୍ଡ, ନୁହେଁ ପରମାତ୍ମା ଏମାନଙ୍କର ଅନୁର୍ଯ୍ୟାମୀ ରୂପରେ ବିଦ୍ୟମାନ । ଶାସ୍ତ୍ର ମଧ୍ୟ କହୁଛନ୍ତି—

“ସସ୍ୟ ପୃଥିବୀ ଶରୀରଂ” ।
 “ସସ୍ମିନ୍ ଦେୱିଃ ପୃଥିବୀ ଅନ୍ତରାକାଶମୋତମ୍” ।

“ସଦାବତ୍ୟଗତଂ ତେଜୋ ଜଗଦ୍ ଭସୟତେଫଶିଳଂ ।
 ସତନ୍ତମସି ସତାଗ୍ନୌ ତତ୍ତ୍ୱେଜୋ ବିଦି ମାମକଂ” । ଗୀତା ବା “ଜଗତୋ ଅତନତ୍ୟ ପୁରୁଷଃ” ଇତ୍ୟାଦି ।

(ଗ) ଜୀବାତ୍ମା ପୃଥିବୀଅମ୍ଳର ଅଂଶ । ପୃଥିବୀ ଅମ୍ଳ ବିଶ୍ୱାମ୍ଳର ଅଂଶ । ସମସ୍ତ ଖଣ୍ଡାମ୍ଳ ଏକ ପରମାମ୍ଳର ଅଂଶ । ଶାସ୍ତ୍ର ମଧ୍ୟ ତାହା କହନ୍ତି—

ତେମେ ଭୃତ୍ୱାଣାଂ ପରମଂ ମତ୍ତ୍ୱାଣରଂ ।
 “ଅସ୍ୟ ବ୍ରହ୍ମାଣ୍ଡସ୍ୟ ସମନ୍ତତଃ ସ୍ଥିତାନି ଏତାଦୃଶିନି,
 ଅନନ୍ତ କୋଟୀ ବ୍ରହ୍ମାଣ୍ଡାନି ସାବରଣାନି ଜ୍ୱଳନ୍ତି ।”

“ହରସ୍ତ୍ୱଣ ଅବଂଶ୍ୟତା ଏକ ଏବ ମତ୍ତ୍ୱାଣରଂ” ଇତ୍ୟାଦି । ଦେହାନ୍ତେ ଅମ୍ଳ ଯେ ମନୋମୟ ବିଜ୍ଞାନମୟ କୋଟରେ ବିରକ୍ତ କରନ୍ତି ତାହା ମଧ୍ୟ ଶାସ୍ତ୍ରବାକ୍ୟ !

ଉପହାର ।

ଶ୍ରୀ ଲକ୍ଷ୍ମୀକାନ୍ତ ମହାପାତ୍ର ।

ସଦାଶିବ ଚୌଧୁରୀ ଥିଲେ ସେ ଅସ୍ତଳର ଖୁବ୍
ଖାନ୍ଦାନ୍, ଚୁନିଆଦ, ବଳୀଆର ଜମିଦାର । ଯେପରି
ମାନ ମହତ ସେହିପରି ଅଗାଧ ସମ୍ପଦ । କେବଳ ତାଙ୍କ
କୁପଣତାଟା ବଡ଼, କି ପ୍ରକାଶୀତନ ବଡ଼, ଏହି ବିଷୟରେ
ଲୋକଙ୍କର ଥିଲା ମତଭେଦ । ଏହିତକ ଛିଡା ଅଉ ସବୁ
କଥାରେ ତାଙ୍କ ସମ୍ବନ୍ଧରେ ସମସ୍ତେ ଏକମତ ।
ଯାହାହେଉ, କେହି ଏକା ଚୌଧୁରୀଙ୍କ ନା' ଧରିବାକୁ
ସାହସ କରନ୍ତିନାହିଁ ।

ଚୌଧୁରୀଙ୍କର ଏକମାତ୍ର ପୁତ୍ର ଶ୍ରୀମାନ୍ ଜଗମୋହନ-
ପ୍ରଭ ପିତାଙ୍କର ଅତ୍ୟନ୍ତ ସ୍ନେହ । ତାହାର ପ୍ରଧାନ କାରଣ
ଜଗମୋହନର ମା' ନଥିଲେ । ଜଗମୋହନଙ୍କୁ ବିଦ୍ୟା,
ଗ୍ରାମ ନିକଟସ୍ଥ ମାଲନରସ୍ତର ମୁଣ୍ଡମାତଲରୁ ତେଣିକି
ଚୌଧୁରୀ ଏ ଅପଭିକ୍ତଲେ କି ଜଗକୁ ସେ ଅଖିରୁ ଅନ୍ତର
କରି ପାରିବେନାହିଁ । ଦୁଷ୍ଟଲୋକେ କହିଲେ କି “ବଡ଼
ସ୍କୁଲର ଖରଚ ଭରରେ ଲଭ୍ୟାଦି” । ସେ
କୌଣସି କାରଣରୁ ହେଉ ଜଗମୋହନ ପିତାଙ୍କର
ଅଖିର ଅଞ୍ଜନସ୍ବରୂପ ହୋଇ ଘରେ ରହିଲେ ।

ଚୌଧୁରୀ ଏଣେ ନାଲକ୍ଷ୍ମୀ ସୌକି ନଥିଲେ, ସଦର୍ପ
ଯେତେ ହୋଇପାରେ ଯୋଗରେ । କିନ୍ତୁ ଗୋଟିଏ
ଯେଗାରେ ଏ ଜନ୍ମମୁଖି ତେଇଁ ଯାଇଥିଲା—ସେଇଟା
ଗୋଟାଏ ରୂପାର ଆଲବଲା ‘ଦୁକା’ । ଏହି ଦୁକାର
ଆହାର ଯୋଗାଇବାଟା ଥିଲା ତାଙ୍କର ପ୍ରଧାନ ବାଜେ
ଖରଚ । ଚୌଧୁରୀ ସାନ୍ତେ ଯେତେବେଳେ କରେ
ଖଟଉପରେ ଗାରଦା ତକିଆକୁ ଆଉଜି ଚୁଡ଼ି ଚୁଡ଼ି କରି
ପାଞ୍ଚହାତୀ ନଳରେ ଗୁଡ଼ାଣୁ ଟାଣୁଥାନ୍ତି—ନିହାତ
ଦୁଷମନ ସୁଦ୍ଧା ଘଡ଼ାଏ ତାଟକା ହୋଇ ଅନାଇ ସେବାଟେ
ଶକ୍ତି ଚାଲିଯାଏ ।

ପତାପତି ଛତ ଘରେ ବସିରହିଲେ ବଡ଼ଲୋକ
ପିଲାଙ୍କର ଯାହା ହୁଏ ଜଗମୋହନର ତାହାହିଁ ହେବାକୁ
ଲଗିଲା । ଅଳି ଅଖି ଖଣ୍ଡିଏ, କାଲି ପାନିଏଟିଏ, ପହର-
ଦିନ ଯୋତା ଯୋତାଏ, ତହିଁ ଅରଦନ ବାଡ଼ି ଖଣ୍ଡିଏ,
ଚୌଧୁରୀଙ୍କ ଅଖି ଏତାଇ ପାରିଲେନାହିଁ । ସୁତରାଂ
ଚୌଧୁରୀ ଏ ଏକମାତ୍ର କୁଲଚନ୍ଦ୍ରମା ଦେହରେ କଳଙ୍କ
ଲଗିବା ଭୟରେ ବସି କିତା ନଜର ରଖିଲେ । ଫଳରେ
ଜଗମୋହନର ସଉକର ଦଉଡ଼ି ଅଉ ଘଡ଼ି, ସାଇକେଲ,
ହାଇମୋଟରସ୍ତମ୍ ଅଭର, ସିଗାରେଟ୍ ସଫିନ୍ଦ୍ର ଯାଇ
ପାରିଲାନାହିଁ । ତଥାପି ସେ ଯେତେବେଳେ ସୁବିଧା
ପାଏ ଦୌଡ଼ିଯାଇ ବାଲିଧରଣ ଦୋକାନରେ ସଟକେ
ଗଞ୍ଜାଲ ଟାଣିଦେଇ ଅସେ ।

ଦିନେ ଉକ୍ତର ଆସିଲା—ସଦାଶିବ ଚୌଧୁରୀ ସେହର
ସୁଦ୍ଧା ଜଗମୋହନ ଓ ତହିଁ ବଳି ଅତି ସ୍ନେହର ଅର୍ଥର
ମାୟା ଛତ, ତାଙ୍କ ରଳି ଲୋକେ ଯେଉଁ ଲୋକକୁ
ଯାଆନ୍ତି ସେହି ନିତ୍ୟ-ସମ୍ପ-ଲୋକକୁ ଚାଲିଗଲେ । କିନ୍ତୁ
ବାପ ଢେଉଣୁ ମା' ଢେଉଣୁ ପିଲାଟିକୁ ଏଦୁଟିଆ ରଂସାଇ
ଦେଇଗଲେ ଅପାର ଟଙ୍କା—ସମୁଦ୍ରରେ । ସେ ତାଙ୍କର
ବହୁକଷ୍ଟ ଓ ବହୁସହ ସହଜ ଟଙ୍କା ରଣ୍ଡାରର ଚାରିପିଠି
ଯେଉଁ ବାଲିବନ୍ଧି ଦେଇଥିଲେ ସୁଦ୍ଧା ପ୍ରଥମେ ସେହି
ବନ୍ଧି କାଟି ପିତାଙ୍କର ଅଦ୍ୟ ଶ୍ରୀକ କଲେ । ବନ୍ଧୁ ଥରେ
ଝାଙ୍କିଲଠାରୁ ଅତଡ଼ା ଉପରେ ଅତଡ଼ା ଖସିଲା—ସୁ-ସୁ
ହୋଇ ଟଙ୍କାର ସୁଅ ବହିବାକୁ ଲାଗିଲା । ଯେଉଁ କଟର
ଖୁସରେ ଶହ ଶହ ଲୋକ ବସିଥିଲେ ସୁଦ୍ଧା ମାଝିଟିଏ
ଢେଉଣାର ବିଦ ହେଉ ନ ଥିଲା ସେଠାରେ ପାଞ୍ଚଦଶକୋଟି
ରୁଅର, ମୋସାହେବଙ୍କ ଅନନ୍ଦ କୋଳାହଳରେ

ବଡ଼ମଣ୍ଡଳ ପ୍ରକାଶିତ ହେବାକୁ ଲାଗିଲା । ଗଞ୍ଜାଲର
 ଧୂଆଁରେ ପୁରୁଣା ମଣା ସବୁ ମରିଗଲେ । ମଦର
 ଘୋଡ଼ାରେ ଯେଉଁକି ଗୁରୁପୋକଙ୍କର ସଦା ସୁଦ୍ଧା ରହିଲା
 ନାହିଁ । ଦିନେକି ଦାଅଣ, ବିକାଣ—ନାଚ, ତମସା—
 ପୁର, ପକୁଆନ—କାଲିଆ, କୋପ୍ରା । ବାବୁତ ବାବୁ
 ଜଗମୋହନ ବାବୁ । ଗୁରୁଆଡ଼େ ବହଳ ଫିଡ଼ାଗଲା ଏପରି
 ବାବୁ କେହି ହୋଇ ନଥିଲେ କି ହେବେ ନାହିଁ ।
 କି ନବାବ ମିଜାଲ୍ ! ଦିଲ୍‌ଦରୀ ! !

“ ବସି ଖାଇଲେ ନଇବାଲି ସରେ ” କିନ୍ତୁ ଯେ
 ଠିଆହୋଇ ବି ହାତରେ ଯୋପାଡ଼େ ତାକୁ ସାରାବାକୁ
 କେତେଦିନ ? ଗୁରୁ ଗୁରୁ ସରର ଟଙ୍କାକରଣ ସରିଲା,
 ଧାନ ଗୁରୁଲି ସରିଲା, ଗହଣାଗାନ୍ଧି ସରିଲା ; ତୁ-ସମ୍ପତ୍ତିରେ
 ହାତ ପଡ଼ିବାକୁ ବସିଲା । ସେତେବେଳେ କେହି କେହି
 ଭଲଲେକ କହିଲେ କି ‘ ବାବୁ ଗୋଟିଏ ବିଭବହେଉଛି ।
 ବିଭାଟୀଏ ହୋଇ ହାତଗୋଡ଼ାରେ ବେତ ପିନ୍ଧି ନିଜର
 ସ୍ଵାର୍ଥାନତା ହରାଇବାକୁ ମନ ନଥିଲେ ସୁଦ୍ଧା, ପାଞ୍ଚ-
 ଲେକଙ୍କର ପାଞ୍ଚ କଥା ଶୁଣି ଓ ଦିନକାଳକୁ ଗୁରୁ
 ବାବୁସାହେବ ବିଭବହେବାକୁ ରାଜି ହେଲେ ।

ବିଭାବର ଯଥାସମ୍ପୂର୍ଣ୍ଣ ମହାସମାଭେଦରେ ସମ୍ପର୍କ-
 ହେଲା । ଜମିଦାର ଶ୍ରୀ ଜଗମୋହନ ଚୌଧୁରୀ କୌଶସି
 କନ୍ୟାଦାୟତ୍ରସ୍ତ୍ର ରାମଲେକର ଝିଅଟିକୁ ସରକୁଅଣି
 ତାର ଉପର ତଳ ଚୌଦି ମୁରୁଖଙ୍କୁ ଉଦ୍ଧାରକଲେ ।
 କିନ୍ତୁ ସରକୁଅଣିରେ ସେତେବେଳକୁ କଣ କରୁଛନ୍ତିଏବ
 ନ ଥିଲା, ଏଣେ ମୁ ଶୁକୁ ଗୁରୁ କାଳ ଜମକରେ କିଛି
 ଢେଣପଡ଼ିଲା ନାହିଁ । ବ୍ୟାଘ୍ର, ଦେଶ୍ୟା, ବସନ୍ତ ଅଳି
 ଯେହାକୁ ଯେହା ସରସ । ପୁରୁଷ ଜମିଦାର ବନକ
 ଦିଅହୋଇ ଯୋଲଟଙ୍କା ଯେତେଲିକା ସେତେ ବହୁ-
 ଅସିଲା । ଟଙ୍କା ମିଳିବାର ଏଡ଼େ ସହଜ ଉପାୟସୁଦ୍ଧାର
 ଦେଖି ବାବୁ ବଡ଼ଖୁସି । ନିଜର ସମ୍ପତ୍ତି ରୁଣା ସୁଧାକର
 ସେଥିରୁ ଅମଦାନ କରିବା କନ୍ୟା ଗୁମାସ୍ତାଙ୍କ କାଗଜପତ୍ର
 ତଦାନ୍ତ କରିବା ବଡ଼ ପରଶ୍ରମ ଓ ଦିଲ୍‌ଦାସ—ତେହୁଙ୍କି
 ଏତେ ପରସତ ବା କାହାକୁ ? କାଗଜ ଖଣ୍ଡିକରେ ଦସ୍ତ-
 ଖତଟାଏ ମାରିଦେଲାମାତ୍ରେ ଶର ଟଙ୍କାକୁ କି ପସୁରେ !

ବିବାହଟା ସଂଧ୍ୟାର ମାନବ ଜୀବନର ଗୋଟାଏ
 ସମ୍ପର୍କ । ଦେଖାଯାଏ ଠିକ୍ ବିବାହ ପରେ ମନୁଷ୍ୟର
 ସୁଖ, ତରଫ, ରୁଚିର ଅନେକ ପରିବର୍ତ୍ତନ । ଏହି
 ବିବାହ, ଅନେକ ଉଦାତ, ଉତ୍ତୁଖନକୁ ନରମ କରି
 ଦେଇଛି, ଅନେକ ଦାୟିତ୍ଵମାନ ମୃଣୁ ନୂଆଁଇ ଦେଇଛି,
 ଅନେକ ପଶୁକୁ ମନୁଷ୍ୟ କରିଦେଇଛି । କିନ୍ତୁ ଅସାଧାରଣ
 ଯେ ଜଗମୋହନ, ତାଙ୍କର ଏଥିରେ ଭେଦଟିଏ ମଧ୍ୟ
 ହିଲିଲା ନାହିଁ । ପୂର୍ବର ଧାର୍ଠିକ୍ ପୁସ୍ତକର ଅପ୍ରତିହତ
 ଗତିରେ ଗୁଲିବାକୁ ଲାଗିଲା । ଫଳରେ ସରର ବହୁ-
 କାଳର ଜାଜି କହୁଥିବା ଗୋଟିକି ଗୋଟି ମହାଜନର
 ସିନ୍ଦୂରକୁ ଗୁଲିଗଲା; ନବବଧୂତିର ହାତ ଗୋଡ଼ର
 ଅଳଙ୍କାର ଖଣ୍ଡିକ ପରେ ଖଣ୍ଡିଏ ଖସିଲା । ଏଣେ ଜମି-
 ଦାର ବାଡ଼ି କେତେକ ମହାଜନ ଦେଖାରେ, କେତେକ
 ରାଜସୁ ବା ପଥକର ବାଳରେ ନିଲମ ହୋଇଗଲା । ସେଥି-
 ପାଇଁ କେହି ଜଣେ ଆପତ୍ତିଟିଏ କଲାନାହିଁ କି ସଦେ-
 କଥା ବି କହିଲା ନାହିଁ । ଶେଷବେଳକୁ ଏପରି ଦିନ
 ଆସିଲା ଯେଉଁଦିନ ଚୌଧୁରୀଙ୍କ ଦାଣ୍ଡ ଦୁଆରେ ଡବ
 ଡବ ହୋଇ କୋରକି ଡେଇଁବାକିଲା । ବର୍ଷେ ଭୁଲ-
 ବର୍ଷ ମଧ୍ୟରେ ଏଡ଼େବଡ଼ ସରକରଣାଟା ଏକାବେଳେକେ
 ନାରିଖାର ହୋଇଗଲା । ଚୌଧୁରୀ ବର୍ଷର କୁଲତଳକ
 ଏକାଦିନକେ ଦେଖିଲେ ଯେ—ସେ ଦାନ ଦରପୁ, ବାସ-
 ଶୂନ୍ୟ ପଥର ଭିଖାର । ସେ ଚତୁର୍ଦ୍ଦିଗରେ ଅନ୍ଧାର ଦେଖି
 ହାତ ଭୁଲିଇବା ବେଳକୁ, ସେ ସାଙ୍ଗ ସାଥୀ, ଇୟାର
 ମୋସାହେବ, ଅମଲ ଗୁମାସ୍ତା କେହି କୁଆଡ଼େ ନାହାନ୍ତି ।
 ଯେ ଯାହାର ଗୁଣା ଧରିଲେଣି । ଜଗମୋହନ ଦେଖିଲେ
 ଏଡ଼େବଡ଼ ଜଗତମଧ୍ୟରେ ସେ ଏକା—ଅଉଜଣେ
 ମାକି, ଯେ ତାଙ୍କର ଦୁଃଖର ସାଥୀ ହୋଇପାରେ ସେ
 ତାଙ୍କ ସ୍ତ୍ରୀ—ବାବୁଣୀ—ଯାହାପ୍ରତି ସେ ଦିନେହେଲେ
 ଅଖିଟେକି ଗୁରୁନାହାନ୍ତି କିବା ଯାହାର କଥା କେବେ
 କାନତେରି ଶୁଣି ନାହାନ୍ତି ।

ସେଉଁଦିନ ଅଦାଲତ ପିଆଦା ତାଙ୍କ ଦାସ-
 ଗୃହରେ ଦଖଲ ତଗାଗାତ କାରି କରଗଲା, ଜଗମୋହନ
 ବାବୁ ଯେତୁକି ରୁଣା ଆଲିବୋଲଟି ହାତରେ ଧରି ଶୟନ
 ଗୃହରେ ଉପସ୍ଥିତ ହେଲେ ଓ ହୁକାଟା ତଳେ

ଥୋଇଦେଇ ଖଟିଉପରେ ଦୁମ୍ବଳିନା ପଡ଼ିଲେ । କିଛିପଣ ଉତ୍ତରୁ ନିଜି ଉଠାଇନେଇ ପ୍ରାଣପଣରେ ଉଡ଼ି ଉଡ଼ି କରି ଟାଣିମାକୁ ଲାଗିଲେ । ଏ ଟାଣାର ପର୍ଯ୍ୟନ୍ତ ଶେଷ ନାହିଁ । ଏ ପୀପାସାର ପର୍ଯ୍ୟନ୍ତ ଅନ୍ତ ନାହିଁ ! ଚଳମରୁ ଗୁଡ଼ାଘା ପୋଡ଼ଗଲା, ନିଆଁ ଲାଢ଼ଗଲା, ନିଆଁପି ଚାନ୍ଦି ଚାନ୍ଦି ଶବ୍ଦର ଶବ୍ଦମ୍ବଳିନାକୁ ନାହିଁ !

ଜଗମୋହନ ଉତ୍ତର ହୋଇ ଶୋଇଛନ୍ତି, ତା'ଆଣ ହାତ ମୁଣ୍ଡ ଗ୍ରହଣେ, ବାଆଁ ହାତର ଅଙ୍ଗୁଳ ସନ୍ତରେ ନଳ ଧରୁଣ୍ଡାଲ ଛଇଉପରେ ପଡ଼ଇ, ଦୁଇ ବନ୍ଧୁ ମୁଣ୍ଡ ଗ୍ରହଣେ ଦେଖିଲେ ଜଣାଯିବ ଯେପରି ବାବୁ ଅପଣାର କାମ ପାଳଟି ସାର ଅରାମ କରୁଛନ୍ତି । କିନ୍ତୁ ତାଙ୍କର ଅନ୍ତର ଭିତରେ କି ପ୍ରବଳ ଚୁପାନ୍ତର ଉତ୍ସାହରଙ୍ଗ ଉଠୁଥିଲା ତାହା ଜାଣୁଥିଲେ ସେ ନିଜେ—କିମ୍ବା ତାଙ୍କର ମଧ୍ୟ ଜାଣିବାର ଶକ୍ତି ନ ଥିଲା, ଆଉ ଜାଣୁଥିଲେ ଜଣେ ଉପରେ .

ହଠାତ୍ ଆଖି ଖୋଲି ଦେଲେ—କାନ୍ଥକୁ ଆଉଁଳ ବନ୍ଧପ୍ରତିମାଟିପରି ବସିଛି ବାବୁଣୀ । ତାର ମୁଣ୍ଡକେଶରଣ ଖୁଲିତଲେ ଲୋଟିଯାଉଛି, ତାର ପଲକ-ମୁଖର ବ୍ୟାଧିତ ନିୟନ୍ତର ଶୂନ୍ୟ ଦୃଷ୍ଟି ତାଙ୍କର ଆଡ଼କୁ । ସେ ପୁଣି ଆଖି ବୁଜିଲେ । ଆଖି କଣ୍ଠରୁ ଅତୀତରେ ଦୁଇଧର ଲୁହ ଗଡ଼ାଉଥିଲା । ସେହି ନିମେଷକାଳ ଦୃଷ୍ଟିରେ ତାଙ୍କର ଦେଖିବାକୁ ବାନ୍ଧ ରହିଲାନାହିଁ । ନିରବରଣ ବାବୁଣୀର ବିଷାଦମୟୀ ମୁଣ୍ଡ—ଆଉ ସେ ତରଳାୟିତ ମନୋହର କେଶଦାମ । ସେ ବିଷା ହେଲା ଦିନରୁ ବାବୁଣୀକୁ ବିରଦିନ ଦେଖିଆସୁଛନ୍ତି; କିନ୍ତୁ ଏହି ମୁହୂର୍ତ୍ତର ଦେଖାରେ ଯାହା ଦେଖିଲେ ସେପରି ଆଉ କେବେ ପର୍ଯ୍ୟନ୍ତ ଦେଖି ନଥିଲେ ! ପଲକମଧ୍ୟରେ ଗୋଟିଏ ବ୍ୟର୍ଥ ଜୀବନେତ୍ରହାସର ସଜୀବ ବିଷା ତାଙ୍କ ମନସ୍ପନ୍ଦରେ ପୁରଗଲା । ସେ ଏତକପାଇଁ ନିଜ କଥା, ନିଜର ଦୁରବସ୍ଥାର କଥା, ସବୁ ଭୁଲିଗଲେ । ବାବୁଣୀ ଯେଉଁଦିନ ନୂଆ ବୋହୂଟିଏ ହୋଇ ଏ ସରକୁ ଆସିଲା, ସେଦିନ ସେ କ'ଣ ଥିଲା ! ପୂଜା ପାଖରେ କେତେ ମୂଲ୍ୟବାନ ଆରବଣ ପିକି ସେ କିପରି ଦେବା ପ୍ରତିମାପରି ଝଲାଇ କରୁଥିଲା ! ସେ ଦିନକପାଇଁ ତ ତାହାଆଡ଼କୁ ଆଖିଟେକି ବୁଝି ନାହାନ୍ତି । ସେତେବେଳେ ତ ଏହି— ! କିନ୍ତୁ ଏ

ଅବସ୍ଥା ତାର କିଏ ଜଗାଇଛି ? କିଏ ସେହି ସତ୍ତା, ସାଧୁ, ଭୁଲକମ୍ପାରୀର ପରକ ଅଙ୍ଗୁଳ ସମସ୍ତ ଅଲଙ୍କାର ଗୋଟିଏ ଦିନ କାଢ଼ିନେଇ କେଉଁ ଦେବତାର ସେବାରେ ଲାଗାଇଛି ? ସେତେ ସେଥିରେ ଦିନକପାଇଁ ହେଲେ ଅପତ୍ତି କରିନାହିଁ, ଅଭିଯୋଗ କରିନାହିଁ, ଅଳ କରୁନାହିଁ । ସ୍ତ୍ରୀର ସ୍ଵର୍ଗୀଠାରୁ ସାହା ପ୍ରାପ୍ତ, ତାହା ପାଇବା ଦୂରେଥାଉ, ଅବହେଳା, ଅସମ୍ଭବ, ଅଶ୍ରଦ୍ଧତା ମୂଲ୍ୟରୂପେ ତାହାର ନିଜର ସାହା ଥିଲା, ସବୁ ଅକାତରରେ ତାଙ୍କର ଚରଣରେ ଅଜାତ ଦେଇଛି । ଆଉ ସେ ? ଜଗମୋହନ ଧରୁଣ୍ଡା ହୋଇ ଉଠିବସିଲେ; ତାଲେ “ଏଠିକି ଅସ” ବାବୁଣୀ ବମକପତ୍ତ ଧୀରେ ଧୀରେ ଆସି ପାଖରେ ଛିଡ଼ାହେଲା । ଜଗମୋହନ କହିଲେ “ବସ”, ବାବୁଣୀ ଶଯ୍ୟାର ଏକପାର୍ଶ୍ଵରେ ବସିଲା । କିଛିସମୟପରେ ଜଗମୋହନ କହିଲେ “ସବୁ ଶୁଣିଛନ୍ତି ?” ବାବୁଣୀ ମୁଣ୍ଡ ହଲାଇ ‘ହଁ’ ଭରିଲା । ପୁଣି ଜଗମୋହନ କହିଲେ “ଏହିପରି ଉପାୟ ?” ଉପାୟଟା କ'ଣ ତାହା କି କହିବ ବାବୁଣୀ ? ସେ ମାଲିପିଲେଟ, ସେ କଣ ଜାଣେ ? ଅଜ୍ଞପାଳେ ଯାହା ଯେତେବେଳେ ହୋଇଯାଇଛି, ସବୁତ ସେ ଶୁଣିଛି, କିନ୍ତୁ ଉପାୟ କ'ଣ ତାହା କେହି ତାକୁ ପଚାରିଥିଲା କି ? ସେ ସବୁ ବିଷୟରେ ଚିନ୍ତା କରିବାର ବା କଥା କହିବାର ସେ ତାର ଅଧିକାର ଅଛି ସେ କଥା ମଧ୍ୟ ଜାଣେନାହିଁ । ଖାଲି ଏତକ ସେ ତାର ସ୍ଵାମୀ ଯେତେବେଳେ ଯାହା ମାଗିଛନ୍ତି, ସେ ବିନା ବାକ୍ୟବ୍ୟୟରେ ତାହା ବାହାରକରି ଦେଇଛି; ତାହାର କାରଣ ବା ପ୍ରୟୋଜନ ବିଷୟରେ ପ୍ରଶ୍ନ କରବା ତେଣିକିଥାଉ ଉଦ୍‌ବିବାକୁ ମଧ୍ୟ ଯାଇନାହିଁ ।

ଉପରୁ କିଛିକାଳ ମାତ୍ର ବସିଲା ପରେ ଜଗମୋହନ ପୁଣି କହିଲେ ‘କଣ କହୁଛୁ ?’ ବାବୁଣୀ ଏଥର ଯେପରି ସ୍ଵର୍ଗୀର ଲଳିତ ବୁଝିପାରି, ଠଣା ଉପରୁ ଗୋଟିଏ ସନାମତା ପାନ୍ତା ଆଣି ଆଗରେ ଥୋଇ ଦେଇ କହିଲା “ଏତକ ଛଡ଼ା ଆଉ କିଛି ନାହିଁ, ଯାହା କରିବ କର” । ଏତେ ଦୁଃଖରେ, ଏତେ ଦାରିଦ୍ର୍ୟରେ, ଏତେ ଅଭାବରେ ବାବୁଣୀ ଏହି ପାନ୍ତାଆଣକି ଗଣ୍ଠିଧନ କର ବତ ସ୍ନେହରେ ପାଇତ ଭାରିଥିଲା । ଏଇତି ତାର ସତ୍ତା-କର ଶେଷ ସାମଗ୍ରୀ ।—ଜଗମୋହନ ଏତେ ଦୁଃଖରେ

ସୁଦ୍ଧା ହସି ପକାଇଲେ; କହଲେ ‘ନା, ନା ମୁଁ ଅଜ
 ତୁମ୍ଭର ଅଳଙ୍କାର ନବାକୁ ଅସିନାହିଁ, ଅଉ, ଅଳଙ୍କାର
 ମଧ୍ୟ ମୋର ଅଜ କିଛି କରିପାରିବନାହିଁ’ । ସେ
 ଜାଣିଥିଲେ ବାରୁଣୀର ତାର ବାଳ ଉପରେ କେତେ
 ମୁଆଁସ, ଅଉ ସେଥିପାଇଁ ସେହି ବାଳର ରୂପଣ ଏହି
 ଫନଅଫ ଡାକ କାଳଗ୍ରାସର ଶେଷ ବଳସ୍ୱରୂପ ଅଳ-
 ଯାଏ ରହିଯାଇଛି । ଜଗମୋହନ ଏଥର ବାରୁଣୀକୁ
 ପାଖକୁ ଭିତନେଇ ତାର ଖସ୍ତ କୁନ୍ତଳମଧ୍ୟରେ ଅଳକ୍ରି
 ସମ୍ପାଳନ କରିବାକୁ ଲାଗିଲେ;—ବାରୁଣୀ ରୂପ୍ତିର
 ମୋହରେ ସ୍ୱାମୀ କୋଳରେ ଅସିରୁକ୍ତ ଶୋଇରହିଲା ।
 ଏତେ ଦିନର ସୁଖ, ସମ୍ପଦ, ପୂର୍ଣ୍ଣତା ଯାହା ଦେଇ ପାର
 ନ ଥିଲା, ଅଜ ଶଶିକର ବିପଦ ଓ ଦୁଃଖ ତାର ସହସ୍ର
 ଗୁଣ ସୁଦ୍ଧା ଦେଇ ଚାଲିଗଲା ।

କେହି ନ ହେଁବେ କି ବାପ ଗୋସାଂପଙ୍କ ନା’ ନ
 ପକେଇବେ ।

ବାରୁଣୀ—ମୋତେ କହୁଛି ଯେ, ମୁଁ ତେବେ
 କୋଉ ମୁହଁରେ ବାପ ଦରକୁ ଯିବି ଭଲ? ସେଠି କ’ଣ
 ଲେକେ ମୋତେ ଚିହ୍ନିବେ ନାହିଁ, ନା ତୁମ୍ଭର ବା ତୁମ୍ଭ
 ବାପ ଗୋସାଂପଙ୍କ ନା ପକେଇବେ ନାହିଁ ?

ଜଗମୋହନ ତୁନି ହୋଇ ଭକିଅକୁ ଅଉକ୍ତ
 ଅଖି ବଳ କ’ଣ ଭାବିଲେ—‘ପୁଣି ଉଠି ପଡ଼ କହିଲେ
 ଠିକ କଥା, ଗୁଲ ତେବେ ଦୁହେଁ ଯାକ ଗୁଲ ଯିବା,
 ଦୂର ବିଦେଶରେ ଭାଷ ମାଗିଲେଇ ଲଜ ନାହିଁ ।’

କିମ୍ବଦନ୍ତୀକାଳରେ, ଜଗମୋହନ ଗୋଟିଏ ବର୍ଷ
 ନିଃସ୍ୱାସ ପକାଇ କହିଲେ ‘ମୁଁ-କହୁଛି, କହୁଛି କି-
 ହିମ୍ନେ-ତୁମ୍ଭେ ତମ ବାପ ଦରକୁ ଚାଲିଯାଅ ।

ବାରୁଣୀ ଅଖି ମେଲାଇ କହିଲା ‘କାହିଁକି ?
 ଜଗ—କାହିଁକି ! ଖାଇବ କ’ଣ ? ରହିବ କୋଉଠି ?

ବାରୁଣୀ ବଳବଳ କରି ଚାଲିଗଲା । ସେ ଯେପରି
 ଏ ରହସ୍ୟର ବିନ୍ଦୁ ବିସର୍ଗ ରୁଦ୍ଧିପାରିଲା ନାହିଁ । ଜଗ-
 ମୋହନ କହିଲେ ‘କିମି, ବାଡ଼, ସବୁ ଯାଇଛି, କଣ
 କହିବି ସୁଦ୍ଧା ନାହିଁ, କରକ କରବାର ବାଟ ବନ୍ଦ;
 ଶେଷରେ ଏ ଦର ଖଣ୍ଡିକିଏ ଛାଡ଼ିବାକୁ ହେବ;
 ଅମେ ନ ଗଲେ କାଲି ସଖାଲେ ଧକ୍କା—ବାହାର ଯିବାକୁ
 ହେବ । ଅଉ ଅମକୁ ଏ ଗାଁରେ ଅଣ୍ଟା ଦେବ କିଏ ?
 ଅଣ୍ଟା ଯାଇଲେ ମଧ୍ୟ ଯେତେ ପୋଷାକର ଉପାୟ-କ’ଣ ?
 ଏପରି ସ୍ଥାନମାନରେ ଏଠି ମୁହଁ ଦେଖାଇବାର ନୁହେଁ ।
 ସେଥିପାଇଁ କହିଲି ତୁମକୁ ତୁମ ବାପ ଗାଁରେ ଛାଡ଼ି ଦେଇ
 ଆସିବି ।

ବାରୁଣୀକହିଲା ‘ଅଉ ତୁମେ ?’

ଜଗ ମୋହନ—ମୁଁ ମୋର କିଏ ଅଛି, କହି-
 ଠିକ ଯିବି?—ଏପରି ଦୁରଦେଶକୁ ଯିବି ଯଉଁଠି ମୋତେ

ପିତୃବୀପ ପ୍ରଶାନ୍ତ ମହାସାଗର ଭିତରେ, ସେଠାରେ
 ଇଂରେଜ ଔପକ୍ରମଣିକ ସୌଦାଗରମାନଙ୍କର ବଡ଼
 ଅଢ଼ିଗୁଣ ଓ ଚନ୍ଦ କାରଖାନା । ଭୁରତରୁ ବହୁତ କୁଲିଯାଇ
 ସେଠାରେ ଖଟନ୍ତି । ସେଠାପାଇଁ କୁଲି ସମୂହ କରିବା
 ସକାଶେ ଏ ଦେଶରେ ଅଫିସ ଅଛି ଓ ଅଭକାଠିଅ
 ଏକେଶମାନ ରହିଛନ୍ତି । ଏହି ଫିକର ବଡ଼ ସହର
 ନକସିସ କୌଣସି କୋଠି ଅଧୀନର କୁଲ ଲାଜନରେ
 ସ୍ତ୍ରୀ ପୁରୁଷ ବର୍ତ୍ତଣ ପ୍ରାଣୀ ଅସି ଗୋଟିଏ କୋଠର ଅଧିକାର
 କରିଛନ୍ତି । ପୁରୁଷଟି କୋଠିରେ କାମକରେ ଓ ସ୍ତ୍ରୀ
 ଦରେ ଥାଏ । ଏଠାରେ ପ୍ରାୟ ଭାରତୀୟ ଜାତଜାତିର
 ଧରସରଣୀ ନାହିଁ, ସ୍ତ୍ରୀମାନଙ୍କର ପରଦା ନାହିଁ । ସମସ୍ତେ
 ଏକ କୁଲିକାଠି, ନାନାଦେଶର ନାନାଜାତି ନାନାଧର୍ମର
 ଲେକେ ଗୋଠାକାଳ ଖୁଆଡ଼ରେ ରହିଲୁପରି ରହିଛନ୍ତି—
 ଅଭି ଭଜ ବା ଅଭି ନାଚିଲେ ଅପଣା ଭିତରେ କିଛି
 ଝେଦାଭେଦ ନ ଥାଏ, ସବୁ ସମାଜି-ଛେଳିମେଣ୍ଟି ଯେପରି ।
 ସମସ୍ତେ ଗଣ୍ଡବ, ସମସ୍ତେ ସ୍ତ୍ରୀ କୁଲିକାଠି, ସମସ୍ତଙ୍କର
 ମୁନିବ ସେ ଇଂରେଜ ସାହେବ । କୁଲି ସ୍ତ୍ରୀମାନେ ମଧ୍ୟ
 ଆବାଦ ବା କାରଖାନାରେ କାମକରନ୍ତି, ବଳାର ହାଟ
 ଯାଅନ୍ତି, ସଭାପାଠାଳ କିଶନ୍ତି । ସେଥିରେ କାହାର କିଛି
 ବାଧାନାହିଁ—‘ସମିନଦେଶେ ଯଦାଗୁରୁଣୀ ।’

ଯେଉଁ ଦୁଇପ୍ରାଣୀଙ୍କ କଥା କୁହାଗଲା ସେ ଅମ ଜଗମୋହନ ଓ ବାରୁଣୀ—ଜଗମୋହନଙ୍କ ଅବସ୍ଥା ଓ ଚେହେରାର ଅନେକ ସମ୍ବନ୍ଧରେ ସଚ୍ଚିତ୍ତ; ଦେଖିଲେ ସହଜରେ ଚିହ୍ନିହେବନାହିଁ । ଦୁଃଖ ମନୁଷ୍ୟର ସଂଠୁଣ୍ଡ ବଢ଼ି ଶିଖାଗୁରୁ । ଜଗମୋହନର ସାହସନ ଖଟିଣି ଦେଖିଲେ କିଏ କହିବ ଯେ ଏହି ସେ ଅଳସୁଆ ଜଗମୋହନ ବୈଧୂସ—ସାହାଙ୍କର ମଉଳ ମନୁଷ୍ୟ ନିଶାରେ ଏବର ହାଲସୁଲ ବୁଝିବାକୁ ଏଡ଼କର ଫୁରୁସତ ନ ଥିଲା । ‘ଯେ ଦେଖେ ଯାଇ, ସେ ଫଳ ଖାଇ’ । ତେଣୁକି ଅପହ୍ନା ଅଜଣା ଥାନ; କଣ-ଭୁଅସୁଣୀ ବାରୁଣୀର ମଧ୍ୟ ଲଜସରମ ଛାଡ଼ଗଲଣି । ସେ ନିଜ ହାତରେ ବଜାର ସଉଦା କିଣିଥାଣେ, ଲୁଗା ସଫାକରେ, ବାସି ପାଲଟି ସାରେ, ରନ୍ଧାବତ୍ତା କରେ ଏବଂ ସ୍ୱାମୀ କାମରୁ ଫେରାଲେ ସେହି ରୂପା ଅଲବୋଲରେ ଗୁଡ଼ାଖୁ ଲଗାଇଦିଏ । ଅପଣା ବଣର ରୁଜୁଅଦର ସନ୍ତୁକ ସେ ପ୍ରିୟ ହୁକାଟିକ ଜଗମୋହନ ଏତେ ବିପର୍ଯ୍ୟୟ ମଧ୍ୟରେ ବି ଛାଡ଼ନାହନ୍ତି । ଜଗମୋହନର ଅଗାଧ ଓ ବଡ଼ମାନ ମଧ୍ୟସ୍ଥିତି ପାଚାଲଭେଦା ସେହି ଦୀର୍ଘ ବ୍ୟବ-ଧାନ ଉପରେ ସୁଖଦୁଃଖର ବିରସହରାଏ ଏହି ହୁକାଟି ଏକା ଯୋଜକସ୍ୱରୂପ ଥିଲା । କେବଳ ପାଞ୍ଚହାତ ଲମ୍ବ ନଳଟି ଛୁତ ଛୁତ ଦେହହାତରେ ରହିଲଣି ଓ ସେହି ଦେହହାତ ଭିତରେ କେତେ ଯେ ସୂତା ଓ କନାଧତ ଚୁଡ଼ାହୋଇ ବାରୁଣୀର ହାତ ସଫେରର ପରତସୁ ଦେଉଛି ତା’ର ଠିକ୍ ନାହିଁ । ଅମଳମଧ୍ୟରେ ଏତକ । କର୍ମକ୍ଳାନ୍ତ ଜଗମୋହନ ଯେତେବେଳେ ଚଟେଇଖଣ୍ଡ ପାଉଦେଇ କାନ୍ଥକୁ ଅଉକି ଯିବୁକ ହୁକାର ଧୂମ ଧୀରେ ଧୀରେ ଉଦ୍ଘୀରଣ କରୁ କରୁ ଅର୍ଦ୍ଧନିମିତ୍ତ ନେତ୍ରରେ ବାରୁଣୀର ଅଜାନ୍ତୁ ଶଲମ୍ବତ ଦନଲୁଣ୍ଠ କୁହୁଡ଼ କେଶବଣିର ସିନ୍ଦୁ ଶୋଭା ଉପଭୋଗ କରୁଥାଅନ୍ତୁ—ସେକି ଅନନ୍ଦ ! କି ଅନ୍ତମ ! ! କି ଶାନ୍ତ ! ! !

ସ୍ୱାମୀ-ସ୍ତ୍ରୀଙ୍କର ଯେଉଁଦିନ କଥାବାଚାଣ୍ଡି, ସେହି ରାତରେ ଦୁହେଁଯାକ ପିଢ଼ି ସୁରୁଷଙ୍କ ଉତ୍ତରୁ ବିର ବିଦାୟ ଏକେ ଗୁଲି ଅସିଲେ । କେହି ଜାଣିଲାନାହିଁ, କେହି ଦେଖିଲ ନାହିଁ, କେହି ଅଟକାଇବାକୁ ଅସିଲାନାହିଁ । ଯାଙ୍ଗରେ ଅଣିବା ରଳି କିଛି ନ ଥିଲା—ଖାଲି ଜଗ-

ମୋହନ ଛାଡ଼ପାରିଲେ ନାହିଁ ତାଙ୍କ ହୁକାଟି ଓ ବାରୁଣୀ ତାର ପାନଅଟି । ଏହି ପାନଅ କିନ୍ତୁ ବଡ଼ କାମରେ ଅସିଲା, ଯେତେବେଳେ ଉଭୟେ ଦୁଇଦିନ ଖାସି ଉପାସ ରହି ରେଲ ଖେପନରେ ପହଞ୍ଚିଲେ, ସେହିଠାରେ ପ୍ରାୟ ଅର୍ଦ୍ଧମୂଲ୍ୟରେ ସେଉଟି ବିକ୍ରୟକର କଲକତାକୁ ଟିକଟ ଦୁଇଖଣ୍ଡ କଣିଲେ । କଲକତାରେ ଉପାସରେ ନାମ-ଲେଖାଇବା ଯାକେ ଏଥିରୁ ବଳିଅବା ପଲସାରେ ଚଳିଲା । ତାହାପରେ ଜାହାଜରେ ଚଢ଼ି ଜନନୀ-ଜନ୍ମଭୂମିର ମାୟା-କାଟିଦେଇ କଳାପାଣିରେ ଢୁପି ଗୁଲିଲେ । ତୁଳ୍ଲ-ମହା-ଜନର ଅନୁଗ୍ରହରୁ ଶେଷ ସମ୍ଭଳ ହୁକାଟି ଅଉ ବିକାବାକୁ ପଡ଼ିଲାନାହିଁ । ବାରୁଣୀର ଏତେ ଅଦରର ପାନଅଟି ବିକ୍ରୟ କରିବା ଦିନ ଜଗମୋହନ ମନରେ ଯେ କି କଷ୍ଟ-ହୋଇଥିଲା ତାହା ଅନ୍ତର୍ଯ୍ୟାମୀଙ୍କ ଛତା ଅଉ କେହି ରୁଝିବେନାହିଁ । ସେ ସବୁଦୁଃଖ ପାଶେର ପକାଇଥିଲେ, ଫୁଟକଥା ଦେହରୁ ଝାଉ ଦେଇଥିଲେ, କିନ୍ତୁ ବାରୁଣୀର ଅକୁଳ କୁନ୍ତଳ ଯେତେବେଳେ ଅଖିରେ ପଡ଼ି ଯାଉ-ଥିଲା, ସେହି ପାନଅର ସୁଭୁ ତାଙ୍କ ହୃଦୟକୁ ଶଶକ-ସକାଶେ ମନ୍ଦ୍ରି ପକାଉଥିଲା ।

ଜଗମୋହନ ଓ ବାରୁଣୀ ଏହି ନୂତନ ସ୍ଥାନରେ ନୂତନ କର ଜୀବନ ଯାହାନିଆହ କଲେଣି । ଇତି-ମଧ୍ୟରେ ଅନେକଙ୍କ ସହତରେ ପରତସୁମଧ୍ୟ ହେଲଣି । ସମ୍ପାଦରେ ଥରେ ଯାହା ମଜର ମିଲେ ସେଥିରେ ଦୁଃଖେ ସୁଖେ ଏକରକମ ଚଳିଯାଏ । ଦୁହେଁଯାକ କାମ କରୁଥିଲେ ସୁସ୍ଥରେ ଗାଈପିକି ବିର କିଛି ସମ୍ପତ୍ତି ହୋଇ-ପାଉନ୍ତା । ଏହା କାହିଁକି ନ କରୁଛନ୍ତି ବୋଲି କେତେ-ଲୋକ କେତେଅଧ ପରମର୍ଥ ମଧ୍ୟ ଦେଲେଣି; କିନ୍ତୁ ଜଗ-ମୋହନ ସେ କଥାରେ କିଛି ଉତ୍ତର ନ ଦେଇ ରୁଜୁ ରହନ୍ତୁ । ଜଗମୋହନଙ୍କ କଥାବାଚାଣ୍ଡି, ଆଗରୁ ବ୍ୟବହାର, ଚର୍ଚ୍ଚରଚ୍ଚ ଅନ୍ୟାନ୍ୟ ସାଧାରଣ କୁଲିଙ୍କପରି ନୁହେଁ । କ୍ରମେ ଲୋକେ ବୁଝିଲେ ଯେ ଏ ବ୍ୟକ୍ତିଟି ରକ୍ତ-ବଂଶଜ ଓ ଏହାର ଲଲଟରେ ଦିନେ ଭାଗ୍ୟଦେବତାର ପ୍ରସନ୍ନ ହାସର କନକକରଣ ପଡ଼ିଥିଲା । କିନ୍ତୁ ରୂପା ହୁକାଟି

ଦେଖି କେହି କେହି ପରୋପକାର କରୁଥିଲେ ଓ କେହି କେହି ସମବେଦନାର ନିଃସଂଘଟି ପକାଇ ଚାଲିଯାଉଥିଲେ । କର୍ମ ଫଳରେ ପଡ଼ି ନଳଗାଳି । ଘୋଡ଼ାଘାସ କାଟିଥିଲେ ପରା । ସେ ଯାହାହେଉ, ଏପରି ପ୍ରସଙ୍ଗ ଜଗମୋହନ ଆଗରେ ଉନ୍ମାପନ କରିବାକୁ କେହି ସାହସ କରୁ ନଥିଲେ ଓ ଅକସ୍ମାତ୍ ପଡ଼ିଗଲେ ମଧ୍ୟ ଜଗମୋହନ ସେଥିରେ କିଛି ଉତ୍ତର ଦେଇ ନଥିଲେ ତାଙ୍କର ନରକତା ଅତ୍ୟୁଚ୍ଚ ଲୋକଙ୍କ ମନର ଏ ଧାରଣାକୁ ଫୁଟାଇଦେଇ ଦେଉଥିଲା ।

ଉପମ୍ବର ମାସ; ହାତରଞ୍ଜା ଜାତି ପଡ଼ିଲଣି । ଶୀତ ସମାଳବାଦଳ ଲୁଗାପଟା ଅଭାବରେ ଦୁର୍ଦ୍ଦିନୀକ କଷ୍ଟ ପାଉଛନ୍ତି । ଏପରି କାଳ ଥିଲା ଯେବେ ଜଗମୋହନ କେତେ ଶାଳ, ବନଭୃତ କାନକୁହା ଗୋସାମନ୍ତଆଙ୍କୁ ବାଣ୍ଟିଦେଉଥିଲେ । ଅଳ୍ପ କମ୍ପନୀଶ୍ରୀ ଏ ସୁଦ୍ଧା ସରକରସାରେ ନାହିଁ । ସେଥିବାଣ୍ଟେ କିନ୍ତୁ ଜଗମୋହନ ଆଦୌ ଦୃଷ୍ଟିତ ନୁହନ୍ତି; ଗଲକଥା ମଲ୍ଲରେ ଯାଇଛି, ଯୋଡ଼ା କପାଳ ସାଙ୍ଗରେ ସବୁ ଯୋଡ଼ ହୋଇସାରିଛି । ତୁଳସୀପୁରେ ଶୋଇ କୌଣସିପ୍ରକାରେ ଗଢ଼ା କଟାଇ ନେବାକୁ ହୁଏ । ଶଲାସ ଓ ପୂର୍ଣ୍ଣିମାରେ ଚରଅଭ୍ୟସ୍ତ ଜଗମୋହନ ଦେହରେ ସବୁ ସଜ୍ଜିଗଲଣି । ଏହି ହାତ ମାଉଁସ ଶରୀର କଣ ନ ସମ୍ଭୁଜ୍ଜି !

ସମ୍ପୂର୍ଣ୍ଣରେ ବଡ଼ଦିନ— ଶ୍ରୀଶ୍ରୀ ସ୍ତାନକ ବଡ଼ଦିନଟା ଏଠି ଭାରି ଉତ୍ସବର ଦିନ । ଯଦିଓ କୁଲମାନଙ୍କ ମଧ୍ୟରେ ଶ୍ରୀଶ୍ରୀ ସ୍ତାନ ସମସ୍ତେ ନୁହନ୍ତି— ତଥାପି ବଡ଼ଦିନଟାକୁ ସମସ୍ତେ ବଡ଼ ମଉଜୁର ଦିନବୋଲି ମଣନ୍ତି; କାରଣ— ବର୍ଷଭିତ୍ତିରେ କେବଳ ବଡ଼ଦିନ ସମୟରେ ବଡ଼ ହୁଟି ମିଳେ ଓ ଆଗଭୂତ ମନ୍ଦିର ଦିଆଯାଏ । ହୁନ୍ତୁ ବା ମୁଲମାନ ପଦପଞ୍ଚାଣିଆଦୌ ଜଣାପଡ଼େ ନାହିଁ । କୁଲର ପୁଣି ପଦଦିନ କ'ଣ ? ମନବ ସାହାବଳ ପଦରେହିଁ କୁଲକର ପଦ; ତାଙ୍କର ଆନନ୍ଦରେ ଆନନ୍ଦ । ଏ ସମୟରେ କୁଲମାନେ ଆପଣାର ଶକ୍ତି ସାମର୍ଥ୍ୟ ଅନୁସାରେ ହିନ୍ଦୁଜନଙ୍କୁ ଉପହାର ଦିଅନ୍ତି ଓ ଆପଣା ଭିତରେ ମିଶ୍ଠାନ ପ୍ରଭୃତି ଆଦାନ ପ୍ରଦାନ କରନ୍ତି । ବର୍ଷକରେ ଗୋଟାଏ ଦିନ । କୁଲ ବ୍ୟାସକ ସବୁ ବେଶ

ସରଗରମ ହୋଇଗଲଣି । ଆପଣ ର ସମ୍ପଦ ଅର୍ଥରେ କିଏ ଆରସିଟିଏ, କିଏ ଯୋଡ଼ା ହଲେ, କିଏ ମୁହାଟାଏ ଏହିପରି ନାନାପ୍ରକାର ଧୌଣିନ ଦ୍ରବ୍ୟମାନ କଣକଣି ଆରମ୍ଭ କଲେଣି । କେବଳ ଗୈର୍ପୁଣ୍ୟ ପରିବାରରେ କିଛି ନାହିଁ । କାହୁଁ ବା ଅସିବ !

କାଲି ବଡ଼ଦିନ; ଆଜ ଦିନକଠାରୁ ହୁଟି ହୋଇ ଗଲଣି । ଲୋକେ ସବୁ ଭଲ ଲୁଗା ପଟା ପିନ୍ଧି ବଜାରକୁ ବାହାରିଗଲେଣି । କିଏ ବଜାର ବୁଲିବ, କିଏ ସାହବ ମାନଙ୍କର ଖେଳ, ଘୋଡ଼ାଦୌଡ଼ି ପ୍ରଭୃତି ଦେଖିବାକୁ ଯିବ, କିଏ ହୋଟେଲରେ ଯିଆଲେ ଶୁଖାଇ ଆସିବ ବା କିଏ ଗିଲ୍ଲସେ ଲାଲପାଣି ଚୁଖିବ । ଜଗମୋହନ ଚଟେଇଟିରେ ବସି ତାଙ୍କ ଜବନର ବଡ଼ ମଉଜ ଆଲ-ବୋଲଟି ଉଡ଼ି ଉଡ଼ି କରୁଛନ୍ତି । ବଡ଼ଦିନର ସଉଦା କରବା ସଙ୍ଗେ ବାରୁଣୀ ସେହିବାଟେ ବଜାରକୁ ବାହାର ଗଲା । କାରଣ, ସମସ୍ତେ ଜାଣନ୍ତି କାଲି ବଡ଼ଦିନରେ ବଜାର ନାହିଁ । ଯିବାବେଳେ ବାରୁଣୀ ସ୍ଵାମୀ ଅଉଡ଼ୁ ଟିକିଏ ଗୁହଁ ଦେଲା; ସେହି ସମୟରେ ଜଗମୋହନର ଦୃଷ୍ଟି ମଧ୍ୟ ବାରୁଣୀ ଉପରେ ପଡ଼ିଗଲା, ଚାନ୍ଦିନୀର ମିଳନ ହୋଇ-ଯାଆନ୍ତେ ବାରୁଣୀ ଟିକିଏ ହସି ଦେଇ ମହୁଁ ବୁଲାଇ ଦେଲା । ତାହା ଦେଖି ଜଗମୋହନ ମଧ୍ୟ ଟିକିଏ ହସି ଦେଲେ । କିନ୍ତୁ କାହାର ହସର ଅର୍ଥ କେହି ବୁଝି ପାରଇଲେ ନାହିଁ— ଏପରିକି ଯେ ହସିଲା, ସେ ମଧ୍ୟ ଜାଣିପାରିଲା ନାହିଁ ଯେ ସେ କାହୁଁ କି ହସିଥିଲା । ସେ ହସଟା ସୁଖର ନା ଦୁଃଖର ? ଏପରି ନିରର୍ଥକଦ୍ରବ୍ୟ ଜୀବନରେ ଅନେକ ଦୃଷ୍ଟିଆଏ, ତେବେ ଏହାକୁ ନିରର୍ଥକ କୁହାଯାଏ ଏଇଥିଲଗି ଯେ ଏହା ଭିତରେ ଗୋଟିଏ କିଛି ଅର୍ଥ ନ ଥାଏ— ଏଥିରେ ଥାଏ ଗୋଟାଏ ଦୁଲିଆର ଅର୍ଥ—

ବଜାରରେ ଭାରି ବିକାଳଣୀ ଲାଗିଛି । ନାନା ଦେଶର ନାନା ରକମର ପଣ୍ୟଦ୍ରବ୍ୟରେ ବଜାର ଝଲମଲ କରୁଛି । ବାରୁଣୀ ବୁଲି ବୁଲି ଘିଅ, ମଇଦା, ଚିନି ମସଲା, ଆଳି ପ୍ରଭୃତି କଣିଲା । ସଉଦା ଦେଇ ଫେରା ସମୟରେ ଦୋକାନୀମାନେ ନିଜ ନିଜ ଜନସଭା ନାନାପ୍ରକାର ତାରିଫ କରି ହେତୁମାନଙ୍କ ପ୍ରତି ତାଙ୍କ ମାଉଥାଆନ୍ତି ।

ବାରୁଣୀ କୁଅତରୁ ନ ଚାହୁଁ କିଛି ନ ଶୁଣିଲପର ଶୁଣି
 ଅସିଲ । ଜଣେ ଦୋକାନୀ ଗୋଟିଏ ପାନିଆ ଦାତରେ
 ଧରି ତାକ ମାରଲ “ଦେଖିଯାଅ ଏ ପାନିଆ, ପୁନର୍
 ବାଲକୁ ବହୁତ ବାହାର ବର୍ଷକ; ବଡ଼ଦାନର ମାଲ—ଖୁବ୍
 ସପ୍ତା—ଦିଲ ଯସନ—” ବାରୁଣୀ ସେ ଅତରୁ ଥରେ
 ମାକ ଗୁହଁଦେଇ ପୁଣି ମୁହଁ ମୋଡ଼ ଦେଇ ଅପଣା ବାଟ-
 ଦେଇ ଚାଲିବାକୁ ଲାଗିଲ । ରାତ୍ରୀ ପାଖରେ ହୁକାର
 ଦୋକାନ । ନାନାରକମର ହୁକା, ହୁକାନଳ ବାଟି
 ହେଉଛି । ବାରୁଣୀର ଅନ୍ତ ନକର ପଡ଼ଲ ଗୋଛାଏ
 ନଲ ଉପରେ । ଦେଖିଲଣି ମନେ ପଡ଼ଲ ତା ସ୍ଵାମୀର
 ହୁକାକଥା । ତାକ ନଲଟି ଶୁଣି ଗଲଣି । ଏଥିରୁ ଗୋଟିଏ
 କଣି ନିଅନ୍ତା ପର୍ ! କିନ୍ତୁ ଟଙ୍କା କୁଅତରୁ ଅସିବ ? ଆଜିତ
 ନାହିଁ, ତାହାବୋଲି ଅର୍ କେବେ ହେବ ତାହାର ମଧ୍ୟ
 ଅଣା ନାହିଁ ! ବାରୁଣୀ ଧୀରେ ଧୀରେ ଶ୍ରଦ୍ଧସର ହେଲ ।
 ଯଦି ତାର କୌଣସି ଉପାୟ ଆଥାନ୍ତା—ଯଦି ତାର
 ହୁକାସୁ ରେ ସେହି ରକ୍ତ ବନିମୟରେ କେହି ଟଙ୍କା
 ଦିଅନ୍ତା—ତେବେ ସେ ତା ସ୍ଵାମୀର ପ୍ରିୟ ହୁକା ନିମନ୍ତେ
 ନଲଟିଏ ଆଜି କଣିନିଅନ୍ତା ! ସେ ନିଜର କୌଣସି
 ଅଭାବପାଇଁ କେବେ ତ ଏପରି ଅରୁର ହୋଇନାହିଁ ।
 କିନ୍ତୁ ଆଜି ଏହି ହୁକାନଳଟି ସକାଶେ ତା’ ପ୍ରାଣର
 ବ୍ୟାକୁଳତାରେ ବୁକୁ ଫାଟି ପଡ଼ୁଥିଲ ।

ସେ ତା’ ସ୍ଵାମୀକୁ କେବେତ କିଛି ଦେଇନାହିଁ—
 ଦେବାର କଥା ଜାଣି ନ ଥିଲ । ଆଜି ସେ ସମସ୍ତେ
 ସମସ୍ତଙ୍କୁ ଦେଉଛନ୍ତି,—ସେ ତାର କଣ ଦେବ ? ତାର
 କ’ଣ ଅଛି ? ହେପରି ଭବୁଁ ଭବୁଁ ବକାର ପ୍ରାୟ ସରି
 ଅସିଲ । ହଠାତ୍ ବାରୁଣୀର ଆଖି ପଡ଼ଲ ଗୋଟିଏ
 ପରଲର ଦୋକାନ ଉପରେ । ଏଠାରେ ବାଲ ଖରବ୍
 ବାଟି ହୁଏ । ବାରୁଣୀ ଦୋକାନ-ପାଖରେ ଛୁଟା ହେଲ ।
 ଦୋକାନୀ ପଚାରିଲ “କଣ ଦରକାର ?” ସେ ତାର
 ମୁକ୍ତ କେଶରୁଣିଅତକୁ ହାତ ଠାରିଦେଲ । ଦୋକାନୀ
 ଆଶ୍ଚର୍ଯ୍ୟ ନୟନରେ ସତ୍ୟ ସେ ବାଲ ପ୍ରତି ଚାହିଁଲ;
 ପରେ କହିଲ “ଏ ବାଲ ରୁମେ ବାଟି କରବ ?”
 ବାରୁଣୀ ମସ୍ତକ ସମ୍ପାଳନ କରି ସମ୍ମତ ଜଣାଇଲ । ପୁଣି
 ଦୋକାନୀ କହିଲ “ଦାମ୍ କେତେ ?” ଦାମ୍ ତ ସେ

ଜାଣେନାହିଁ । ସେ ଘାଲ ଜାଣେ ଏମାନେ ମନୁଷ୍ୟର
 ବାଲ ଖରବ୍ କରନ୍ତ । ବାରୁଣୀ ପଚାରିଲ “କେତେ
 ହୋଇପାରେ ?”

ଦୋକାନୀ—କୋଡ଼ଏ ଟଙ୍କା ।

ବାରୁଣୀ—ଆଜ୍ଞା—କିଏ ?

ଦୋକାନୀ—ଏହିଠି ?

ବାରୁଣୀ—ହଁ, ଏହିଠି, ଏହି ମୁହୂର୍ତ୍ତରେ ।

ଏରେ ପହଞ୍ଚିଲବେଳକୁ ମୁହଁସଜ୍ଜ । ବାରୁଣୀ ମନରେ
 କେତେ ଆନନ । ତା ଜୀବନର ପ୍ରଥମ ଉପହାର ଆଜି
 ଦେବ ସେ ତାର ସ୍ଵାମୀକୁ । ଜଗମୋହନ ତ୍ରୁପ ହୋଇ
 ଯେପରି ତାହାର ଅପେକ୍ଷାରେ ଏକୃଷ୍ଟିଏ ବସିଛନ୍ତ ।
 ବାରୁଣୀର ଇଚ୍ଛା ହୁକାରେ ଗୁଡ଼ାଖୁ ସାଜି, ନୂଆ ନଲ
 ଲଗାଇ ସାମୀ ଆଗରେ ଥୋଇଦେଇ ସାମୀକୁ ଅବାକ୍
 କରଦେବ । ଏକଥା ସେ ବାଟରୁ ପାସ ଅସିଲ । ହୁକାଟାତ
 ଜଗମୋହନଙ୍କ ପାଖରେ ଥିବାର କଥା—ସେଠି
 ନାହିଁ । ଶୁଦ୍ଧ କୁଟୀରର ଗୁଣାଅତକୁ ଗୁହଁଲ—କେଉଁଠି
 ପାଇଲ ନାହିଁ—ଦେଖିଲ ଗୋଟିଏ କଣରେ ପୁରୁଣା
 ନଲଟି ପଡ଼ିଲ । ସେ ନିଶ୍ଚୟ ହୋଇ ସ୍ଵାମୀଙ୍କ ଆଗରେ
 ଛୁଟା ହେଲ । ଏଯାକେ ସେ ଭାବ ନଥିଲ ବାଲ କାଟି
 ପକାଇବାଟା ତାର ଉଚିତ ହୋଇଛି କି ନାହିଁ । କି
 ଗୋଟିଏ ମୁହୂର୍ତ୍ତର ଆବେଗ ସବୁ ପାଶୋରୁ ଦେଇ
 ତାକୁ ଟାଣିନେଇପାରିଥିଲ । ଏତେବେଳେ ତାର
 ପ୍ରତିବାଦ ଅସିଲ । ସେ ଭାବିଲ ସେ ଅପସ୍ୟନ୍ତ । ତାର
 ସେହି ବାଲପ୍ରତି ସ୍ଵାମୀଙ୍କର କେତେ ଅଦର ! ତାଙ୍କ
 ଅନୁମତ୍ତ ବିନା ତାହା ସେ କଟାଇଦେଇଛି । ସେ କିଏ ?
 ସେଥିରେ ତାର କି ଅଧକାର ?

ବାରୁଣୀ ଧୀରେ ଧୀରେ ବସ୍ତୁତରୁ ଜରି କାରୁକାର୍ଯ୍ୟ
 ମଣ୍ଡିତ ସୁନ୍ଦର ନଲଟିଏ ବାହାର କଲ । ଜଗମୋହନ
 ଆଶ୍ଚର୍ଯ୍ୟ ହୋଇ କହିଲେ “କିଏ କଣ ?” ବାରୁଣୀ
 ଯାଣ ହସଟିଏ ଫୁଟାଇ ଉତ୍ତର ଦେଲ “ମୋର ବଡ଼-

ଦିନର ଉପହାର ” । ଜଗମୋହନ ଟିକିଏ ହସିଲେ—
 କହିଲେ “ହୁକା ନଳ, ବେଶ— କିନ୍ତୁ ହୁକା କାହିଁ” ?
 ବାରୁଣୀ—କୁଆଡ଼େ ଗଲା ?

ଜଗ—କହୁଣି,—“ଆଗେ ମୋ ଉପହାରଟି ପିନ୍ଧାଇଦେଇ
 ଯାଉଁ—”ଏହା କହି ସକେଟ ଉତ୍ତର ସ୍ଵର

ସୁନାବନ୍ଧା ପାନ୍ଥଅଟିଏ ବାହାର କରି ବାରୁଣୀ
 ପାଖକୁ ହସିହସିକା ଉଠିଯାଇ ତା ମୁଣ୍ଡ ରୁ ଲୁଗା
 କାଢ଼ିଦେଲାବେଳକୁ !!
 ଦୁହେଁଯାକ ଦୁହେଁଙ୍କ ମୁହଁକୁ ଭେଲକା ମାରିଲା ପରି
 ବଳ ବଳ କରି ଅନାଇ ରହିଲେ—

ବିରହେ—

ଶ୍ରୀମତୀ ପ୍ରମିଳାସୁନ୍ଦରୀ ଦେବୀ ।

(ଅଳ୍ପ)

ଫୁଲ୍ଲମାଳ ମଧୁର କ୍ୟୋଛନାରେ

ମୁରୁଲ ମଧୁର ସମୀର କମ୍ପାଇ

ପୂଜି ଉଠିଲଣି ଗୋଲପ ଗୁଣୀଟି

ମହାକାଳ ଦିଏ ସୌରରେ ଚୌକିପ

ଅକୁଳ ଅଧର ପରାଣ କମ୍ପାଇ

ଭୁଲିଗଲେ ପରା ଜୀବନ ଧନଗୋ

ଗୁହଁ ଦେଇ ମଉ ମଧୁକର ସଙ୍ଗେ

ଗୁଲାଇ ନେଉଛୁ ସକଳଙ୍କ ଆଶୁ

ଚମକ ପଡ଼ଇ ଚମ୍ପକ ବରଣି

କମ୍ପି ଉଠୁଅଛି ବିମ୍ବାଧର ତାର

ଉଷାଗଲା ମଧୁକର ଅନ୍ୟ ପାଶେ

ଅନ୍ୟ ଫୁଲ ପାଶେ ଶୁଣୁ ଶୁଣୁ ରାଶେ

ଜଣାଗଲା ଏବେ କପଟ ପ୍ରେମିକ

ରୁଟିଗଲା ମନୁ ସବୁ ଭାନ୍ତି ଏବେ

ପୂର୍ ଉଠିଛି ଗୋ ଅବଶ ଅଜ

ବୋହଲାଇ ଦିଏ କୁଷ୍ମ ସୁଖ ।

ମଉ ମଧୁ ମଧୁକର ପରଶେ

ଥର ସମୀରଣ ଗୋପନ ବେଶେ ।

କାହାର ଅଶେଷେ ରହିଛି ଗୁହଁ

ସରମରେ ସର ଯିବ ଗୋ ସହ ।

କୁଷ୍ମ ସୁଖୀର ଗୋପନ କେଳି

ତୁଳ ତୁଳ ନେବ ବସେ ଓଗାଳି ।

ବାରେ ବାରେ ପୁଣି ଦୂରକୁ ଗୁହଁ

ବାରେ ପୁଣି ଦୃଢ଼େ ମୁଣ୍ଡି ହୁଅଇ ।

ସରଗଲା ପରା ମଧୁ ଗୋ ଏବେ

ଜଣାଇଲା ଯାଇଁ ପ୍ରେମ ଯୋଦ୍ଧାଶେ ।

ସାତ୍ୟକ ସବୁ ପଡ଼ଲା ଧରା

କଲି ପାରିଲା ଯେ ଜଗତ ସାରା ।

ପ୍ରକୃତର ନୈତିକ—ପ୍ରଭାବ ।

ଶ୍ରୀ ଶଶିଭୂଷଣ ରାୟ ।

କ୍ରମ ବିକାଶ ମତର ସାଧାରଣ ଯେଉଁ ଧାରଣା ପ୍ରଚଳିତ ରହିଅଛି ତହିଁରେ ପ୍ରକୃତର କଠୋର କୃରଭାବହିଁ ଅନୁମାନଙ୍କର ଦୃଢ଼ତାରେ ବିଶେଷ ରୂପେ ଅଙ୍କିତ ହୋଇ ରହିଅଛି । “ଜୀବନ ସଂଗ୍ରାମ” (Struggle for Existence ଏବଂ “ଯୋଗ୍ୟତମର ଉଦ୍‌ବୃତ୍ତି” (Survival of the fittest) ପ୍ରଭୃତି କ୍ରମବିକାଶ-ମତର ତାତ୍ପର୍ଯ୍ୟ ମଧ୍ୟ ପୂର୍ବୋକ୍ତ ମର୍ମହିଁ ଶ୍ରେୟସେ ନିଦେଶ କରଥାଏ । କିନ୍ତୁ ପ୍ରକୃତିକୁ ଏହିପରି ବୁଝିବାକୁ ଯାଇ ଅନୁମାନେ ଯେଉଁମେ କହୁଅଛୁଁ ତାହା ଅନୁମାନେ ଅନୁଧ୍ୟାବନ କରି ଦେଖିବାକୁ ଅନିଚ୍ଛୁକ । ପ୍ରକୃତିଙ୍କର ନିତ୍ୟକାର୍ଯ୍ୟତ୍ଵା ଯେ ଏହାର ପ୍ରତିବାଦ ହେଉଅଛି ତାହା ଅନୁମାନେ ଲକ୍ଷ୍ୟ କରୁନାହୁଁ । ପ୍ରକୃତିର ଅନୁମାନେ ଯେପରି କଠୋର କୃର ଭାବର ପରିଚୟ ପାଉଅଛି—ତାହା ସହିତ ପୁଣି କୋମଳ-ମଧୁର ଭାବର ପରିଚୟ ପାଉଅଛି । ଏକଥାତେ ଯେପରି ଏଥିରେ ସଂଗ୍ରାମ ଭାବ ବର୍ତ୍ତମାନ ଦେଖୁଅଛି—ଅପରଥାତରେ ସେକଳ ସାମ-ଭାବ ମଧ୍ୟ ବର୍ତ୍ତମାନ ଦେଖୁଅଛି । ସୁତରାଂ ପ୍ରକୃତିର ସ୍ଵରୂପ ଯେ ଉଭୟ ଭାବତୁଳକ ତାହାହିଁ ଅନୁମାନେ ବୁଝିପାରୁଅଛୁଁ । ପ୍ରକୃତିର ହିଂସା ଓ ବିଶ୍ଵେଷ ଭାବର ଅଲୋଚନା ବହୁଳରୂପେ ପ୍ରସ୍ଵରଲଭ କରିଅଛି କିନ୍ତୁ ଏହାର ଶାନ୍ତ କରୁଣ ଭାବର ଅଲୋଚନା ସେକଳ ବହୁଳ ପ୍ରସ୍ଵରତ ହୋଇନାହିଁ । କ୍ରମ-ବିକାଶ-ବାଦର ଉଦ୍‌ଭାବ-ସୂତା ମତା ମନାଣୀ ଅମର କାହିଁ ତାରୁଲଦ୍ ସଙ୍କଳ୍ପ ପୂର୍ବ ପ୍ରସ୍ଵରତ ମତର ଅଧିକାର ଉପଲବ୍ଧି କରି ସ୍ଵୟଂ ଏହି ଅଲୋଚନା କରିଅଛନ୍ତି ।

ତାରୁଲଦ୍ ମତାନୁସାରେ ନୈତିକଜ୍ଞାନ ବ୍ୟକ୍ତି-ଗତ ଭାବରେ ପରିଗ୍ରହ ହେବା କ୍ରମବିକାଶବାଦର ସାଧାରଣ ପୂଜାମୁଖାରେ ଏକାନ୍ତ ହିଁ ଅସମ୍ଭବ । ସେ ଲତର-ପ୍ରାଣୀ ଓ ମନୁଷ୍ୟର ଜାତିଜ୍ଞାନ ସାମାଜିକଭାବ-ସଂଜ୍ଞାତ

ବୋଲି ବିବେଚନା କରନ୍ତି । ଏହି ସାମାଜିକ ଭାବ ସେମାନଙ୍କର ସହକାତ କିମ୍ବା ପ୍ରକୃତି ଗତ । ତାରୁଲଦ୍ ସମସ୍ତ ଜାତିଜ୍ଞାନର ଅବ-ଉତ୍ପତ୍ତି, ଓ ମୂଳଭୂତି ସାମାଜିକ ସହଜ ସଂସାର ମଧ୍ୟରେହିଁ ଦେଖିଥିଲେ । ଉକ୍ତ ସଂସାର ବଶରୁ ପ୍ରାଣୀ-ମାନେ ସେମାନଙ୍କର ସ୍ଵରାଜ୍ୟ ସଂସରରେ ଆନନ୍ଦ ଅନୁଭବ କରନ୍ତି, ସେମାନଙ୍କ ସହିତ ସହାନୁଭୂତି ଅନୁଭବ କରନ୍ତି ଏବଂ ସେମାନଙ୍କର ବହୁବିଧ ହିତକାର୍ଯ୍ୟ ସମ୍ପନ୍ନ କରନ୍ତି ।

ତାରୁଲଦ୍ ସାମାଜିକ ଓ ବ୍ୟକ୍ତିଗତ ସ୍ଵାର୍ଥଭାବକୁହିଁ ପ୍ରବଳତର, ଦୃଢ଼ତର ଓ ଅଧିକତର ସ୍ଵାଧୀନ ଭାବରେ ବର୍ତ୍ତମାନ ବୋଲି ସ୍ପଷ୍ଟରୂପେ ନିଦେଶ କରିଅଛନ୍ତି । ଏହା ମୁକ୍ତି ମୁକ୍ତି । ପ୍ରାଣୀଗତରେ ପରସ୍ପର ସହଯୋଗିତାର ଭାବ ସର୍ବତ୍ର ବିସ୍ତୃତ—କାରଣ “ପ୍ରାକୃତିକ ନିବୀଚନ” ଏହାର ସଂରକ୍ଷଣ ଏବଂ ଅଧିକତର ବିକାଶ ସକାଶେ କାର୍ଯ୍ୟ କରଥାଏ । ସେଥିରେହିଁ ଯେ ସମସ୍ତ ଜାତି ପୂର୍ବୋକ୍ତ ସହ-ଯୋଗିତା ଭାବରୁ ବହୁତ ହୁଏ “ ପ୍ରାକୃତିକ ନିବୀଚନ ” ନିର୍ଦ୍ଦୟରୂପେ ସେମାନଙ୍କର ଧ୍ଵଂସ ସାଧନ କରିଥାଏ । ଜଳ-ବାୟୁ, ପାରିପାଶ୍ଵିକ ଅବସ୍ଥା, ସୂଦ୍ଧ ବୃହତ୍ ସ୍ଵଭାବ ଶବ୍ଦ ପ୍ରଭୃତି ବିପଦ ଦଳ ବିରୁଦ୍ଧରେ ପ୍ରତ୍ୟେକ ଜାତିରୁ ଜୀବକୁ ଯେ ଜୀବନ ସଂଗ୍ରାମରେ ପ୍ରବୃତ୍ତି ହେବାକୁ ହୁଏ— ତହିଁରେ ଯେ ସମସ୍ତଙ୍କର ଅନ୍ୟୋନ୍ୟ ସହାୟତାର ନିୟମ ପ୍ରତିପାଳନ କରି ଚାଲନ୍ତି ସେମାନେ ବହୁସାଧୁ ଏବଂ ତଦ୍‌ପରାଧିକ ଅତରଣକାରୀମାନେ ମୃତ୍ୟୁ ମୁଖରେ ପଡ଼ିତ ହୁଅନ୍ତି । କୌଣସି ଜୀବ-ସଂସ୍ଥା ପ୍ରତିକୂଳ ଅବସ୍ଥା ବିରୁଦ୍ଧରେ ଅପବା ସ୍ଵଳାଭ୍ୟୁତ୍ପତ୍ତି ବିପଦଦଳ ସହିତ ପ୍ରତିପକ୍ଷତା କରି ନିଜ-ଶ୍ରେଣୀ ମଧ୍ୟରେ ପରସ୍ପର ସହଯୋଗିତାର ଭାବ ଏକଲ ଅର୍ଚ୍ଚନ କରିଥାଏ ଯେ ସେଥିରେ ପରସ୍ପର ମଧ୍ୟରେ ସଂଗ୍ରାମ ପ୍ରବୃତ୍ତି ଏବଂ ତତ୍ପ୍ରୟୋଜନ ହ୍ରାସ ପାଇ ସେମାନେ ନିଜର ବୁଦ୍ଧିବୃତ୍ତିର ଉଚ୍ଚ ଉତ୍ତର ସାଧନରେ କ୍ଷତକାର୍ଯ୍ୟ ହୁଅନ୍ତି ।

ଏହି ପ୍ରକାରରେ ସାମାଜିକ ଭାବର ଯୋଷଣଦ୍ୱାରା ପ୍ରକୃତ ଅନୁମାନଙ୍କ ନିକଟରେ ପ୍ରଥମ ନୀତି-ଶିକ୍ଷାମୂଳକରୂପେ ପରଚିତା ହୋଇଅଛନ୍ତି ଏବଂ ଏହି ସାମାଜିକଭାବ ମନୁଷ୍ୟ ଏବଂ ଅପର ସାମାଜିକ ଜୀବଗଣର ପ୍ରକୃତଗତ ହୋଇ ସମସ୍ତ ଜାତି-ଜାତି ଏବଂ ଉତ୍ତର କାଳୀନ ନୈତିକ ବ୍ୟବସ୍ଥାର ମୂଳ ସ୍ୱରୂପ ଗୃହିତ ହୋଇଅଛି ।

ପ୍ରାଣୀଗଣଙ୍କର ପୂର୍ବୋକ୍ତ ସାମାଜିକଭାବ ସଙ୍ଗରେ ଯେବେ ମନୁଷ୍ୟଗଣର ବୃଦ୍ଧିର ବ୍ୟବସ୍ଥା ହୁଏ ତେବେ ସେମାନଙ୍କ ମଧ୍ୟରେ ନୈତିକ ଜ୍ଞାନ ଅଥବା ବିବେକର ଉନ୍ନେଷ ହୋଇଥାଏ । ସାମାଜିକଗୁଡ଼ି ମନ ଉପରେ ଏକ ପ୍ରାଧାନ୍ୟ ପ୍ରତ୍ୟାପନ କରୁଥାଏ ଯେ କୌଣସି ଅକର୍ମକ ଅବେଗବଶରୁ ଏହି ବୃଦ୍ଧିର ପ୍ରେରଣା ଅଗ୍ରାହ୍ୟ କରି ଯେବେ ଅନୁମାନେ କୌଣସି ସମସ୍ତରେ କାର୍ଯ୍ୟ କରୁ ତେବେ ସେହି ଅବେଗର ଭାବ ପ୍ରଣୟିତ ହେବା ମାତ୍ରେ ହିଁ ଅନୁମାନେ ସାମାଜିକ ଶାସନ ଲାଘବ ହେବୁ ଅନୁଭବ ଅନୁଭବ କରୁଥାନ୍ତି । ସୁତରାଂ ସାମାଜିକ ବ୍ୟକ୍ତିମାନଙ୍କର ପରଫଳ ସହିତ ସମ୍ପର୍କ ଓ ଅଭରଣର ଯେଉଁ ନିୟମାବଳୀଦ୍ୱାରା ସମାଜ ସଂଗଠିତ ଓ ସଂରକ୍ଷିତ ହୁଏ ତାହାହିଁ ଜାତି ନାମରେ ଅଧ୍ୟାପ୍ରାପ୍ତ ହୋଇଅଛି ଏବଂ ଯେ ସ୍ୱାଭାବିକ ସଂସ୍କାର ଦ୍ୱାରା ଏ ନିୟମାବଳୀ ଅବଧାରଣ ଓ ଅନୁମୋଦିତ ହୋଇଅଛି ତାହାହିଁ ଜାତିଜ୍ଞାନ ନାମରେ ଅଭିହିତ । ଏହି ଜାତିଗତ ଜାତିଜ୍ଞାନହିଁ ପୁଣି ବ୍ୟକ୍ତିମାନ ବିବେକଜ୍ଞାନରେ ପରଫଳ ହୋଇଅଛି ।

ପ୍ରାକୃତ ସାମାଜିକ ଭାବର ବିଶ୍ଳେଷଣ କଲେ ତାହା ମୂଳରେ ଅନୁମାନେ ସନ୍ତାନ ପ୍ରତି ବାହୁଲ୍ୟଭାବ ଓ ପିତାମାତାଙ୍କପ୍ରତି ହେତୁ-ଭାବକୁ ବର୍ତ୍ତମାନ ଦେଖିଥାନ୍ତି । ପିତାମାତାଙ୍କ ସହିତ ଦୀର୍ଘକାଳ ଅବସ୍ଥାନ ଦ୍ୱାରା ଶିଶୁର ସାମାଜିକ ଭାବ ବିକଶିତ, ହୋଇଥାଏ । ପିତାମାତାଙ୍କର ଅଶ୍ରୁ ସୁଖରୁ ଯେ ସମାଜର ଅଶ୍ରୁ ସୁଖ ସୁଖ କଲିତ ହେବ ଏବଂ ସେଥିରେ ସମାଜବନ୍ଧନ ସଦାଶେ ଯେ ମନ ବ୍ୟଗ୍ର ହେବ ତାହା ସହଜରେ ଅନୁମେୟ । ସୁତରାଂ ସମାଜ-ବନ୍ଧ ହୋଇ ଅବସ୍ଥାନର ସୁଖକୁ ଅନୁମାନେ ପୂର୍ବୋକ୍ତ ବାହୁଲ୍ୟ ଓ ପ୍ରେମଭାବରହିଁ ସମ୍ପ୍ରସାରଣ ବୋଲି ଭାବିଥାନ୍ତି ।

ପ୍ରାଣୀ ଜଗତରେ ଅନୁମାନ କଲେ ଅନୁମାନେ ଦେଖି ଯେ ଇଚ୍ଚର ଜୀବ ସମସ୍ତ ସନ୍ତାନ ଜନନ ଓ ସନ୍ତାନ ପାଳନ ସଦାଶେହିଁ ପ୍ରଥମ ପରବାର ଗଠନ କରିଥାଆନ୍ତି । ଏହି ପରବାରର ସମ୍ପ୍ରସାରଣହିଁ କାଳ-କ୍ରମରେ ସମାଜର ଉତ୍ପତ୍ତି ହୋଇଥାଏ । ସନ୍ତାନ ଉତ୍ପାଦନ ଏବଂ ଯୋଷଣ ସଦାଶେ ଜୀବଗଣଙ୍କ ମଧ୍ୟରେ ଯେ ସ୍ତ୍ରୀ-ପୁରୁଷ ମିଳି ମିଥୁନ ଗଠିତ ହୁଏ ସେଥିରେ ପରବାରର ପତ୍ନୀ ହୁଏ ଏବଂ ଏହି ମିଥୁନଭାବରୁ ନୈତିକ ଭାବର ପ୍ରଥମ ଅକ୍ଷରୋଦ୍ଭାବ ହୋଇଥାଏ । ସ୍ତ୍ରୀ ପୁରୁଷର ପରଫଳ ପ୍ରେମଭାବ ଓ ସହଯୋଗିତାର ଭାବରୁ ପ୍ରଥମରେ ସେମାନଙ୍କ ମଧ୍ୟରେ କର୍ତ୍ତବ୍ୟଜ୍ଞାନ ଉତ୍ପଳିଥାଏ । ଏହି କର୍ତ୍ତବ୍ୟାନୁରୋଧରେ ସ୍ତ୍ରୀ ସ୍ତ୍ରୀକୁ ସମବା ଅଦର ଓ ରମ୍ଭା କରିଥାଏ ଏବଂ ସ୍ତ୍ରୀ ସ୍ତ୍ରୀଙ୍କର ଅନୁଗାମିନୀ ଓ ସହଯୋଗିନୀ ହୋଇଥାଏ । ଏହି ପରଫଳ ସାହାଯ୍ୟ ଓ ସହଯୋଗ ଶୀଘ୍ରହିଁ ସ୍ୱାର୍ଥ ସୀମା ଅଭକ୍ରମ କରି ପରଫଳରେ ପ୍ରସାରିତ ହୁଏ । ଏହାଦ୍ୱାରା ଭାବ ସନ୍ତାନର ସୁଖ ସୁଧା ସାବଧାନ ସଦାଶେ ଉତ୍ପାଦିତ ହିଁ ସମବେଦିତ ଚେଷ୍ଟା ପ୍ରମୁକ୍ତ ହୁଏ, ସେତେବେଳେ ଉତ୍ପାଦିତ ସ୍ତାନ ନିର୍ବାଚନ ପୂର୍ବକ ଉତ୍ପାଦିତ ହିଁ ଭାବ ସନ୍ତାନ ସଦାଶେ ଗୃହ ନିର୍ମାଣରେ ନିମୁକ୍ତ ହୋଇଥାଆନ୍ତି । ଏହା ଉତ୍ତରୁ ସନ୍ତାନ ପ୍ରସୂତ ହେବା ସମୟରେ ଉତ୍ପାଦିତ ଏକଯୋଗରେ ଏହାର ରକ୍ଷାବେକ୍ଷଣ କରୁଥାଆନ୍ତି ଏବଂ ତଦନନ୍ତର ସନ୍ତାନ ଆଲୋପୋଷଣ-ସମର୍ଥନ ହେବାପର୍ଯ୍ୟନ୍ତ ଉତ୍ପାଦିତ ହିଁ ସହକାରେ ଏହାର ଲାଳନ-ପାଳନ କରିଥାଆନ୍ତି । ଏହି-ପ୍ରକାରରେ ସନ୍ତାନ ସଦାଶେ ଇଚ୍ଚର ପ୍ରାଣୀଗଣ କର୍ତ୍ତବ୍ୟ ସ୍ୱାଭାବିକ ସଂସ୍କାର ବଶରୁ ଏହି ସମସ୍ତ କାର୍ଯ୍ୟ ଅନୁଷ୍ଠିତ ହେଲେହେଁ ଏହି କର୍ତ୍ତବ୍ୟ ଜ୍ଞାନର ଏବଂ ଅଭାଗୀଗର ଯେଉଁ ପରଫଳ ମିଳେ ସେଥିରେ ପ୍ରକୃତର ପ୍ରଥମ ନୈତିକ ଶିକ୍ଷାର ଉଦାର ପରଫଳଭାବହିଁ ଯଥେଷ୍ଟରୂପେ ଅଭ୍ୟାସ । ଏଥିରୁ ଅନୁମାନେ ବୁଝିବାକୁ ସମର୍ଥ ହେ, ଯେଉଁ ଜୀବର ସନ୍ତାନ ଶିକ୍ଷକରେ ଯେତେ ଅଧିକ ପରଫଳରେ ପିତାମାତାର ପୋଷଣ ଏବଂ ସହାୟତା ଉପରେ ନିର୍ଭର କରିଥାଏ, ସେମାନଙ୍କର ନୈତିକଜ୍ଞାନ ବ୍ୟବସ୍ଥା ପ୍ରାପ୍ତହେବାର ସେହିକ ଅଧିକ ସୁଯୋଗ ସହିଥାଏ ଏବଂ ଏହି ପ୍ରକାରରେ

ନୈତିକ ଜ୍ଞାନର ଅନୁଶୀଳନ ଯେଉଁମାନଙ୍କ ପକ୍ଷରେ ସଂସ୍କୃତ ଓ ସେମାନଙ୍କ ମଧ୍ୟରେ ପୁଣି ସାମାଜିକ ଭାବର ବିକାଶ ହୋଇ ସମାଜ ବଳର ମଧ୍ୟ ହୋଇଥାଏ । ସନ୍ତାନର ଦୀର୍ଘ ଶିକ୍ଷଣ ବ୍ୟାପି ପିତାମାତାଙ୍କର ଦୀର୍ଘକାଳ କର୍ତ୍ତବ୍ୟ ପାଳନଠାରୁ ଯେପରି ସେମାନଙ୍କ ମଧ୍ୟରେ କର୍ତ୍ତବ୍ୟଜ୍ଞାନର ଉତ୍ତୁଷ୍ଣ ପରିଣତ ଓ ଦୃଢ଼ତା ହୁଏ ସେହିପରି ସନ୍ତାନ ମନରେ ମଧ୍ୟ ତହିଁ ସମସ୍ତର ସମ୍ଭାର ଗଭୀର-ରୂପେ ଅଙ୍କିତ ହୋଇଥାଏ । ଏହିରୂପେ ଦୀର୍ଘ ଶିକ୍ଷଣ ଉଚ୍ଚତର ବିକାଶର ଲକ୍ଷଣ ହୋଇଅଛି । ଶିକ୍ଷକରେ ଅଧିକ ଶିକ୍ଷା-ସୁଯୋଗ ଯେଉଁମାନେ ପ୍ରାପ୍ତ ହୁଅନ୍ତୁ ସେହି ସମସ୍ତ ଜୀବନ୍ତ ସମାଜବଦ୍ଧ ହୋଇ ବାସ-କରିବାର ଯୋଗ୍ୟତା ଲାଭକରିବେ । ସମାଜ-ଜୀବନ ପରିଚାଳକ ଜୀବନରହିଁ ଉଚ୍ଚ ବିକାଶ ବୋଲି ଏଥିରେ ଉଚ୍ଚ ନୈତିକ-ଜ୍ଞାନର ମଧ୍ୟ ବିକାଶ ହୋଇଥାଏ । ପରିବାରର ସନ୍ତାନାର୍ଥ ବାସ୍ତବ୍ୟଭାବ ସମାଜର ସୁକାନ୍ତ ପ୍ରୀତିରେ ପ୍ରସାର ପ୍ରାପ୍ତ ହୁଏ । ସୁଖ ସକାଶେ ସହାନୁଭୂତି, ସହାୟତା ଏବଂ ସେମାନଙ୍କର ମଙ୍ଗଳକାମନା ନିଜ ସନ୍ତାନର ହିତାକାଂକ୍ଷା ଅପେକ୍ଷା ଅନେକ ଉଚ୍ଚ ହିତୈଷଣୀର ପ୍ରମାଣ ପ୍ରଦାନ କରିଥାଏ । ପରିବାରର ଏକତ୍ତ୍ୱର ଅପେକ୍ଷା ସମାଜର ଏକତ୍ତ୍ୱକରେ ଅଧିକ ନିଃସଂଯତ୍ତ ଓ ଦୂରଦର୍ଶନ ଜ୍ଞାନର ପ୍ରୟୋଗ ହୋଇଥାଏ । ଯେଉଁ ସାମାଜିକ ଜୀବନ ଏଭାବରେ ନୈତିକ ଗୁଣବିକାଶର ଅନୁଭୂତି, ପରମ୍ପରା-ମାନଙ୍କ ମଧ୍ୟରେ ଅନୁମୋଦନ ଯେତେବେଳେ ତାହା ପ୍ରଭାବିତ ଦେଖି ସେତେବେଳେ ଅନୁମୋଦନ ରୂପେ ପାରୁଁ ଯେ ହିଂସାଭାବ ବିକାଶ ଅତ୍ୟନ୍ତ ପ୍ରକୃତ ପ୍ରକୃତ ଉନ୍ନତ ନୁହେଁ—ଅହିଂସାଭାବ ଅତ୍ୟନ୍ତ ପ୍ରକୃତ ଉନ୍ନତ ଥାଏ । ଗୋଟିଏ କାଳ, ବକ କମ୍ପା ଅଦ୍ୱିତ ହୋଇ ବିପଳ ହେଲେ କାଳ ସମାଜରେ ବିପର କଳର ବଢ଼ିତ ହୁଏ; ତେଣୁଗରେ ଉଚ୍ଚ ଉଚ୍ଚ ବିପର ସମବେଦନା ପ୍ରକାଶିତ ହୁଏ ଏବଂ ଉକାରର ତେଣୁ ହୋଇଥାଏ ଏହା ଦେଖିଲେ ମନୁଷ୍ୟ ଆଶ୍ଚର୍ଯ୍ୟ ନୋହି ରହି ପାରିବନାହିଁ । ବାନରମାନଙ୍କ ମଧ୍ୟରୁ ଗୋଟିକ ଉପରେ କୌଣସି ଅତ୍ୟାଚାର ଉତ୍ପାଦନ ହେଲେ ସମସ୍ତେ ମିଶି ମଙ୍ଗଳାଳ ମଧ୍ୟରେ ଯେପରି ଭୂମିକା ବ୍ୟାପାର ପ୍ରଦର୍ଶନ କରିବେ ଏବଂ ଦେଖି ପ୍ରାଣ-

ପଣ ଓ ପ୍ରବଳଭାବରେ ଏହାର ପ୍ରତିଶୋଧ ନେବନ୍ତୁ ପ୍ରକୃତ ହୁଅନ୍ତୁ ତହିଁରେ ଏକତା ଓ ସ୍ୱାର୍ଥଲ୍ୟାଗର ଦୃଷ୍ଟାନ୍ତ ଦେଖି କାହାର ମନ ମୁଗ୍ଧ ନହେବ ? ବସ୍ତୁତଃ ସମାଜବଦ୍ଧ ଭାବର ପ୍ରାଣୀମାନଙ୍କ ମଧ୍ୟରେ ଏହି ନୈତିକ କର୍ତ୍ତବ୍ୟର ଦୃଷ୍ଟାନ୍ତ ମିଳିଥାଏ, ଯାହା ମନୁଷ୍ୟର ମଧ୍ୟ ଅନୁଭବ-ଶୀଳ ।

ଏହି ସମସ୍ତ ବିଷୟରୁ ଅନୁମୋଦନ ରୂପେ ପାରୁଅଛି ଯେ ଦାମ୍ଭିକତା ବଳନରେ ଓ ପ୍ରେମରେ ନୈତିକତାକୁ ଉନ୍ନତ ହୋଇ ବାସ୍ତବ୍ୟଭାବରେ ତାହାର ପ୍ରଥମ ଅଙ୍କୁରୋଦ୍ଭବ ହୋଇ ଲାଭମାନଙ୍କର ସାମାଜିକ ଜୀବନରେ ତାହା ଶାଶ୍ୱତପଥ ଧାରଣକରି ମନୁଷ୍ୟସମାଜରେ ଫଳ-ପୂର୍ଣ୍ଣ ଅନେକ ଦୈନିକ୍ୟରେ ପରିଣତ ହୋଇଥାଏ । ସୁତରାଂ ପ୍ରକୃତଙ୍କର ନୈତିକ ପ୍ରଭାବରୁ ଯେ କ୍ରମବିକାଶ ମୂଳରେ କାର୍ଯ୍ୟକର ତାହାର ଉଚ୍ଚ ଆଦର୍ଶକୁ ପରିଷ୍କୃତ କରିଦେଉଅଛି ତାହାହିଁ ଏଠାରେ ପ୍ରମାଣିତ ହେଲା ।

ପ୍ରକୃତଙ୍କ ପ୍ରଥମ କାର୍ଯ୍ୟରେ ଅନୁମୋଦନ ତାହାଙ୍କର ସହାୟତା ମୂଲ୍ୟ ଦେଖି—ସେ ଯେପରି ନିଜର ଉଦ୍ଦାମ ପ୍ରକୃତି ସମସ୍ତକୁ ସ୍ୱୟଂ ଦମନକରି ପାରୁନାହାନ୍ତି, ଏହୁ-କର ପ୍ରବଳ ତାତ୍ତ୍ୱିକରେ ଶ୍ୱିର ରହିନପାରି ସେ ଯେପରି ଉନ୍ନତକର ବିଚାରଣ କରିଅଛନ୍ତି । ସେତେବେଳେ ସେ ଯେ ସ୍ୱୟଂ ନିଜର ହୃଦୟାସାଧନ କରିବେ ଏହା ବିଚିତ୍ର ନୁହେଁ । ଇନ୍ଦ୍ରପ୍ରାଣୀବିଶେଷରେ ଯେ ମାତା ସ୍ୱୟଂ ନିଜ ସଦ୍ୟଃ ପ୍ରସୂତ ଶାବକ ଚକ୍ଷଣ କରିଥାଏ ଏବଂ ପିତା ଶିଶୁଶାବକକୁ ପ୍ରାପ୍ତବାକେ ଚକ୍ଷଣ କରିବାକୁ ଉଦ୍ୟତ ହୁଏ ତହିଁରେ କି ପୂର୍ବୋକ୍ତ ଆହୁତ୍ୱ ପ୍ରକୃତିର ପ୍ରମାଣ ମିଳେନାହିଁ ? କିନ୍ତୁ ଏହି ଉନ୍ନତ ଉଚ୍ଚତ୍ତ୍ୱଭାବର ସାମୟିକ ବିସମରେ ପ୍ରକୃତ ଶାନ୍ତ ସଂଯତ୍ତଭାବ ପ୍ରାପ୍ତହୋଇ ଯେ ପ୍ରେମବାସ୍ତବ୍ୟର ଅନୁଶୀଳନ କରିବାର ଅବସର ପାଇଅଛି ସେଥିରେ ପୂର୍ବୋକ୍ତ ଜିଂସାଭାବର କ୍ଳେଶ, ଅଶାନ୍ତ ଓ ଉଦ୍‌ବେଗ ଅପେକ୍ଷା ଯେ ଶେଷୋକ୍ତ ମିଳନ ଭାବର ସଖ ଓ ସମ୍ପ୍ରୀତି ଅଧିକ ସୁହଣୀୟ ବୋଲି ବିବେଚିତ ହେବ ତାହା ସହଜରେ ଅନୁମିତ ହୋଇଥାଏ ।

କାଳକ୍ରମେ ଏହି ସମ୍ପ୍ରୀତିର ଭବକୁ ଜୀବନ ଧାରଣ, ସୁଖ ଓ ଉନ୍ନତର ଅଧିକତର ଅନୁଭୂତରୂପେ ପୃଷ୍ଠ ହେଲେ ଏହାର ଅଧିକତର ଅନୁଶୀଳନ ଓ ପ୍ରଣୟା ସକାଶେହିଁ ପ୍ରକୃତର ସବିଶେଷ ଟେଣ୍ଡା ହେଉଥାଏ । ପ୍ରକୃତିଙ୍କର ମାତୃଭାବ ଓ ଉଦ୍ୟୋଗରେ ସମାଜ ବନ୍ଦନହିଁ ଏହି ପ୍ରକୃତର ମୂଳଭୂତି ହୁଏ । ଏତେବେଳେ ପ୍ରକୃତ ପ୍ରକୃତ ଶକ୍ତିରୂପ ପରିଚ୍ୟାଗ କରି ସୌମ୍ୟ ସ୍ୱେଦମୟୀ ମାତୃମୂର୍ତ୍ତି ପରିଗ୍ରହ କଲେ ! <ଠାରେ ପ୍ରକୃତର ପ୍ରକୃତ ନୈତିକ-ଭାବ ବିକାଶର ଫୁଲପାତ ହେଲୁଣି ସିନା ?

ହନୁର ଦଶ-ମହାବିଦ୍ୟାରୂପେ ଏହି ବିକାଶ ତତ୍ତ୍ୱହିଁ ବ୍ୟାଖ୍ୟାତ ହୋଇଅଛି । ପ୍ରଥମଃ “କାଳୀ”ରୂପରେ ଅନୁମାନେ ତାହାଙ୍କର ସହାରମୂର୍ତ୍ତି ଦେଖିବାକୁ ପାହିଁ । ଛନ୍ଦନପ୍ରାୟେ ନିଜର ମସ୍ତକ ସ୍ୱୟଂ ଛନ୍ଦନ କରି ସେହି ରୂପର ସ୍ୱୟଂ ପାନ କରୁଅଛନ୍ତି ଓ ସଙ୍ଗମାନଙ୍କୁ ପାନ କରାଉଅଛନ୍ତି । ଏହି ବିରାଟ ପୁଣ୍ୟ ସୃଷ୍ଟିର ପ୍ରଥମରେ କପର ପ୍ରାଣୀଗଣ ସୁଜାତକୁ ବଧ କରି ତଦ୍ୱାରା ଆତ୍ମରକ୍ଷା ଓ ଆତ୍ମପୋଷଣ କରୁଥିଲେ ତାହାହିଁ ଜୀବନ୍ତଭାବରେ ଅନୁମାନଙ୍କୁ ପ୍ରଦର୍ଶନ କରୁଅଛି । ଭୈରବୀ, ଧୂମକପା, ବନମାମୁଣ୍ଡୀ, ମାତଙ୍ଗୀ ପ୍ରଭୃତିରୂପେ ସେହି ଯୁଗରହିଁ ଭିନ୍ନ ଭିନ୍ନ ଅବସ୍ଥାର ଚିତ୍ର ଅଙ୍କିତ ରହିଅଛି । ଏ ସମସ୍ତ କେବଳ ପ୍ରକୃତ ଭାବରହିଁ ଅଭିବ୍ୟକ୍ତି—କୋମଳଭାବ ସେତେବେଳେ ହୃଦୟ ଅଧିକାର କରି ପାରିନାହିଁ । ସତ୍ତ୍ୱରୂପ ଏହି ସମସ୍ତ ରୂପକୁ ଅନୁମାନେ କାଳୀରୂପର ଅବାନ୍ତର-ଭାବ ବୋଲି ବର୍ଣ୍ଣନା କରିପାରୁଁ । ଏମାନଙ୍କର ବର୍ଣ୍ଣନା ପାଠକଲେ କଥାର ଯଥାର୍ଥ ଉପଲବ୍ଧି ହେବ ଯଥା :—
ଧୂମକପା—“ପ୍ରକୃତବୋଶାଣ୍ଡ ଛୁଣ କୁଟିଳା କୁଟିଳେକ୍ଷଣା,
ସ୍ତୂପିପାଧୀନିତା ନିତ୍ୟଂ ରମ୍ୟଦା କଳହାଘଦା ।”

କଳମାମୁଣ୍ଡୀ—“ଜହ୍ନାପ୍ରମାଦାୟ କରେଣ ଦେବଂ
ବୀରନ ଶବଂ ପରପାତ୍ରମୁନାମ,
ଗଦାଭବାଦେନ ତ ଦକ୍ଷିଣେନ
ତାମ୍ବରାଦ୍ୟଂ ହି ଭୁଜାଂ ନମାମି ।”
ମାତଙ୍ଗୀ—“ବେଦେକାଦୁଦନ୍ତେ ରସିଶେଷକପାଶାକ୍ଷଣ-
ଧରମ୍ ।”

କୋମଳଭାବର ଝୁରଣ ଅନୁମାନେ ତାହାରୂପରେ ପ୍ରଥମେ ଲକ୍ଷ କରିଥାଉଁ । ସେ ତନ୍ତ୍ରଶାସ୍ତ୍ରରେ ଏହିପରି ବଶେଷିତ ହୋଇଅଛନ୍ତି :—

“ତାରକହାତ୍ତ ସଦାଭାବ ସୁଖମୋକ୍ଷ ପ୍ରଦାୟିନୀ
ଉତ୍ତାପଗ୍ରହଣୀ ଯସ୍ତାଦୁଗ୍ରହାତ୍ତ ପ୍ରକାଶିତା ।” ଏହାର ଅର୍ଥ—ତାରଣ କରିଥାଆନ୍ତୁ ବୋଲି ଏହାଙ୍କ ନାମ ତାର, ସେ ସୁଖ ମୋକ୍ଷପ୍ରଦାନ-କାରଣୀ ବୋଲି ବିପଦରୁ ଉଦ୍ଧାର କରି ସେ ଉଗ୍ରତାପ ନାମରେ ଖ୍ୟାତ ହୋଇ-
ଅଛନ୍ତି ।

କିନ୍ତୁ ପଦ୍ମବନ୍ଧୁତ ରୂପ ସକଳରେ ପ୍ରେମଭାବର ବିକାଶ ନାହିଁ, ସ୍ୱାମୀ ଏହାଙ୍କହାତ୍ତ ପଦ୍ମବନ୍ଧୁତ । ଶୋଭଣୀ ରୂପରେ ଅନୁମାନେ ପ୍ରଥମରେ କାନ୍ତ ଓ ପ୍ରେମଭାବର ବିକାଶ ଲକ୍ଷ୍ୟ କରିଥାଉଁ । ପ୍ରେମହାତ୍ତ ସେ ସବୁ ସୌନ୍ଦର୍ଯ୍ୟର ଅଧାରରୂପ ହୋଇଅଛନ୍ତି ବୋଲି ତନ୍ତ୍ର ଶାସ୍ତ୍ରରେ “ଅନନ୍ତସୁନ୍ଦରୀ” ଅଖ୍ୟା ପାଇଅଛନ୍ତି ।

ଏହାଉତ୍ତରୁ ଏହାଙ୍କର ସବୁସମ୍ପଦସମ୍ପାଦୀ କମଳାଦିକା ମୂର୍ତ୍ତି । ଏହାହିଁ ଗୃହଣୀମୂର୍ତ୍ତି—ଗୃହଲକ୍ଷ୍ମୀମୂର୍ତ୍ତି ! ଭୁବନେଶ୍ୱରୀ ମୂର୍ତ୍ତି, ମାତୃମୂର୍ତ୍ତି । ମାତାଙ୍କର ସ୍ନେହ ଯତ୍ନରେ ସନ୍ତାନର ଜୀବନ ରକ୍ଷା ଓ ଉନ୍ନତି ବୋଲି ମାତାଙ୍କୁ ସେ ଯତ୍ନାନ ନିଜର ଏବଂ ତତ୍ତ୍ୱସଙ୍ଗରେ ସବୁ ବିଷୟରହିଁ ଅଧିକାର୍ତ୍ତା ଜ୍ଞାନକରିବ ତାହା ସମ୍ପୂର୍ଣ୍ଣ ସ୍ୱଭାବିକ । ଏହି ପ୍ରକାରରେ ମାତା ପରବାରର ଓ ସମାଜର ଅଧିକାରୀରୂପା ହୋଇ ଜନଦୟା ଭାବ ପ୍ରାପ୍ତ ହୋଇଅଛନ୍ତି । ଏଥିରୁ ତାହାଙ୍କର ବିଶ୍ୱକାର୍ତ୍ତା ଭୁବନେଶ୍ୱରୀ ରୂପ କଳ୍ପିତ ହୋଇଅଛି ।

ପ୍ରାଗୁକ୍ତ ସମସ୍ତ ରୂପର ‘ମହାବିଦ୍ୟା’ ସଂଜ୍ଞାରୁ ଏମାନେ ଯେ ବିଶ୍ୱର ସମସ୍ତ ପରଶକ୍ତି ଓ ଉନ୍ନତର—ସମସ୍ତ ସଂସ୍କାର ଓ ଜ୍ଞାନର ମଳାଧାର ତାହା ସ୍ୱଷ୍ଟରୂପେ ପ୍ରମାଣିତ । ଏହିରୂପେ ଜ୍ଞାନ ଧର୍ମ ଓ ନୀତିର ଚରମୋତ୍ତମ ଏମାନଙ୍କ ପ୍ରଭାବରେ ହୋଇଅଛି ଓ ଏମାନଙ୍କର “ମହାବିଦ୍ୟା” ନାମ ସାର୍ଥକ ହୋଇଅଛି ବୋଲି ଅନୁମାନେ ରୁଚିଥାଉଁ ।



ନକ୍ଷତ୍ରରାଣୀ ମିରା ।*

ଶ୍ରୀ ରଜନିଶୈଳ ମହାନ୍ତି ।

ଅଜ୍ଞକାଳ ନକ୍ଷତ୍ରର ବ୍ୟାଧି ପରମାଣ ସ୍ଥିରକରଣ ବା ବଡ଼ ସହଜ ହେଉଛି । ତଥାପି ଯେତେବେଳେ ପରମାଣ ସ୍ଥିର କରାଯାଇଥାଏ ସେମାନଙ୍କ ସଂଖ୍ୟା ଏତେ ଅଳ୍ପ ଯେ କୌଣସି ନୂତନ ଅବିଷ୍କୃତ ନକ୍ଷତ୍ର କଥା ଶୁଣିବାକୁ ବଡ଼ ଅଗ୍ରହେବେବା ସ୍ୱାଭାବିକ । ରହସ୍ୟ ଏଇଅ ଯେ ପୃଥିବୀ ନକ୍ଷତ୍ରମାନଙ୍କ ବ୍ୟାଧି ଅପେକ୍ଷା ନବାବିଷ୍କୃତ ନକ୍ଷତ୍ରମାନଙ୍କର ଆକାର ପ୍ରାୟ ବଡ଼ ହୋଇଥାଏ । ତଳତ ପ୍ରସଙ୍ଗରେ ନକ୍ଷତ୍ରରାଣୀ ମିରା କଥା କୁହାଯିବ । ଅବିଷ୍କୃତ ଭାବ ନାମ ଦେଇଛନ୍ତି Omicron Ceti ତେବେ ବିଜ୍ଞାନ ଗଳ୍ୟରେ ତାର ଶ୍ରଦ୍ଧା ନାମ “ମିରା” ପ୍ରାୟ ଭିନ୍ନଗତ ବର୍ଷ ହେଲା Omicron Ceti ମିରା ନାମରେ ସଙ୍କଳ୍ପ ପରଚିତ ।

ବିଜ୍ଞାନିକମାନେ ମିରା ବଳ ଅତି କାହାଉପରେ ଏତେ ଦୃଷ୍ଟି ଦେଇନାହାନ୍ତି । ଅନ୍ୟାନ୍ୟ ମାନଙ୍କ ଅପେକ୍ଷା ମିରାର ବିଶେଷତ୍ୱ ଏତକ ଯେ ଯେ ବେଳେ ଝୁଲୁ ପରଷ୍ଟର ଦେଖାଯାଏ । ନକ୍ଷତ୍ରମାନଙ୍କର ପୂର୍ଣ୍ଣ ସମୟ ବିଶେଷରେ ତେଜ କମ୍ ବେଶି ହୋଇଥାଏ । ଧରନ୍ତୁ ଗୋଟିଏ ନକ୍ଷତ୍ରର ଅବସ୍ଥାକୁ ଶହେଭାଗ କରାଗଲା— ତହିଁରେ ପ୍ରଥମ ଭାଗରେ ତାର ଯାହା ତେଜ ସ୍ୱୀକ୍ଷୟରେ ତହିଁ ବେଶି ଏଇପରି ଶେଷ ଭାଗରେ ସବୁଠାରୁ ଉଜ୍ଜ୍ୱଳ ।

ପ୍ରତି ଏଗାରମାସରେ ମିରା ଝୁଲୁ ପରଷ୍ଟର ଦେଖାଯାଏ— ମାତ୍ର ଛମାସରେ ଅର୍ଥାତ୍ ପ୍ରାୟ ଏଗାରମାସର ଅର୍ଦ୍ଧଭାଗରେ ତାର ତେଜ ଦୁଇଗୁଣିତ କମ୍ ହୋଇଯାଏ । ଏଇଟା ଯଦିବା ନିୟମିତ ତଥାପି ବେଳେ ଏ ନିୟମର ବ୍ୟତିକ୍ରମ ହୋଇଥାଏ । ଦୃଷ୍ଟାନ୍ତ ସ୍ୱରୂପ ୨୦ ବର୍ଷ ତଳେ ମିରା ବର୍ତ୍ତମାନ ଅପେକ୍ଷା ୩୫ ଶତ ଉତ୍ତମତରମ ଏଣୁ ତାହା— ସଞ୍ଜରେ ଏହା ସବୁଠାରୁ ପରଷ୍ଟ ହେଉଥିଲା ।

ବର୍ଷ-ବିଶ୍ଳେଷଣ ଯନ୍ତ୍ରରେ ମିରା ଅତ୍ୟନ୍ତ ରୁଚର ଓ ମନୋହାରୀ ଦେଖାଯାଏ । ଅମ୍ଳଜାନ ମିରାର କାନ୍ଥରେ ବେଶି ଥିଲା ଭଳି ଜଣାପଡ଼େ । ଏ ଯନ୍ତ୍ର ମିରାର ବର୍ଷ ଋତୁ-ବର୍ଣ୍ଣ ବୋଲି ଜଣାପଡ଼େ ।

ମିରାର ସମଜାତୀୟ ନକ୍ଷତ୍ରମାନଙ୍କର ଦୂରତ୍ୱ ପୃଥିବୀଠାରୁ କେତେ ତାହାର ମାପ ନହୋଇଛି । ବର୍ତ୍ତମାନ ମିରାର ଦୂରତ୍ୱ କହିବା ତେବେ ସହଜ ନୁହେଁ । ତେବେ ବିଶେଷ ବିଶ୍ୱାସଯୋଗ୍ୟ ଯନ୍ତ୍ର ଓ ପାର୍ଯ୍ୟବର୍ତ୍ତୀ ସମଜାତୀୟ ନକ୍ଷତ୍ରମାନଙ୍କ ତୁଳନାରେ ଠିକ୍ ହେଉଛି ଯେ ଏହାର ତେଜ ସୂର୍ଯ୍ୟଙ୍କଠାରୁ ଶହେଗୁଣ ବେଶି ! ମିରା ଯଦି ସାଧାରଣ ଶ୍ରେଣୀରେ ଯାଏ (ଅନ୍ୟାନ୍ୟ ଏତେବଡ଼ କଥାଟା କହିଦେବା ଅବଶ୍ୟ ନିରାପଦ ନୁହେଁ) ତେବେ

* Henry Morris Russell P. H. D. କ୍ଷମତାଦାତ

ଠାରୁ ୧୭୦୦ ଗୁଣ ଉଜ୍ଜ୍ୱଳ । ଏହାପ୍ରାୟ ୨,୨୦୦ ଡଗ୍ରୀ ।

ନମ୍ନବସ୍ତୁରେ ମିତ୍ରର ତାପ ୧୭୦୦ ଡଗ୍ରୀ । ଏଥିରେ ଲୌହ ତରଳ ପାରବନାହିଁ । ଏଥିରେ ସାହାହେଲ— ଅଲୋକ ପରିମାପକ ହିସାବରେ ଏହା ବିଶାସ ଯୋଗ୍ୟ । ତେବେ ଗୋଟିଏ ଧନା ପଡ଼ିଯାଏ । ମିତ୍ର ଭଳି ସେ କୌଣସି ପଦାର୍ଥ ଶୀତଳ ହେଲେ ରକ୍ତବର୍ଣ୍ଣ ଦେଖା ଯିବାର କଥା—ସାଧାରଣ ନକ୍ଷତ୍ର ଠାରୁ ନିମ୍ନସ୍ଥ ବେଶୀ ! କିନ୍ତୁ କେ ଓ ଚନ୍ଦ୍ର ଦ୍ୱାରା ଭୁଲନା କରି ଦେଖିଲେ ଜଣାଯାଏ ଯେ ଉଭୟ ଅଂଶରେ ୩୦୦୦ ଡଗ୍ରୀ ତାପର ନକ୍ଷତ୍ର ଭଳି ମିତ୍ରର ବର୍ଣ୍ଣ ଲାଲ ।

ବର୍ଣ୍ଣ ବିଶେଷଣରେ ଯେଉଁ ରକ୍ତ, ପୀତ ଓ ନୀଳ ବର୍ଣ୍ଣର ରେଖାପଡ଼େ ସେଥିରେ ଅନେକ ଅଲୋକ ବସ୍ତୁ ଯାଏ । ନୀଳ ଓ ବାଇଗଣି ରଙ୍ଗ ତେତେ ବେଶୀ ଦେଖାଯାଏ ନାହିଁ । ଏତକ ବର୍ଣ୍ଣପାଇଁ ଯେଉଁ ରେଖାପାତ ହୁଏ ସେତକ ଉଠିଗଲେ ମିତ୍ରର ବର୍ଣ୍ଣ ଅଧୁର ଦୁଇ କି ତିନିଗୁଣ ଲୋହିତ ହେବାର କଥା । ଏସବୁ ଧରିଲେ ମିତ୍ରର ତାପ ଅତି ୨୦୦ ଡଗ୍ରୀ ବେଶୀ ହୁଅନ୍ତା ।

ମିତ୍ରର ତାପ ଅପେକ୍ଷା ତାର density ଖୁବ୍ ନମ୍ନ । ଏ ଭଳି ନକ୍ଷତ୍ରମାନଙ୍କରେ mass ପ୍ରାୟ ସମାନ । ମିତ୍ରର ତାପ ହିସାବରେ ଦେଖିଲେ ତାର mass ସୂର୍ଯ୍ୟଙ୍କର ଦଶଭାଗ ହେବାର ସମ୍ଭବ । ମୋଟରେ ମିତ୍ରର density ସୂର୍ଯ୍ୟଙ୍କର ୧ ବିଭକ୍ତ ୨ ଲକ୍ଷ ଭାଗ ବା ବାୟୁର ୧ ବିଭକ୍ତ ଶୁଦ୍ଧକାର ଭାଗ ହେବ ।

ଉପରୋକ୍ତ ଦୃଷ୍ଟିରେ ଜଣାଯାଏ ମିତ୍ରର ବର୍ତ୍ତମାନ ଅତି ବାଲ୍ୟାବସ୍ଥା । ମିତ୍ରର ଅଲୋକ ପରିବର୍ତ୍ତନ ସମ୍ଭବରେ ଅନେକ କଥା ଅନୁମାନ କରାଯାଇ ଥାଏ ତେବେ ସେତକ ନ କହିଲେ ନି ଭଳି ସେତକ କହିବା । ମିତ୍ରର ଉପର ତାପର ସାମୟିକ ପରିବର୍ତ୍ତନ ତାର ଅଲୋକ ପରିବର୍ତ୍ତନର କାରଣ ବୋଲି ଖଣ୍ଡ ଅନୁମିତ ହୁଏ । ପୃଷ୍ଠି ଏଇ ତାପର ମାତ୍ରା ପରିବର୍ତ୍ତନ ଉଭୟ ଅତି ଶୀଘ୍ରକର୍ତ୍ତା ଭାବେ ୨୦ ଗୁଣ ବେଶୀନୁହେଁ । ନମ୍ନ ତାପରେ ମିତ୍ରର ବାୟୁ ପ୍ରସ୍ତରେ କେତେକ ଜଳୀୟ ଅଂଶ ମିଶିଥାଏ ଏବଂ ତାକୁ

ଏହା ଶୀତଳ କରନ୍ତା ସମେତ କ୍ୟେତୁମାନତା ଓ ଅଲୋକରେ ସାମୟିକ ପରିବର୍ତ୍ତନ ହେବା ସାମ୍ଭବ । ଅଲୋକ ବ୍ୟତୀତ ତାପ ସେବେ ଅମୃତ ଗୋତର ହୁଅନ୍ତା ତେବେ ମିତ୍ର ନିମ୍ନ ଅତି ଅଳ୍ପ କାଳ ମଧ୍ୟରେ ଅଧୁର ଉଜ୍ଜ୍ୱଳ ଦେଖାଯାଆନ୍ତା ।



ନକ୍ଷତ୍ରମାନଙ୍କ ମଧ୍ୟରେ ମିତ୍ରର ବର୍ଣ୍ଣବିନ୍ଦୁ ଓ ତୁଳନାର ଚିତ୍ର

ତେବେ ନକ୍ଷତ୍ର ମଧ୍ୟରେ ତାପର ବୃଦ୍ଧି ଓ ହ୍ରାସ କାହିଁକି ଅନୁଭୂତ ହୁଏ? Velocity ପରିମାପରେ ଗୋଟିଏ କାରଣ ମିଳେ । ସେଥିରୁ ଜଣାପଡ଼େ ଯେ ମିତ୍ର ଶୀଘ୍ର ଦେଖାଗଲେ ଅମର ନିକଟବର୍ତ୍ତୀ ହେଉଥାଏ ଏବଂ ଦୂରକୁ ଯିବା ସମେତ ଉଜ୍ଜ୍ୱଳ ଦେଖାଯାଉ ଥାଏ । ସେତେବେଳେ ଗୋଟିଏ କମ୍ପରସରେ ଭ୍ରମଣ କଲେକଲି

ଅନୁମିତ ହୁଏ । କେତେକ ପଣ୍ଡିତଙ୍କ ଗଣନାରେ ଏହି କକ୍ଷର ବ୍ୟାସ ପରମାଣ ୩୫,୦୦୦,୦୦୦ ମାଇଲ ଅଟେ । ମିଗ୍‌ର ଆକାରକୁ ଚାହିଁଲେ $1/10$ ଦୂରରୁ ଅତି ଛଦ୍ମ । ତେବେ ଏ ଜାତୀୟ ନକ୍ଷତ୍ରମାନଙ୍କ (Cepheids) ତେଜ ସମ୍ବନ୍ଧରେ ପଣ୍ଡିତ Eddington ଗୋଟିଏ ତଥ୍ୟ ନିର୍ଣ୍ଣୟ କରିଛନ୍ତି ।

Cephide ନକ୍ଷତ୍ର ମାନଙ୍କର ତେଜର ସାମୟିକ ପରିବର୍ତ୍ତନ ଘଟିଥାଏ । ପ୍ରଧାନ କଥା—ନକ୍ଷତ୍ର ମାନଙ୍କ ଉପରିଭାଗର ତାପର ହ୍ରାସ ବୃଦ୍ଧି ହୁଏ—କିନ୍ତୁ ଅତି ଅଳ୍ପ ସମୟ ମଧ୍ୟରେ $1/10$ ପ୍ରାୟ ନିମ୍ନମିତ ଲବରେ Spherical ଥିବା ସମୟରେ ସେମାନେ ଯଥାକ୍ରମେ ଆକାରରେ ପ୍ରାସାରିତ ଓ ସଙ୍କୁଚିତ ହୁଅନ୍ତି । ଏ ସିକାନ୍ତରୁ ମିଗ୍‌ର ଗତିକୁ ଗୋଟିଏ Pendulum ସହଜ ଭୂଳନା କରିବାକୁ ଲାଜ୍ଜାହୁଏ । ମିଗ୍‌ରୁ ଦୂର ହେବା ସଙ୍ଗେ ଧାରା ତାପ ବଢ଼େ ଓ ବୃଦ୍ଧି ହେଲେ ଶୀତଳ ହୋଇଯାଏ । ତେବେ କେନ୍ଦ୍ରର ତାପ ଯଦି ତଳକୁ ବଦଳି ଯାଏ—ତେବେ ସଂକୋଚନ ବେଳେ ମିଗ୍‌ ଦେଖି ଉଷ୍ଣ ହେବ $1/10$ ପ୍ରସାରଣ ସଙ୍ଗେ ଶୀତଳ ହେବ ମଧ୍ୟ । କିନ୍ତୁ କେନ୍ଦ୍ରରୁ ତଳକୁ ଗରମ ବଦଳିବା ଯାଇଁ ବହୁ ସମୟ ସାପେକ୍ଷ । ସୁତରାଂ ତଳର ତାପ ପତ୍ତରେ ପଡ଼ିଯାଏ ସେତେବେଳେ ନକ୍ଷତ୍ର ଗୁଡ଼ିକ ଲବରେ ବୃଦ୍ଧି ପ୍ରାପ୍ତ ହେବା ସଙ୍ଗେ ଧାର ସମ୍ବନ୍ଧିତ

ହେଉଥାଏ । ଏ ସମୟରେ ନକ୍ଷତ୍ରର ବର୍ଣ୍ଣ ଶୁକ୍ଳ । ଅଲୋକ ଓ ତାପ ଖୁବ୍ ବୃଦ୍ଧି । କିନ୍ତୁ ସଙ୍କୁଚିତ ହେବା ପରେ ଏହା ଶୀତଳ ମଳିନ ଓ ଲୋହିତ ବର୍ଣ୍ଣ ଦେଖାଯାଏ ।

ମିଗ୍‌ର ଗତି ଏହାଠାରୁ ସଂପୂର୍ଣ୍ଣ ବିପରୀତ । ମିଗ୍‌ର ସଂକୋଚନ ବେଳେ ତାପ ବୃଦ୍ଧି—ପ୍ରସାରଣ ବେଳେ କମ୍ । ସ୍ୱାର୍ ଅର୍ଥଠିକ୍ କଣ ଜଣା ପଡ଼େନାହିଁ । ନକ୍ଷତ୍ରର ବହୁ-ରଙ୍ଗରେ ସ୍ୱାସ୍ତ୍ୟାଳିକ ଗତିଆଇ ବର୍ଣ୍ଣ ବିଶ୍ଳେଷଣ ବେଳେ ଅନେକ ଅଲୋକ ଓ ଉଷ୍ଣତାକୁ ଘୋଡ଼ାଇବା ଗୋଟିଏ କାରଣ ହୋଇପାରେ । ପ୍ରସାରଣ ଓ ସଂକୋଚନ ମଧ୍ୟରେ ସେହି ଛମାସ ମିଗ୍‌ର ଶରୀର ବିଶେଷ ଗରମ ତେଜେ-ବେଳେ ବିଲମ୍ବ କାର୍ଯ୍ୟକ ଘଟେ, ସେଇଟା ଦେଖିବା ବଡ଼ କଷ୍ଟକର । ବର୍ଣ୍ଣ ବିଶ୍ଳେଷଣ ସମ୍ବନ୍ଧରେ ମିଗ୍‌ର ଅନେକ ବିଶେଷତ୍ୱ ଅଛି ମାତ୍ର ସେସବୁ ଏପର୍ଯ୍ୟନ୍ତ ଠିକ୍ ହୋଇ ନାହିଁ । ଏରିକ ନକ୍ଷତ୍ରମାନଙ୍କର ଗତିବିଧି ସମ୍ବନ୍ଧରେ ଅନୁ-ମାନଙ୍କର ଧାରଣା ମୋଟେ ନାହିଁ । ତେବେ ପଣ୍ଡିତମାନେ ଯେପରି ଏହାର ତଥ୍ୟ ଆବିଷ୍କାର କରିବାକୁ ଯତ୍ନ ଓ ପରିଶ୍ରମ କରୁଛନ୍ତି ସେଥିରୁ ଅନୁମାନ ହୁଏ ମିଗ୍‌ର ଖେଳୁ ବୃତ୍ତାନ୍ତ ପାଇବାକୁ ଆନୁମାନିକ ବୃଦ୍ଧି ଅପେକ୍ଷା କରିବାକୁ ପଡ଼ିବନାହିଁ ।

S. A.

ନୂଆତନ୍ତ୍ର

ଜର୍ମାନ କ୍ୟୋପର୍‌ବିଫ ଦେର୍ (Dr. Baade) ଗୋଟିଏ ନୂତନ କ୍ୟୋପର୍‌ସ୍ ଅବିଷ୍କାର କରିଛନ୍ତି ଅବିଷ୍କାର କରିଛନ୍ତି ବହୁତ ଠିକ୍ ଦେଖିନାହିଁ, ଉକ୍ତ ତାରକା ବିଦ୍ୟୁତ୍‌ର ଏପରି କେତୋଟି ନୂତନ ତଥ୍ୟ ଅବିଷ୍କାର କରିଛନ୍ତି ଯାହାହାବି ସୁ-କ୍ୟୋପର୍‌ବେଶିତକର ମତ ଭିନ୍ନ ବୋଲି ଯାହାସ୍ତ ହୋଇଛି ।

ବିଗତ ଶତାବ୍ଦୀରେ ଗୋଟାଏ ଅବିଷ୍କାର ଇଠିଆସି ସେ ପୃଥିବୀ ଚତୁର୍ଦିଗର ଗ୍ରାମ୍ୟମାଣ ଗୋଟିଏ ନୂତନ ଗ୍ରହଣ ଅପ୍ରି ଯଦି ଅବିଷ୍କୃତ ହୋଇଥାନ୍ତା । ତାର ଅକ୍ଷରେ ଏ ଗ୍ରହଟି ଦେହଦାର ଉପାୟ ନାହିଁ । ବାରଣ ବହୁତ ପରମ୍ପା ମାତ୍ର ଗ୍ରହଣ ଠିକ୍‌ରୁ ଦେଖି ନୁହେଁ । ଏକ ପୃଥିବୀଠାରୁ ୨,୫୦୦ ମାଇଲ ମାତ୍ର ଦୂରରେ ଅବସ୍ଥା ବହୁ ଅପେକ୍ଷା ଦୂରରେ ପୃଥିବୀ ଚତୁର୍ଦିଗରୁ ଦୃଶ୍ୟମାନ ।

ଅନେକ ବଡ଼ବଡ଼ ପଣ୍ଡିତ ମଧ୍ୟ ଏକଥା ଅବିଷ୍କାର କରିଥିଲେ । ଅବିଷ୍କାର କରନ୍ତା ବାରଣେତ କିଛି ନାହିଁ ପୃଥିବୀ ଚତୁର୍ଦିଗରେ ସେ ଅବସ୍ୟ ଗ୍ରହଣର ନିମ୍ନ ଗ୍ରାମ୍ୟମାଣ କରୁଅଛନ୍ତି, ହୋଇପାରେ ସେମାନଙ୍କ ଭେଦରୁ ଗୋଟିଏ କେହି ପୃଥିବୀର ମାଧ୍ୟାବର୍ତ୍ତନକରେ ଅବୁଝ ହୋଇଅଛି

ହେଉଥିବାର ତାହାର ଚତୁର୍ଦିଗରେ ଗ୍ରହଣ ଅବସ୍ୟ କରଇ । ପଣ୍ଡିତ ଗୋଟିଏରେ ବହୁ କଥା ନେଇ ବହୁତ ଆକାଶନ ବିଶ୍ୱାସରୁ ଗୁଣ୍ଡି ଅଧ୍ୟାପକ ଦେର୍ ତେ ଅବଶ୍ୟତର ୨୫ ଶତାବ୍ଦୀରେ ବହୁ 'ଗ୍ରହଣ' ବିଷୟର ତାରକ ଅବିଷ୍କୃତ ହୋଇ ସର୍ବାଧିକ ବ୍ୟାପକବର୍ତ୍ତା ମାନ-ମନୋହର ନିମ୍ନଭାଗରୁ ପେ ବ୍ୟକ୍ତ କରିଛନ୍ତି ।

୧ । ଏହି ନୂତନ ଗ୍ରହଣ ପୃଥିବୀ ଚତୁର୍ଦିଗରେ ଉପକ୍ରମ କରୁନାହିଁ, ଅତଏବ ଏହାକୁ ନୂତନ ଗ୍ରହଣ ବୋଲି ଘୋଷଣା ନାହାନ୍ତି ।

୨ । ଏହା ଅନ୍ୟାନ୍ୟ ଗ୍ରହଣ ପୃଥିବୀ ଚତୁର୍ଦିଗରେ ଗ୍ରାମ୍ୟମାଣ ।
 ୩ । ମଙ୍ଗଳ (Mars) ଓ ବୃହସ୍ପତି (Jupiter) କି କହର ମଧ୍ୟଭାଗ ଶାନ୍ତରେ ଏହାର ଗୁଡ଼ିକ କଣ ବିଷୟମାନ ।

୪ । ଏହି କଣଟି ଗୋଟାଏ ଗ୍ରହଣ । କଣ ଉପାକ୍ରମ (Elliptical) ଉପରେ ମନୋହର ଗୁଣ୍ଡି ଗ୍ରହଣ ବିଷୟ ଚତୁର୍ଦିଗରେ ବିଶ୍ୱାସମାନ ଗ୍ରହଣ କରିବାକୁ ସମର୍ଥ ହୋଇଛି ।

୩୬

କାରୁଣୀ—



ହିନ୍ଦୋଳର ସ୍ଵର୍ଣ୍ଣାୟା ରାଣୀ ଶ୍ରୀମତୀ ରାମଚନ୍ଦ୍ର ଦେବୀ



ମୂର୍ତ୍ତି ଓ ମନ୍ଦିର ।

(କବିରାଜ ମିଶ୍ରଙ୍କ ପଦ୍ୟ ଶ୍ରୀମତୀ ରମାସୁଧା କବିତା ।)

ବିକଳବଦ୍ଧ ସହିତାଠାରୁ ଭରତବର୍ଷର ସଭ୍ୟତାର ଇତିହାସ ଆରମ୍ଭ ହୋଇଅଛି । ଇନ୍ଦ୍ରାଦି ଦେବତା-ମାନଙ୍କୁ ଉଦ୍ଦେଶ୍ୟକର ଯଜ୍ଞଗ୍ରୀରେ ଆହୂତ ସହିତ ଆବୃତ୍ତିପାଇଁ ବିକଳବଦ୍ଧ ମନ ରଚିତ ହୋଇଥିଲା । ଯଜ୍ଞାନୁଷ୍ଠାନରେ ମୂର୍ତ୍ତିର କୌଣସି ସ୍ଥାନ ନାହିଁ, ମାତ୍ର ମନ୍ଦିର ସ୍ଥାନରେ ହୋମକୁଣ୍ଡର ପ୍ରୟୋଜନ ହେଉଥିଲା । ବିଦିକ-ସୁଗର ସବୁଦ୍ରେଶୀର ଲୋକେ ଯେ ଯଜ୍ଞାନୁଷ୍ଠାନ କରୁଥିଲେ ସେପରି କିଛି ପ୍ରମାଣନାହିଁ । ଯଜ୍ଞରେ ଅନଧିକାରୀ କୌଣସି ମାତ୍ରମଧ୍ୟରେ ସେ ସମୟରେ ମୂର୍ତ୍ତିପୂଜା ପ୍ରଚଳିତ ଥିବାର ସମ୍ଭବ । କିନ୍ତୁ ବିଦିକ-ସୁଗର ମୂର୍ତ୍ତିପୂଜା ସମ୍ବନ୍ଧରେ କୌଣସି ନିଦର୍ଶନ କିଛି ଏପର୍ଯ୍ୟନ୍ତ ଅନୁମାନକର ହସ୍ତଗତ ହୋଇନାହିଁ । ସତରଂ ବିଦିକ-ସୁଗର ଉତ୍ସର୍ଯ୍ୟସମ୍ବନ୍ଧେ କିଛି କଥା କହି ଦେବାକୁ ହେବ । ଅବଶ୍ୟ ଏହା ସତ୍ୟ ଯେ ଅନେକ ବେଦମନ୍ତରେ ବିଦିକ ଦେବତାଦିର ଯଥା ପ୍ରତ୍ୟକ୍ଷ ବର୍ଣ୍ଣନାଅଛି; କିନ୍ତୁ ନିଦର୍ଶନବସ୍ତୁ ବ୍ୟତୀତ କିଲର ବର୍ଣ୍ଣନା ହୋଇପାରେନାହିଁ ।

ବିଦିକ-ସୁଗର ଶେଷଭାଗ, ଉପନିଷଦର ସମନ୍ତୋଭି ସ୍ଥିତିରୁ ଧର୍ମଲବ୍ଧିରେ ଦୁଇଟି ଆପାତ ବିଶ୍ୱେଧୀ ଲକ୍ଷଣ ପ୍ରକାଶ ପାଇବାର ଆରମ୍ଭ ହୁଏ, ଗୋଟିଏ ଲକ୍ଷଣ

ଉଚ୍ଚତୀର୍ଣ୍ଣାଳିତା ଅଥ ଗୋଟିଏ ଲକ୍ଷଣ ରଂଶଶୀଳତା । ବେଦର "ସହିତା ଓ ବ୍ରହ୍ମଣ୍ୟରାଗ"ରେ ସ୍ୱର୍ଗକାମନା ନିମିତ୍ତ ଯଜ୍ଞାନୁଷ୍ଠାନର ଓ ତପସ୍ୱରଣର ବ୍ୟାଧାନ ଅଛି । ଉପନିଷଦରେ ସ୍ୱର୍ଗକାମନା ଲାଗି କର୍ମାନୁଷ୍ଠାନ ପରିବର୍ତ୍ତେ ଦିନଃ ସୁନଃ କଲ୍ମସରଣର ହସ୍ତରୁ ମୂର୍ତ୍ତିପାଇବା ନିମିତ୍ତ ବ୍ରହ୍ମ ବା ଆତ୍ମଜ୍ଞାନ ସାଧନ ବହିତ ହୋଇଅଛି । ଉପନିଷଦରେ ସ୍ୱର୍ଗକାମନା ନଷ୍ଟ ହେଲେ ମଧ୍ୟ ଯାତ୍ରା-ଯଜ୍ଞ ଏକାବେଳକେ ନଷ୍ଟ ହୋଇନାହିଁ । ଚେଷ୍ଟିକ ନିମିତ୍ତ ଯଜ୍ଞାନୁଷ୍ଠାନର ବ୍ୟବସ୍ଥା ମଧ୍ୟ ଅଛି । ଏ ପ୍ରକାର ଦ୍ୟାୟା ହିନ୍ଦୁର ଉଚ୍ଚତୀର୍ଣ୍ଣାଳିତା ସହିତ ସ୍ୱାଧୀନ ଧିକ ରଂଶଶୀଳତାର ପରିଚୟ ପ୍ରଦାନ କରୁଅଛି ।

ଉପନିଷଦ୍ ପରେ ପ୍ରାଚ୍ୟ ଭାରତରେ ବୌଦ୍ଧଧର୍ମର ଅଭ୍ୟୁଦୟ ହୋଇଥିଲା । ଉପନିଷଦର କର୍ମ ଓ କଲ୍ମାନ୍ତର-ବାଦ ବୌଦ୍ଧ ଧର୍ମର ଭିତ୍ତି ଏବଂ ବୌଦ୍ଧ ଧର୍ମର ଲକ୍ଷ ମଧ୍ୟ କଲ୍ମସରଣ ହସ୍ତରୁ ମୁକ୍ତିଲାଭ । କିନ୍ତୁ ଗୌତମ ବୁଦ୍ଧ ଜାକାହା ଓ ପରମାତ୍ମା (ବ୍ରହ୍ମ) ର ଅସ୍ତିତ୍ୱ ସମ୍ବନ୍ଧେ କୌଣସି ସୂଚକ ମତ ପ୍ରକାଶ କରିନାହାନ୍ତି, ଯଥାନ୍ତରେ ଆଧାର ଅସ୍ତିତ୍ୱ ବିଷୟର ଆଲୋଚନା ଏକାବେଳକେ ନଷ୍ଟ କରିପାରିଅଛନ୍ତି । ବୁଦ୍ଧଙ୍କର ଉପଦେଶର ସାର କଥା, ଅଷ୍ଟାଂଶ ସ୍ୱାଧୀନ ମାର୍ଗ ଅନୁସରଣ କଲେ

ନିଦାଣ ମୁକ୍ତିଲବ୍ଧ ହୁଏ । ପୁତ୍ରାଦି ବୌଦ୍ଧଧର୍ମକୁ ନିର୍ଦ୍ଦେଶର ସୁନାଦିପଥ କୁହାଯାଇପାରେ । କିନ୍ତୁ ଏହିପରି ଅର୍ଥର ଥିଲେ ସୁଦ୍ଧା ଉପନିଷଦର ଧର୍ମ ଯେପରି କର୍ମର ସଂଶ୍ଳେଷ ତ୍ୟାଗ-କର ପାରିନାହିଁ, ମୂଳରୁ ବୌଦ୍ଧଧର୍ମ ମଧ୍ୟ ଜତୋପାସନାର ସ୍ୱର୍ଗ ତ୍ୟାଗକର ପାରିନାହିଁ । ପ୍ରାଚୀନ ବୌଦ୍ଧ ଆଶ-ମରେ ଦେଖାଯାଏ ଗୌତମ ରୁକ୍ ପ୍ରଥମକଃ ଯେ ଦେଶରେ ଧର୍ମପ୍ରସାର କରିବାକୁ ଆରମ୍ଭ କରିଥିଲେ ସେହି ମଗଧ ଓ ବିଦେହରେ ସେତେବେଳେ ଜନ-ସାଧାରଣଙ୍କ ମଧ୍ୟରେ ଦୈବିକ ଯାଗ-ଯଜ୍ଞାନୁଷ୍ଠାନର ପ୍ରାଧାନ୍ୟ ନ ଥିଲା, କେବଳ ପ୍ରାଧାନ୍ୟ ଥିଲା ଯେ କୌଣସି ମୃତ ମହାପୁରୁଷଙ୍କର ଚିତା—ରସ୍ତା ଉପରେ ପ୍ରତିଷ୍ଠିତ ପ୍ରସ୍ତର ଏବଂ ଯଶ ବା ଯଜ୍ଞର ଆବାସ ବୈଦ୍ୟବୃକ୍ଷ ଉପାସନାର । ସେତେବେଳେ ରୁକ୍ଦେବଙ୍କର ମହାପତ୍ନୀ-ନିଦାଣର ସମୟ ନିକଟବର୍ତ୍ତୀ ହୋଇଥିଲା ସେତେ-ବେଳେ ଅନନ୍ଦ ପଶୁଥିଲେ—

“ପ୍ରଭୃ (ରବନ୍ଦେ) ! ଅମ୍ଭେମାନେ ତଥାଗତ-ଙ୍କର ମୃତଦେହ କିପରି ସଜ୍ଜା କରୁଛୁ” ।

ରୁକ୍ ଉତ୍ତର କରିଥିଲେ—

“ହେ, ଅନନ୍ଦ, ତଥାଗତର ଶରୀର ପୂଜାକରି ନିଜ ମୋହର ବାଧା ଉପସ୍ଥିତ କରନାହିଁ । ଅପଣାର ମୋହ ଚେଷ୍ଟାରେ ରୁମ୍ଭେ ଆତ୍ମ-ନିର୍ମୋଗକର । ତଥା-ଗତଙ୍କ ପ୍ରତି ଅନେକ ଶ୍ରଦ୍ଧାବାନ୍ ଝେମ୍ବୁ ବ୍ରାହ୍ମଣ ଓ ଗୃହସ୍ଥ ଅଛନ୍ତି ଯେଉଁମାନେ ତାଙ୍କର ଶରୀର ପୂଜା କରନ୍ତି” ।

ଏଠାରେ ରୁକ୍ଦେବ ଉତ୍ତମରେ ଶରୀରପୂଜା ନିଷେଧ କରିଅଛନ୍ତି । ଶରୀରପୂଜାକୁ ମୋହର ଅନ୍ତ-ରାମ୍ଭୁ ସ୍ୱରୂପ କହିଅଛନ୍ତି, କିନ୍ତୁ ଗୃହସ୍ଥମାନେ ଯେ ଶରୀର ପୂଜା କରନ୍ତେ, ଏବିଷୟରେ ତାଙ୍କର କିଛିମାତ୍ର ସନ୍ଦେହ ନଥିଲା ଏବଂ ଏ ବିଷୟରେ ଯେ ବିଧି ନିଷେଧର ଅବକାଶ ଅଛି ତାହା ସୁଦ୍ଧା ଯେ ମନେ କରନାହାନ୍ତି । ଅବଶ୍ୟ ଅନନ୍ଦ ରୁକ୍ଦେବ ନିଷେଧବାକ୍ୟ ଶୁଣି ଯାନ୍ତୁ ନ ହୋଇ, ରୁକ୍ଦେବଙ୍କ ହାତ ବ୍ୟବସ୍ଥା କରାଇ ନେଇଥିଲେ ଯେ ଚକ୍ରବର୍ତ୍ତୀ ସିଂହାର ଚିତାଦାୟ ଉପରେ ପ୍ର ପ ନିର୍ମାଣ କରି

ଲୋକମାନେ ଯେପରି ତାଙ୍କର ପୂଜା କରିଥାନ୍ତି, ରୁକ୍ଦେବର ଶରୀର ଉପାସନାରେ ପ୍ରସ୍ତୁତ ନିର୍ମାଣ କରି ସେପରି କରିବେ । ବୈଦ୍ୟବୃକ୍ଷର ପୂଜାସମ୍ବନ୍ଧେ ମହାନିର୍ଦ୍ଦେଶ ସୂକ୍ତରେ ଏବଂ ଅନ୍ୟ ବୈଶାଳୀର ଲକ୍ଷବିମାନଙ୍କୁ ଉଦ୍ଦେଶ୍ୟ ଦେଇଅଛନ୍ତି ଯେ “ ତୁମ୍ଭେମାନେ ଯଦି ସୁକାନ୍ତର ମଙ୍ଗଳକାମନା କର, ତେବେ ଅନ୍ୟାନ୍ୟ ସତ୍ତ୍ୱକର୍ମ ମଧ୍ୟରେ ବେଶାଳୀର ଉପକର୍ମସ୍ଥିତ ବୈଦ୍ୟ ବୃକ୍ଷ-ସ୍ତୁତିକୁ ଯଥାବିଧି ପୂଜା କରିବ” । ମହାନିର୍ଦ୍ଦେଶ ସୂକ୍ତରେ ବା ଅନ୍ୟସୂକ୍ତରେ ରୁକ୍ଦେବର ବଚନ ଠିକ୍ ବିନିବଦ୍ଧ ହୋଇଅଛି କି ନା ଏ ବିଷୟରେ ସମସ୍ତ ହୋଇପାରେ, କିନ୍ତୁ ଶାକ୍ୟସୂକ୍ତୀୟ ଶ୍ରମଣମାନେ ଯେ ରୁକ୍ଦେବର ମହାନିର୍ଦ୍ଦେଶ ଅନୁକାଳପରେ ପ୍ରସ୍ତୁତପୂଜା ଏବଂ ବୋଧ-ବୃତ୍ତରୂପେ ବୈଦ୍ୟ-ବୃକ୍ଷର ପୂଜା ଆରମ୍ଭ କରିଥିଲେ ଭବିଷ୍ୟତ ଓ ସାଧୁର ପ୍ରସ୍ତର ବେଦିକା ବାନ୍ତର ଲିପିମାଳା ତାହାର ସାକ୍ଷ୍ୟ ପ୍ରଦାନ କରୁଅଛି । ଏହି ଲିପିମାଳା ପାଠରୁ ଜଣାଯାଏ, ଯେଉଁମାନେ ଗୁମ୍ଫା ଉଠାଇ ଏ ସକଳ ବାନ୍ତ ନିର୍ମାଣ କରିଥିଲେ ସେମାନଙ୍କ ମଧ୍ୟରେ ଅନେକେ ଭିକ୍ଷୁ ବା ଭିକ୍ଷଣୀ ଥିଲେ ।

ରୁକ୍ଦେବ ଶରୀର ବା ବୈଦ୍ୟ ପୂଜା ନିଷେଧ କରି ନ ଥିଲେ ମଧ୍ୟ ପ୍ରତିମାର ସମ୍ପର୍କ ତ୍ୟାଗ କରିବାକୁ ଉପଦେଶ ଦେଇଥିଲେ ଏବଂ ସେ ଉପଦେଶ ଯେ ଅନେକଦିନ ପର୍ଯ୍ୟନ୍ତ କେତେକ ପରମାଗରେ ପ୍ରତ୍ୟାଳିତ ହୋଇଥିଲା ତାହାର ମଧ୍ୟ ପ୍ରମାଣର ଅଭାବ ନାହିଁ । ପାଲିର ବିନୟ ପିଟକର ଅନ୍ତର୍ଗତ ଚନ୍ଦ୍ରବଗ୍ଗେ (ସୁଦ୍ରବଗ୍ଗେ) କଥିତ ହୋଇଅଛି, ଏକଦା ରୁକ୍ ସ୍ୱଜଗୁହ ନଗରସ୍ଥ ବେଶ୍ୱରନରେ ବାସ କରୁଥିଲେ ଏବଂ ଭିକ୍ଷୁମାନଙ୍କ ବାସ ନିର୍ମିତ୍ତ ବିହାର ନିର୍ମିତ ହୋଇଥିଲା । ସେତେବେଳେ ଅନାସୁର ପରାୟଣ ଷଟ୍-ବର୍ଣ୍ଣୀୟ ଭ୍ରମ୍ମଣ ଶ୍ରୀ ପୁରୁଷର ପ୍ରତିଭାବ ଚକ୍ (ପ୍ରତିଭାବ) ଅଙ୍କନ କରି ବିହାରର କାନ୍ଥ ତୁଟିତ କରିବାକୁ ଲାଗିଲେ । ଏ ବ୍ୟାପାର ଦେଖି ଲୋକେ କୁହାକୁହି ହେଲେ, “ଏ ଯେ ଭୋଗ-ସୁଖରତ ଗୃହୀଣ ଅଟନ୍ତେଣ” । ରୁକ୍ ଶୁଣିପାର ସ୍ତ୍ରୀ ପୁରୁରେ ଚକ୍ ଅଙ୍କନ କରିବାକୁ ନିଷେଧ କଲେ, ଏବଂ ବିହାରର ଶୋଭା ନିର୍ମିତ୍ତ ମାଳା, ଲତା ପ୍ରଭୃତି ଅଙ୍କନ କରିବାର ଅନୁମତି

ଦେଲେ । ବିନୟ ପିଟକର ସୁତ୍ତ ବିଭାଗରେ ଅଛି
(ଭିଷ୍ଣୁଶ୍ରୀ ବିଭାଗ ୪୧ ପାଠଶ୍ରୀୟ) ଏକଦା ବୁଦ୍ଧଦେବ

ଅନେକଲୋକ ଛାଡ଼ା ଦେଖିବାକୁ ଯାଇଥିଲେ । ଏହି
କଳପ୍ରକାର ସହଜ ସଜ୍ଜା ଶ୍ରୀମାନେ ମଧ୍ୟ ଦେଖି-

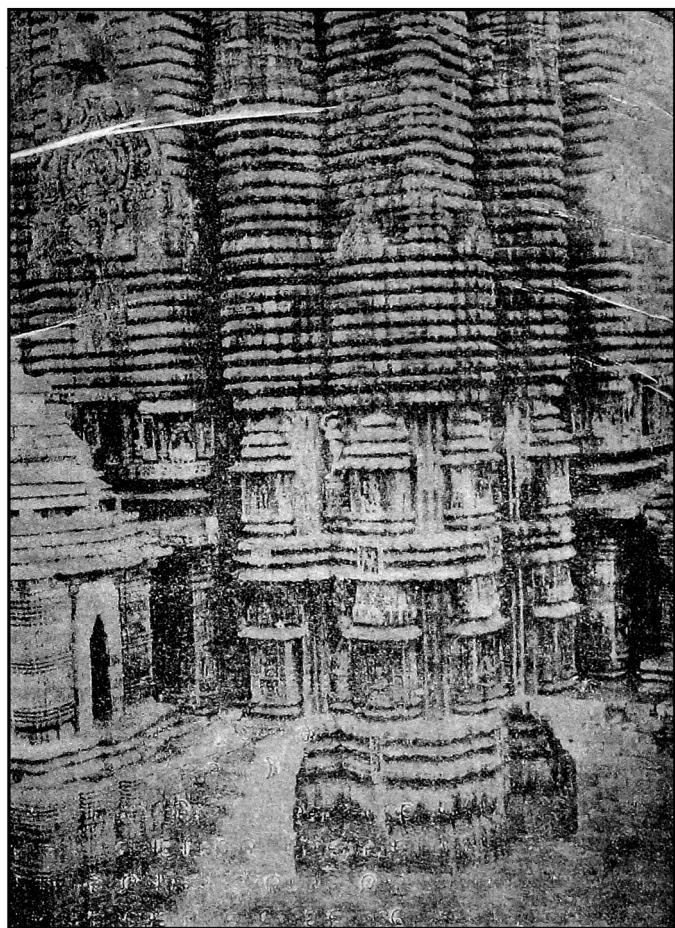

ବାକୁ ଯାଇଥିଲେ ।
ଲୋକେ ସେପରି ନିନ୍ଦା
କରିବାକୁ ଲାଗିଲେ ।
ଶ୍ରୀପୀର ବୁଦ୍ଧଦେବ
ଭିଷ୍ଣୁଶ୍ରୀମାନଙ୍କୁ ଚିତ୍ତା-
ଗାର ଦେଖିବାକୁ
ସିଦ୍ଧିପାଇଁ ନିଷେଧ
କଲେ । ବୁଦ୍ଧଦେବ
ଯେତେବେଳେ ମନୁ-
ଷ୍ୟର ଚିତ୍ତ ଦର୍ଶନ ବା
ଅଜ୍ଞାନ ନିଷେଧ କର-
ଥିଲେ, ସେତେ-
ବେଳେ ଯେ ମନୁଷ୍ୟା-
କାରେ ଗଠିତ ପ୍ରତିମା
ପୂଜାର ନିଷେଧ କର-
ଥିଲେ ଏକଥା ସଦ୍-
କରେ ଅନୁମାନ
କରାଯାଇପାରେ ।

(୨)

ପ୍ରୁପ ଓ ବୋଧ-
ଦୃଷ୍ଟର ପୂଜା ପ୍ରାଚୀନ
ବୌଦ୍ଧଧର୍ମରେ ମଳନ-
ତାର ଚିତ୍ତ ସ୍ଵରୂପ
ମନେହେଲେ ମଧ୍ୟ ଏହି
ସଂପର୍କରେ ପ୍ରାଚୀନ
ଭାରତର କମଳାୟ ଶିଳା
ଅଭ୍ୟୁଦୟ ହେବାର
ଅବକାଶ ପାଇଥିଲା ।

ବୁଦ୍ଧଦେବର ମନ୍ଦିର ଗଠନ ଶିଳାକାର୍ଯ୍ୟ ।

ଶ୍ରୀମତୀ ନିଗରରେ ବାସ କରୁଥିଲେବେଳେ କୋଶଳଗୁଣ
ପ୍ରସେନଜିତଙ୍କର ଉଦ୍ୟାନର ଚିତ୍ରାଗାରରେ ଅନେକ
ମନୁଷ୍ୟଚିତ୍ର (ପ୍ରତିଭାଚିତ୍ର) ପ୍ରଦର୍ଶିତ ହେଉଥିଲା ଏବଂ

ଦୌର୍ଯ୍ୟସନ୍ଧ ଅଶୋକଙ୍କର ସମକାଳୀନ ଭୃତ୍ୟର
ନିଦର୍ଶନମଧ୍ୟରେ ଅନୁଶୀଳନ ସମ୍ପନ୍ନ ପ୍ରମୁର ଶୀର୍ଷ
ବିଶେଷ ଉଲ୍ଲେଖଯୋଗ୍ୟ । ଏସମସ୍ତ ପ୍ରମୁ ସହଜଭାବରେ

କୌଣସି ସଂପର୍କ ଥିଲା କି ନା କହିହୁଏନାହିଁ । ପ୍ରକୃତ ପ୍ରସାରରେ ଭରତୀୟ ଉତ୍ସର୍ଗ—କଳର ଧରଣାତ୍ମକ ଇତିହାସର ସୂକ୍ଷ୍ମତା ଶିଷ୍ଟତା ଓ ଦୃଷ୍ଟି ଶକ୍ତି ଶତାବ୍ଦୀରେ ଶୁଭାଙ୍ଗର ଅଭ୍ୟୁଦୟରେ ହୋଇଥିଲା ଏବଂ ଏହି ଶୁଭା-ଶିଳ୍ପ ଶିଷ୍ଟତା ପ୍ରଥମ ଶତାବ୍ଦୀର ମଧ୍ୟଭାଗରେ ମଧ୍ୟ ଭାରତରେ ବିଶେଷ ଉନ୍ନତ ଲାଭ କରିଥିଲା । ଶାବ୍ଦନାଥ ପାଟଳସୁତ ଓ ବିଦ୍ୟାଗର ରତ୍ନାବଳେଷ ମଧ୍ୟରେ ଶୁଭାଶିଳ୍ପର କିଛି କିଛି ନିଦର୍ଶନ ଆବିଷ୍କୃତ ହୋଇଅଛି । କିନ୍ତୁ ଏ ଯୁଗର ପ୍ରଧାନ କର୍ତ୍ତା ଭାରତୀୟ ପ୍ରାଚୀନ ବେଦିକା ଓ ତୋରଣ, ସାକ୍ଷର ପ୍ରାଚୀନ ସୁପ୍ରସାଧୁର ବେଦିକା ଓ ତୋରଣ, ବୋଧପ୍ରାୟ ପ୍ରାଚୀନ ବେଦିକା ଏବଂ ଓଡ଼ିଶାର ଉଦୟଗିରି ଗୁମ୍ଫାମନ୍ଦିର ନିତ୍ୟର କାରୁକାର୍ଯ୍ୟ । ଏହି ସକଳ ବେଦିକାର ଏବଂ ତୋରଣର ଚାକରେ ପ୍ରାସାଦ ଓ କୁଟୀର ବା କୁଟୀରାଗର ଅକ୍ତିତ ବେଦି ମନେହୁଏ ଯେ ପ୍ରାଚୀନ-କାଳର କୁଟୀରକୁ ଅର୍ଯ୍ୟାବର୍ତ୍ତର ମଧ୍ୟ ଯୁଗର ବଳିମଣିର ସମ୍ପର୍କ ମନ୍ଦିରର ମୂଳ ଅଦର୍ଶ । ଶୁଭାଶିଳ୍ପର ଏହିସବୁ ବୌଦ୍ଧ ବେଦିକା ଓ ତୋରଣର ଚାକରେ ଉତ୍କଳୀୟ ଉତ୍ସର୍ଗ ମଧ୍ୟରେ ବୁଦ୍ଧକାର ଏବଂ ବୌଦ୍ଧ ଉତ୍କଳର କେ ଅକ୍ତିତ ହୋଇନାହିଁ । ଉପାସ୍ୟ ବସୁମଧ୍ୟରେ ଦେବଦେବୀଙ୍କର ପ୍ରତିମା ନାହିଁ, ଅଛି ପ୍ରାୟ, ତୈଳ୍ୟଗୁଣ, ବୋଧ-ପୁଣ୍ୟ ଓ ନାନାପ୍ରକାର ଚତୁର୍ଯୁକ୍ତ ବେଦି । କିନ୍ତୁ ଦେବଦେବୀର ଯେ ସକଳ ମୂର୍ତ୍ତି ଉତ୍କଳୀୟ

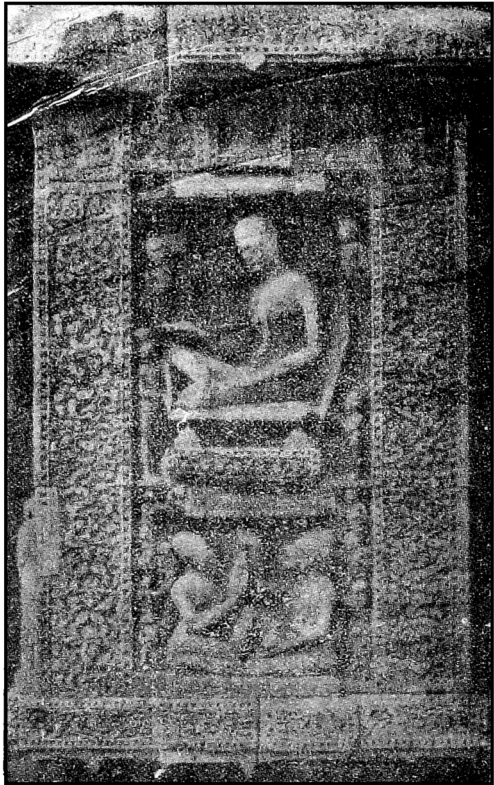

ଉପାସ୍ୟ ଓ ବୁଦ୍ଧବ୍ୟମୁର୍ତ୍ତି
(ବୃନ୍ଦାବନ)

ହୋଇଅଛି ସେ ଶୁଭକ ଉପାସ୍ୟରୂପେ ଅକ୍ତିତ ହୋଇନାହିଁ । ବୁଦ୍ଧକାର ଉପାସକରୂପେ ଅକ୍ତିତ ହୋଇଅଛି । ସୁଦୂର ଶୁଭା ଯୁଗର ଉତ୍ସର୍ଗ ପରମାକଳେ ଦୁଇଟି ସିକାନ୍ତ ମନରେ ଉଦ୍ଭବହୁଏ । ତଥ୍ୟ, ସେତେବେଳେ ପ୍ରତିମାନିର୍ମାଣର ପ୍ରଚଳିତ ଥିଲେ ମଧ୍ୟ ପ୍ରତିମାପୂଜା ଶୁଭ ବୋଧହୁଏ ବିଶେଷ ଭାବରେ ପ୍ରଚଳିତ ନ ଥିଲା; ପ୍ରତିମା ପରବର୍ତ୍ତରେ ଦେବଦେବୀଙ୍କର ଅଧିକୃତ ବା ସାଙ୍କେତିକ ଚିହ୍ନ ଏବଂ ମହାପୁରୁଷମାନଙ୍କର ଦେହାବଶେଷ ପୂଜିତ ହେଉଥିଲା । କ୍ରିଷ୍ଣାୟ, ବ୍ରହ୍ମା, ଇନ୍ଦ୍ର,

ପ୍ରଭୃତ ଦେବତାଙ୍କର ପୌରାଣିକ ଲକ୍ଷଣମାନ ସେ ଧର୍ମକୁ ପରକଳିତ ହୋଇ ନ ଥିଲା । ପ୍ରାଚୀନ ବୌଦ୍ଧ—କ୍ରିଷ୍ଣକରେ ନାନାପ୍ରକାର ଦେବତାଙ୍କର ବିବରଣ ଅଛି । ତନ୍ମଧ୍ୟରେ ଦେବର ଇନ୍ଦ୍ରାଦି ଦେବତାମାନେ କୃଷ୍ଣାୟ ନାମରେ ସ୍ଥାନ ପାଇଅଛନ୍ତି । ଶୁଭାଶିଳ୍ପର ଉତ୍ସର୍ଗରେ ଏ ସକଳ ଦେବତା ମନୁଷ୍ୟାକୃତ, ଗୋଟିଏ ମସ୍ତକ ଓ ଦୁଇହସ୍ତ ବିଶିଷ୍ଟ ଏବଂ ସରଶୋକ୍ତ ବାହାନର ଚିହ୍ନ ରହିଥାନ୍ତି । ଦେବକ ଓ ପୌରାଣିକ ଦେବତା ମଧ୍ୟରେ ବ୍ରହ୍ମା ଓ ଇନ୍ଦ୍ରଙ୍କର ମୂର୍ତ୍ତି ବୌଦ୍ଧ ଉତ୍ସର୍ଗରେ ପୁନଃ ପୁନଃ

ଅଙ୍କିତ ହୋଇଅଛି । ଇନ୍ଦ୍ରଙ୍କର ବାହନ ଐଶ୍ଵରୀ । ଶଙ୍କ-କୁର୍ମାଣ ଯୁଗର ମଧୁରୀର ଗୋଟିଏ ବୈକିରୀକ—
 ଫଳକରେ ପ୍ରଥମ ହୁଷ୍ଟିଏ, ଏବଂ ବ୍ରହ୍ମାଙ୍କର ଚତୁର୍ମୁଖୀ
 ଯୌଗିକ ଲକ୍ଷଣ ମଧୁରୀର ବୈକି ଗ୍ରହଣରେ ଅଙ୍କିତ
 ହୋଇଅଛି । ଯୌଗିକ ଲକ୍ଷଣ ବିଶିଷ୍ଟ ମୂର୍ତ୍ତିମଧ୍ୟରେ

ଶୁକ୍ଳ ଗ୍ରହଣରେ ଦେବଳ ‘ଶ୍ରୀନର’ ମୂର୍ତ୍ତି ଦେଖାଯାଏ ।
 ଶ୍ରୀମୂର୍ତ୍ତି “ପଦ୍ମସ୍ଥା ପଦ୍ମହସ୍ତୀକ ଗଦୋକ୍ଷିପ୍ତ ସହସ୍ରତା”
 ଅକାରରେ ଶୁକ୍ଳସୁଗର ଦେବତା ଓ ଭୋରଣରେ
 ପଦ୍ମ ପଦ୍ମ ଅଙ୍କିତ ଅଛି । ସୁଶେ କହନ୍ତୁ—ଏହି ମୂର୍ତ୍ତି
 ଏ ପର୍ଯ୍ୟନ୍ତ ‘ଶ୍ରୀ’ ବୋଲି ଗଣାହୋଇ ପାରିନାହିଁ, ଏହା



ଶୁକ୍ଳ ସମ୍ବନ୍ଧ ଗୌତମ ବୃକକର ଜନ୍ମର
 ସାକେତକ ଚକ୍ର ସୁଶେକର ସିଦ୍ଧାନ୍ତ
 ସ୍ଵୀକାର କରୁ କିନ୍ତୁ କିନ୍ତୁ ଶୁକ୍ଳ-
 ମୁଗର ଶ୍ରୀ ମୂର୍ତ୍ତିରେ ଯୌଗିକ ଲକ୍ଷଣ
 ଥିଲେ ବ୍ରହ୍ମାଙ୍କର ଦେବତାଙ୍କର
 ପ୍ରତିମାରେ ଯୌଗିକ ଲକ୍ଷଣ ଅଭାବ
 ପ୍ରମାଣ କରୁଅଛି ଯେ ଶୁକ୍ଳସୁଗର
 ଏହି ସମସ୍ତ ପ୍ରଧାନ ଦେବତାମାନଙ୍କର
 ମୂର୍ତ୍ତି-କଲ୍ୟାଣରେ ଯୌଗିକ ଲକ୍ଷଣ
 ପ୍ରଦେଶରେ କର ନ ଥିଲା । ଶୁକ୍ଳ
 ନୃପତିମାନଙ୍କର ସମସ୍ତ ମୂର୍ତ୍ତି ପାହାଳର
 ଜଣେ ବ୍ରାହ୍ମୀ ଅଗ୍ନିମିତ୍ରଙ୍କ ମନ୍ଦିର
 ଅଗ୍ନିମୂର୍ତ୍ତି ଏ କଥାର ସାକ୍ଷ୍ୟପ୍ରଦାନ
 କରୁଅଛି । ଅଗ୍ନିମିତ୍ରଙ୍କ ମନ୍ଦିରରେ
 ଅଗ୍ନିଦେବଙ୍କର ପାର୍ଶ୍ଵରେ ତାଙ୍କର
 ଯୌଗିକ ବାହନର କୌଣସି ଚିତ୍ର
 ନାହିଁ, ଏବଂ ସୁକୋପରସ୍ଥ ମସ୍ତକ
 ସ୍ଥାନରେ ପ୍ରଜ୍ଵଳିତ ହୃତାଗନ-ଶିଖା
 ବିସ୍ତାରିତ ଅଛି !

ଶୁକ୍ଳସୁଗର ବୈକି ଗ୍ରହଣରେ
 ଦେବଦେବୀଙ୍କର ମୂର୍ତ୍ତି ଉପାସ୍ୟ-ଦେବ-
 ତାର ଅକୃତରେ ଗଠିତ ହୋଇନାହିଁ
 ଏହି ସକଳ ମୂର୍ତ୍ତିରେ ଦେବଭାବର
 କୌଣସି ଚିହ୍ନ ଲକ୍ଷଣ ହୁଏନାହିଁ । ଏ
 ସମସ୍ତ ମୂର୍ତ୍ତି ମନୁଷ୍ୟାକୃତ ଓ ମାନୁଷ୍ୟ-
 ଭାବପୂର୍ଣ୍ଣ । ଶୁକ୍ଳ ଶିଳ୍ପର ଅକଳନ
 ମନୁଷ୍ୟାକୃତ ସ୍ଵଭାବର ନହେ ।
 ଶିଳ୍ପର ଉଦ୍ଦେଶ୍ୟ ଯୌଗିକ ସୃଷ୍ଟି ।

ରମ୍ଭର ରସୋଦୀପନା ଶକ୍ତିର ନାମ ସୌନ୍ଦର୍ଯ୍ୟ । ମନୁଷ୍ୟ ଆଲୋଚିତ ସୁଭବତଃ ସୁନ୍ଦର । ମନୁଷ୍ୟକୁତର ଗୁରୁବିକ ସୌନ୍ଦର୍ଯ୍ୟ ସମ୍ବନ୍ଧେ ଉପାସୀନତା ଶୁଦ୍ଧଶକ୍ତି-ମାନଙ୍କର ଦୋଷ ବୋଲି ବିବେଚିତ ହୋଇପାରେ ; କିନ୍ତୁ ଏ ଯେକବେ ଏହିପ ଦୋଷାଗ୍ରେସ ସମ୍ମତ ନୁହେ । ସ୍ଵଭାବରେ ହାହା ସଦର ତାହାର ଅବିଚ୍ଛିନ୍ନ ପ୍ରତିକୃତ ଅବଶ୍ୟ ସୁନ୍ଦର ହେବ । କିନ୍ତୁ ଏହିପର ନକଲ ସୌନ୍ଦର୍ଯ୍ୟର ସୃଷ୍ଟି ଯଦି ଶକ୍ତିର ଉଦ୍ଦେଶ୍ୟ ହୁଏ, ତେବେ ଶକ୍ତିର ଅସ୍ତିତ୍ଵ ନ ଥିଲେ ମଧ୍ୟ କିଛି ଯତନାହିଁ, କାରଣ ମୂଳବସ୍ତୁ ଦେଖି ସେ ସୌନ୍ଦର୍ଯ୍ୟ ଉପଭୋଗ କରାଯାଇ ପାରେ । ସ୍ଵଭବିକ ପଦାର୍ଥରେ ଯେଉଁ ସୌନ୍ଦର୍ଯ୍ୟ ବା ରସୋଦୀପନା ଶକ୍ତି ଅନୁଭୂତ ହୁଏନାହିଁ, ସେହି ଭାବ-ରସର ଅବତାରଣାପାଇଁ କେବଳ ଶିଳ୍ପର ସୃଷ୍ଟି । ବାହନ ଛଡ଼ା ଏହି ଭାବରସର ଅବତାରଣା ଅସମ୍ଭବ । ସକ୍ରିତରେ ଏହି ଭାବରସର ବାହନ ସ୍ଵର; କାବ୍ୟରେ ଏହି ଭାବରସର ବାହନ ଶବ୍ଦ; ସ୍ତ୍ରୀପଠ୍ୟରେ ଏହି ଭାବରସର ବାହନ ଗୁହ; ଏବଂ ତତ୍ ଓ ଉପସଂହାରରେ ଏହି ଭାବରସର ବାହନ ସ୍ଵାଭାବିକ ଆଲୋଚିତ; କିନ୍ତୁ କେଉଁଠାରେ ସେହି ବାହନ ପ୍ରକୃତର ଅବିକଳ ନକଲ ହେବ ବା କେଉଁଠାରେ ଇଚ୍ଛିତ ମାତ୍ରରେ ପ୍ରସଂସିତ ହେବ, ଉଦ୍ଦେଶ୍ୟ ହୁଏନାରେ ତାହାର ବିଶ୍ଵର ଶକ୍ତିଭେଦରେ ନ୍ୟସ୍ତ । ଯଦି ବାହନକୁ ଅବିକଳ ସ୍ଵଭାବ ସଙ୍ଗତ ନ କଲେ ରସୋଦୀପନର ବ୍ୟାପାର ନ ହୁଏ ତେବେ ଶିଳ୍ପୀ ତାହା ସ୍ଵଭାବ ସମ୍ମତ କରିବାର ପରିଶ୍ରମ ସ୍ଵୀକାରକରି ନ ପାରେ । ଯେ ଉଦ୍ଦେଶ୍ୟରେ ଶିଳ୍ପୀ ଭାବଭୂତର ବେଦିକା ଓ ସାହାର ତୋରଣ ବୈକି-ଅନ୍ୟାନ୍ୟକାର ଯେହୁାର ଅଲକୃତ କରିବାରେ ପ୍ରକୃତ ହୋଇଥିଲେ ଜାତକ ମାଳାକାର ଅର୍ଥ୍ୟଶୂର ତାହା ନିମ୍ନୋକ୍ତ ଦୁଇଟି ଶ୍ଳୋକରେ ଅତି ସୁନ୍ଦର ଭାବରେ ବ୍ୟକ୍ତ କରିଅଛନ୍ତି—

“ଶ୍ରୀମନ୍ତ ସର୍ବଗୁଣ-ପରିଗ୍ରହ-ମଙ୍ଗଳାନାମ
 କର୍ତ୍ତୃମାତ୍ରାନ୍ୟନବଗୀତ ମନନାହରଣି ।
 ପୂର୍ବ ପ୍ରକଳଧୁମନେଷ୍ଠରତା ଭୂତାନି
 ଭକ୍ତ୍ୟା ଚ-କାବ୍ୟ-କୁସୁମାଞ୍ଜଳିନୀତ ସ୍ଵିଷ୍ଟେଷ୍ୟ ।

ଶ୍ଳାଘ୍ୟେ ରମୀତରଭଲକ୍ଷିତ ଚକ୍ରଭୂତୈ
 ରାଦେଶିତୋ ଭବତ ଯତ୍ନ ସୁଗତତ୍ଵ ମାର୍ଗଃ ।
 ସ୍ୟଦେବ ରୁଦ୍ରମନସାସପ୍ତି ଚ ପ୍ରସାଦୋ

ଧର୍ମ୍ୟାଃ କଥାସ୍ଵ ରମଣୀୟତରଭୁମୀୟଃ ।

“ଶ୍ରୀ ସମ୍ପଦ, ସଦଗୁଣମୟ, ମଙ୍ଗଳମୟ, ପ୍ରଣିହାର୍ଯ୍ୟ, ଅନନ୍ୟମନୋହର ଶାନ୍ତ୍ୟମୁଖର ପୂର୍ବ ପୂର୍ବ କଲ୍ପର ଚରଣ କଥା ନରସୁ ଚକ୍ତି ସହକାରେ ସ୍ଵରଚିତ କାବ୍ୟକୁସୁମାଞ୍ଜଳି-ଦ୍ଵାରା ଅର୍ଚ୍ଚନା କରିବି” ଏହି ସକଳ କାର୍ତ୍ତିକଳାପ ରୁକ୍ତ ହୃଦୟର ପଥଚିତ୍ତ ସ୍ଵରୂପ, (ଏହି ସକଳ କାର୍ତ୍ତିକଥାଦ୍ଵାରା) ସେ ଯଥା ଉପଭୋଗ ହେଲା । (ଏହି କାବ୍ୟ) କଠିନ ହୃଦୟ ବ୍ୟକ୍ତିମାନଙ୍କୁ ପ୍ରସନ୍ନ କରିପାରେ । ଏହା ଧର୍ମ ବିଶ୍ଵାସକ ଅନ୍ୟାନ୍ୟକାଳକରମ୍ଭର ରମଣୀୟତା ସମ୍ପାଦନ କରିପାରେ ।”

ଯେଉଁ ଶିଳ୍ପୀମାନେ ଭାବଭୂତର ବେଦିକାରେ ଓ ସାହାର ତୋରଣରେ ରୁକ୍ତକର ଜନ୍ମ ଜନ୍ମାନୁଭବ ମନୋହର କାହାଣୀମାନ ଅକିତକରି ଯାଇଅଛନ୍ତି, ସେମାନଙ୍କର ଉଦ୍ଦେଶ୍ୟ ଥିଲା—ନିବାଣ ପଥର ଏ ସକଳ ଚକ୍ରର ରମଣୀୟତା ସମ୍ପାଦନ ! କାରୁକାର୍ଯ୍ୟ ହିସାବରେ ଏହି ସକଳ ଚକ୍ର ନିର୍ଦ୍ଦେଶ ନ ହେଲେ ମଧ୍ୟ, ଏହି ସମସ୍ତ ଚକ୍ରରେ ଶିଳ୍ପୀ ଯେ ରମଣୀୟତା ଅର୍ଥାତ୍ ଦର୍ଶକ ଚକ୍ରକୁ ରସାଦୃ କରିବାର ଶକ୍ତି ସମ୍ପାଦନ କରିବାକୁ ସମର୍ଥ ହୋଇଥିଲେ ଏକଥା ଅସ୍ଵୀକାର କରିହୁଏନାହିଁ ।

(୩)

ଶୁଦ୍ଧାନ୍ତ୍ୟ ଅଧ୍ୟାତ୍ମନର ଅନନ୍ତକାଳପରେ ପ୍ରାଚ୍ୟ ଓ ମଧ୍ୟ ଭାରତରେ ଶିଳ୍ପର ଧାରା ସେପରି ଶୁଷ୍କ ହୋଇଯାଇଥିଲା । ଶାଷ୍ଠୀୟ ପ୍ରଥମ, ଦ୍ଵିତୀୟ ତୃତୀୟ ଶତାବ୍ଦୀରେ ନିର୍ମିତ ଯେଉଁ ମୁର୍ତ୍ତିଗୁଡ଼ିକ ଏ ପର୍ଯ୍ୟନ୍ତ ସାହ, ସାରନାଥ ଏବଂ ଶ୍ରୀବତ୍ସିରେ ମିଳିଅଛି ସେଗୁଡ଼ିକ ମଥୁରାର ଲଲ ପଥରରେ ମଥୁରା କାରଖାନାରେ ନିର୍ମିତ । ଦାକ୍ଷିଣାତ୍ୟର ଆକ୍ଷୟିକ୍ୟରେ ଶୁଦ୍ଧଶିଳ୍ପର ଧାରା ଅଦୂର ଦୁଇଶତାଧିକ ଦର୍ଷକାଳ ଅସ୍ଵତ୍ଵଭବରେ ପ୍ରବହମାନ ଥିଲା ଏବଂ ଶାଷ୍ଠୀୟ ଧର୍ମ ଶତାବ୍ଦୀରେ ଅମରବତର ମର୍ମରୋହିଣୀ ଇସ୍ଵର୍ଯ୍ୟରେ

ଉଲ୍ଲରେ ଚରମସୀମାରେ ପହଞ୍ଚିଥିଲୁ । ମଥୁରାର ଶୁକ୍ରଶିଳା ଏକାବେଳେକେ ଲୁପ୍ତ ନ ହେଲେ ମଧ୍ୟ ଖ୍ରୀଷ୍ଟାବ୍ଦର ଆରମ୍ଭରୁ ଶକ-ମହାପ୍ରମାନଙ୍କର ଅଧିକାରରେ ନବାଭ୍ୟୁଦୟ ଗ୍ରୀକ ଶିଳ୍ପ ସହଜ ଗୃହର ସଂସର୍ଗରେ ଅସ୍ତି ପ୍ରାଚୀନ ଶିଳ୍ପ ନବ କଳେବର ଧାରଣ କରିଥିଲା । ମଥୁରାର ଶକ-କୁଶାଣ ମୁଗର ଶିଳ୍ପରେ ସ୍ୱତନ୍ତ୍ରତା ଲାଭିଥିଲା ଅନେକ ନିଦର୍ଶନ ଅମୃତମାନଙ୍କର ହସ୍ତଗତ ହୋଇଅଛି । ଏ ସକଳ ନିଦର୍ଶନ ପରୀକ୍ଷାକଲେ ମନେହୁଏ, ଖ୍ରୀଷ୍ଟୀୟ ପ୍ରଥମ ଶତାବ୍ଦୀରୁ ମଥୁରାରେ ଯେପରିକି ବିଭିନ୍ନ ସମ୍ପ୍ରଦାୟର ଦେବ-ଦେବୀ ଗଠନ ସକାଶ ଗୋଟିଏ ବୃହତ୍ କାରଖାନା ଖୋଲି ହୋଇଥିଲା । କିନ୍ତୁ ଏହି କାରଖାନାର ତଥ୍ୟ ଦେବଦେବୀର ମୂର୍ତ୍ତି କଳ-ତଥ୍ୟର ଜନସମ୍ପଦ ପ୍ରାଣ ଓ ଭବରସ୍ୟ ବିପ୍ଳବ ଶୁଭ୍ର ପଥର ସମାନ । ସତରଂ ଶିଳ୍ପର ସ ଅବତାରଣା ହସାବତର ମଥୁରାର ଶକ-କୁଶାଣ ମୁଗର ଶିଳ୍ପୀ ଗୋଷ୍ଠୀକୁ ନିସ୍ତୃତ ପଥର ମିଶ୍ରା ଛଡ଼ା ଆଉ କେଣି କିଛି, ଅର୍ଥାତ୍ ସୃଷ୍ଟିମତ ପ୍ରକୃତ ଶିଳ୍ପୀ କହ ହୁଏନାହିଁ । ତଥାପି ମଥୁରାର ପ୍ରାଚୀନ ଶିଳ୍ପୀମାନଙ୍କର ଗୋଟିଏ କାର୍ତ୍ତି ସେମାନଙ୍କୁ ଭୃତ-ଶିଳ୍ପ ଲକ୍ଷ୍ୟାସରେ ଅମରତ୍ୱ ପ୍ରଦାନ କରିଅଛି । ଏହି କାର୍ତ୍ତି ହେଉଛି ବିଭିନ୍ନ ସମ୍ପ୍ରଦାୟର ଉତ୍ସାସ୍ୟ ଦେବ-ଦେବୀର ପ୍ରଚଳିତ ମୂର୍ତ୍ତିର ଅଲୁକିତ ଉଦ୍ଭାବନ । ମଥୁରା କାରଖାନାର ରୂପ ଓ ବୋଧସହ ମୂର୍ତ୍ତିସହଜ ଗାନ୍ଧାର ମୂର୍ତ୍ତିର ବଶେଷ ସୌସାଧୁତା ଅଛି । ଅଧିକାଂଶ ପ୍ରତ୍ନତତ୍ତ୍ୱବିତ୍ ମନେକରନ୍ତି ଯେ ରୁକ୍ମପୂର୍ଣ୍ଣ ଗାନ୍ଧାରରେ ଉଦ୍ଭାବିତ ହୋଇଥିଲା ଓ ମଥୁରାର ଶିଳ୍ପୀମାନେ ତାହା ଅନୁକରଣ କରିଥିଲେ । ରୁକ୍ମପୂର୍ଣ୍ଣ ଯେଉଁଠାରେ ଉଦ୍ଭାବିତ ହୋଇଥାଉ ପଛକେ ଜୈନ-ମୂର୍ତ୍ତିଗୁଡ଼ିକ ଯେ ଶକ-କୁଶାଣ ମୁଗର ମଥୁରାର କାରଖାନାରେ ଉଦ୍ଭାବିତ ହୋଇଥିଲା ଏ କଥା ଅସୀକାର କରିବାର ଉପାୟ ନାହିଁ । କାରଣ—ଆଉ କୌଣସିଠାରେ ଏତେ ପ୍ରାଚୀନ ଜୈନମୂର୍ତ୍ତି ମିଳନାହିଁ । ସମ୍ଭବତଃ ପୌରାଣିକ ଦେବ-ଦେବୀଙ୍କର ଗଠନ ମଧ୍ୟ ସଙ୍ଗପ୍ରଥମେ ମଥୁରାରେ ଏହି ମୁଗରରେ ଆରମ୍ଭ ହୋଇଥିଲା । ମଥୁରାର ଏହି ମୁଗର ବୌଦ୍ଧବଦ୍ଧ ଫଳକରେ ଔରବତ ସହ ଲନୁମୂର୍ତ୍ତିର କଥା ପୂର୍ବେ କଥିତ ହୋଇଅଛି । ମଥୁରାରୁ

ଆନନ୍ଦ ଓ କଲିକତା ଯାତ୍ରାରେ ରହିତ ଲଳ ପଥରର ଗୋଟିଏ ସିଂହବାହନ ମୂର୍ତ୍ତି ଏକ ଗୋଟିଏ ଜଟାମୁକୁଟ ଧରା ବିଶ୍ୱେ (ଚତୁର୍ଭୁଜ) ମହାଦେବ ମୂର୍ତ୍ତିର ରତ୍ନାଂଶ ଶକ-କୁଶାଣ ମୁଗର ତଥ୍ୟର ବୋଲି ମନେହୁଏ । ମଥୁରା ଯାତ୍ରାରେ ରହିତ ଲଳ-ପଥର ଦ୍ୱାରକର ଏକ ପାର୍ଶ୍ୱ ଫଳକର ପଞ୍ଚାଦଶଗଣେ ଗୋଟିଏ ଅଧ୍ୟକ୍ଷ ଲାପି ଅଛି । ପଥରଂଶ୍ରୀକୁ ଶର ଦୁଇପାଳ କରାଯାଇଥିବାରୁ ଏହି ଲାପିର ପ୍ରତ୍ୟେକ ସଂକ୍ତିର ଅର୍ବାଂଶ ଲୁପ୍ତ ହୋଇଅଛି । ଏହି ଲୁପ୍ତାଂଶ ପୁରଣକରି ମୂର୍ତ୍ତିନାନ୍ତରେ ଦେଖାଇଅଛି । ଏହି ଲାପିରେ କଥିତ ହୋଇଅଛି ଯେ ମହାମହାପ୍ରାଣ ଶୋଭାଶକ ସକଳ କାଳରେ କେହି ଲଗନାନ୍ତ ବାସୁଦେବଙ୍କର ମହାସ୍ଥାନେ ଅର୍ଥାତ୍ ଲୁପ୍ତଙ୍କର ଜନ୍ମସ୍ଥାନରେ ଗୋଟିଏ ଚତୁର୍ଭୁଜାଳା, ତୋରଣ ଓ ବେଦକା ପ୍ରତିଷ୍ଠାପିତ କରିଥିଲେ । ସେ ସମୟର ଶକ୍ତ ଅନୁପ୍ରାୟୀ ଏହି ତୋରଣ ଓ ବେଦକା କାରୁକାର୍ଯ୍ୟ ଓ ଭୃକ୍ଷମ ଦ୍ୱାରା ଅଳଂକୃତ ହୋଇଥିଲା ଏବଂ ଏହି ଭୃକ୍ଷମ ମଧ୍ୟରେ ପୌରାଣିକ ଦେବଦେବୀର ମୂର୍ତ୍ତି ଏବଂ ପୌରାଣିକ ଅନ୍ୟାନ୍ୟକାର ଚକ ଥିବା ସମ୍ଭବ । ବର୍ତ୍ତମାନ ପ୍ରଶ୍ନ ହୋଇପାରେ ଯେ ଶକ-କୁଶାଣ ମୁଗର ମଥୁରାରେ ସହସ୍ରା ପୌରାଣିକ ଦେବଦେବୀର ଏବଂ ଜୈନ ଓ ବୌଦ୍ଧ ମହାସୁବ୍ରହ୍ମଣ୍ୟମାନଙ୍କର ଓ ଦେବଦେବୀ ମୂର୍ତ୍ତିର ଗଠନ ଆରମ୍ଭ ହେବାର କାରଣ କ'ଣ ?

ଏପ୍ରଶ୍ନର ଉତ୍ତର ଅତି ସହଜ । ଏହି ଶକ-କୁଶାଣ ମୁଗରରେ ଅର୍ଯ୍ୟାବର୍ତ୍ତର ଉତ୍ତର ସମ୍ପ୍ରାମାଣରେ ମୂର୍ତ୍ତିପୂଜା-ସାଧି ପ୍ରଚଳିତା ଲାଭ କରିଥିଲା । ଏହା ପୂର୍ବେ ମୂର୍ତ୍ତି ମଧ୍ୟ ଗଠିତ ଓ ସ୍ଥାନେ ସ୍ଥାନେ ପ୍ରକୃତ ହେଉଥିଲା । କିନ୍ତୁ ମୂର୍ତ୍ତିପୂଜା ଅପେକ୍ଷା ପ୍ରସ୍ତ, ତୈଳ୍ୟ, ବୃକ୍ଷ, ସିଂହ, ଗରୁଡ଼ାଦି ଧୂଳି, ଏବଂ ସ୍ତୂପିକ, ବିଶ୍ୱନାଥ ଚକ୍ରର ପୂଜା ଯେପରିକି ପ୍ରଚଳିତର ଥିଲା । ଶୁଦ୍ଧ ଭୃକ୍ଷମରେ ଏହି ସିଦ୍ଧାନ୍ତର ଅନୁକୂଳ ପ୍ରମାଣ ଯେ ମିଳେ, ତାହା ପୂର୍ବେ ଉଚ୍ଛିଷ୍ଟିତ ହୋଇଅଛି । ଦେବଦେବୀ, ଯଜ୍ଞ, ନାଗ ଏବଂ ବୃକ୍ଷ, ଗର୍ଭଙ୍କର ପ୍ରଭୃତିଙ୍କୁ ଲକ୍ଷକରି ଅବଶ୍ୟ ତୈଳ୍ୟ ଓ ଚନ୍ଦ୍ରାବର ପୂଜା ହେଉଥିଲା । ସାଧାତ ସମ୍ଭବେ ପ୍ରକାଶ ପୂଜା ପ୍ରକଳ ନଥିଲା ବୋଲି ବୋଧହୁଏ ଦେବଦେବୀର

ଆତ୍ମକ ସମ୍ବନ୍ଧରେ କଲଳା—ଜନ୍ମନା ପ୍ରବଳତା ଲାଭ
 କରବାର ଅବକାଶ ପାଇନଥିଲା । କିନ୍ତୁ ଶକ୍ତି-କୁଶାଣ
 ଯୁଗରେ ପୌତ୍ତଳକ ବିଦେଶୀୟମାନଙ୍କ ସଂସର୍ଗ ଶୁଣିବେ
 ସମ୍ଭବତଃ ମଥୁରାରେ ମୂର୍ତ୍ତିପୂଜା ପ୍ରବଳ ହୋଇ ଉଠିଥିଲା ।
 ଶକ ଓ ପଞ୍ଚବ ରାଜାମାନଙ୍କ ମୁଦ୍ରାରେ ଯେ ସମସ୍ତ ଦେବ-
 ଦେବୀଙ୍କର ମୂର୍ତ୍ତି ଅଛି ତନ୍ମଧ୍ୟରୁ ଗୋଟିଏ ଗୋଟିଏ ହିନ୍ଦୁ
 ଦେବଦେବୀ ବୋଲି ମନେ ହୁଏ । ଦ୍ଵିତୀୟ କଦର୍ଦ୍ଦସପ୍ତ-
 ପ୍ରଫୁଲ୍ଲ କୁଶାଣ ସମ୍ରାଟମାନଙ୍କର ମୁଦ୍ରାର ପୌରାଣିକ ଦେବ-
 ଦେବୀଙ୍କର ମୂର୍ତ୍ତି ସୁସ୍ପଷ୍ଟ ଦେଖିବାକୁ ମିଳେ । ସେ ଶୈବ
 ଥିଲେ ଏବଂ ଶ୍ରୀଶ୍ଵୀୟ ପ୍ରଥମ ଶତାବ୍ଦୀର ତୃତୀୟ ପାଦରେ

ରାଜା କରୁଥିଲେ । ସେମାନେ ମୂର୍ତ୍ତିର ବିଶେଷ ଅନୁ-
 ରୀନୀ ଥିଲେ । ସେମାନଙ୍କର ମୁଦ୍ରାରେ ନାମ ସହ ଅନେକ
 ଦେବ ଦେବୀଙ୍କର ମୂର୍ତ୍ତି ଅଛି । ସେମାନେ ନିଜନିଜର ମୂର୍ତ୍ତି
 ପ୍ରକାଶାଧାରଣର ପୂଜା ନୀତିରୁ ସମସାମୟିକ ରୈନ-
 ସମ୍ରାଟମାନଙ୍କ ସଦୃଶ ନିର୍ମାଣ କରାଉଥିଲେ । ମଥୁରା
 ନିକଟବର୍ତ୍ତୀ ମଟ୍ଟ ନାମକ ସ୍ଥାନରେ କେତେକଣ କୁଶାଣ
 ସମ୍ରାଟଙ୍କର ମୂର୍ତ୍ତି ବାହାରଅଛି । ଏଥିରୁ ଅନୁମାନ ହୁଏ
 ଯେ କୁଶାଣ—ପ୍ରଭୃତ୍ ଅଧିକାରୀଙ୍କୁରେ ମୂର୍ତ୍ତିପୂଜା ବିଷ-
 ଯରେ ବିଶେଷ ସହଯୁକ୍ତା କରୁଥିଲା ।

କ୍ରମଣ—

ବିରହେ ।

ଶ୍ରୀ ଲକ୍ଷ୍ମୀକାନ୍ତ ଚିନ୍ତନ ।

ଅଳ୍ପ ଜୀବିତ କଳିଦ ମଳିନ-ଗଗନେ,
 ଅଳ୍ପ ସ୍ଵର୍ଣ୍ଣ କରଣ ଲଭୁଛି ଭୁବନେ ଭୁବନେ ।
 (ଅଳ୍ପ) ମୂଳଧାରେ ଝର ଅସେ ସଖି ନିର୍ମଳ ନବ-ଜଳ,
 (ଅଳ୍ପ) ଗୁଣ୍ଡି ଖାଲ ଅଜଣା ବ୍ୟଥାରେ ଅଖିକରେ ଛଳ ? !
 (କିପା) ଭବିଷ୍ୟେ ସଖି ବସେ ଅଳ୍ପ ଗୋ
 ଭଦ୍ରାସ ବେଦନା ରୁଚି ।
 (ଅଳ୍ପ) କେତେଦିନ କଥା, କେତେ ମଧୁବ୍ୟଥା
 ପ୍ରାଣସୁଚେ ଉଠେ ଉସି ।
 ଅଳ୍ପ ଏକାନ୍ତରେ ବିଜନ ବାସରେ,
 କାହାର ବିରହ ବ୍ୟଥିତ ଚିତ୍ତରେ,
 ନିଷମେ ନୀରବେ କାହା ମୁଖକୋଷ
 ହୃଦୟରେ ଅଜନାଗୋ !
 ସ୍ଵପ୍ନର ଗଗନେ ଉନ୍ମୁକ୍ତ ଅଲୋକେ,
 ଦେଖି କି ସ୍ଵପନ ଗଭୀର ପୁଲକେ,
 ସୀମାହୀନ ଧର, ସତ୍ତ୍ଵହୀନ ପ୍ରାଣ,
 ଷଣ୍ଢହୀନ ଅଜ୍ଞ-ଲଗେ !
 ଖାଲି ଭବେ ଭବି, ଖାଲି ଅସ୍ତ୍ରଝର,
 ଖାଲି ଏ ପରଶ ସଞ୍ଜ ହୃଦେ ଘେର,
 କାହାଠାକୁ ଯିବ, କା'ଅଗୋ ଥୋଇବି
 ଜୀବନର ଏ ପସର ?

କେବା ସଖି ଶୁଭ ପାଠ ଦେବ ଦେଖି,
 କେବା ସ୍ଵାଭାର ସରମ ଉପେକ୍ଷି,
 ଜୀବନର ଜ୍ୟୋତି, ଜମଳ ପୀରତି,
 ତାଳଦେବ ପ୍ରାଣେ ପୟ !
 କେତେ ଅନ୍ତର ସ୍ଵର୍ଣ୍ଣସିନ୍ଧୁ ମୁକ୍ତ ଗୋଟି ଗୋଟି
 ପଡେ ମନେ !
 ଅଗକୁ ଅନାଲ, ଅପଣାକୁ ଗୁଣ୍ଡ, ନିରାଶା ଫୁଟେ
 ନୟନେ ।
 ସେ ମୁକ୍ତ ଗୁଣ୍ଡାଣି ଦୂରେ ଦୂରେ ରହି,
 ସେ ସ୍ଵିକ୍ଷ୍ଣ ପରଶ କଥାଟି ନକହ,
 ସରମ କଥତ, କେତେ ମନକଥା
 ଭସିଉଠେ ଅସ୍ମିକୋଶେ !
 ଏସେ ହୃଦୟର ନିଭୂତ ବନ୍ଧନ
 ଏସେ ଜୀବନର ଅମୂଲ୍ୟ ରତନ
 ଏ ସେ ସ୍ଵରଧ୍ଵନି, ଏ ସେ ଶର୍ଣ୍ଣମଣି,
 ଦେହର ଏ ଯେ ନିକାଶ ।
 ଫୁଲଟି ପୟ କି ତୋଳି ନେବ ସଖି ଏ ମୁକ୍ତ ଲକ୍ଷ୍ମଣ
 ପରଶ !

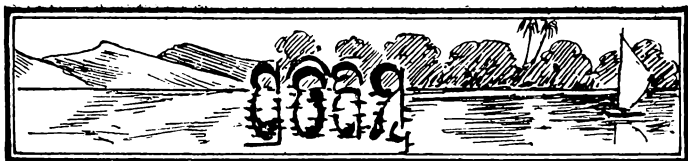

କୌଶଳ ଓ ସେମାନଙ୍କର ସ୍ତ୍ରୀଶେକ୍ତିୟ ।

ସରସ୍ୱତୀର କୁକୁର ବା ନେତ୍ରର ଗ୍ରାଣଶକ୍ତି ବେଶି ବୋଲି ଆମେ ଜାଣୁ, ମାତ୍ର କେତେକ ସରସ୍ୱତୀ ଓ ମେରୁଦଣ୍ଡୀ ପ୍ରାଣୀ ଅଛନ୍ତି—ସେହିମାନଙ୍କ ରୁଜନାରେ ଏମାନେ କିଛି ନୁହନ୍ତି । କୌଶଳଙ୍କର ଏବଳ ଶକ୍ତି ଅଛି ଯାହାଦ୍ୱାରା ସେମାନେ ଶକ୍ତିମୂଳକ ବାହ୍ୟରୁ—ଏବଂ ଆହାର ପାଇଁ ଦୂରକୁ ମଧ୍ୟ ଯାଇପାରନ୍ତି ।

ମେରୁଦଣ୍ଡୀମାନ ପ୍ରାଣୀମାନଙ୍କର ଗ୍ରାଣ-ସକ୍ତ ବଡ଼ ଖଣ୍ଡ । ଏବିଷୟରେ ନାନାପ୍ରକାର ମତଭେଦ ହୋଇ ଏହା ମାମାସା ହୋଇଛି ଯେ ଅବସ୍ଥା ବିଶେଷରେ ସେମାନଙ୍କର କେତେକ ଶରୀରକ ପରିବର୍ତ୍ତନ ହେଲେ ସୁଦ୍ଧା ସୁସ୍ୱାଦ ସେହିଭଳି ରହିଥାଏ । ଉକ୍ତ ଅଙ୍ଗୁଳି ବାୟୁ ପ୍ରସାର ଯେ କୌଣସି ଶରୀର ଅଗମନ ସେମାନେ ଶୀଘ୍ର ଜାଣିପାରନ୍ତି । କେତେକ ଚତୁଷ୍ପଦ ଜନ୍ତୁଙ୍କ ମଧ୍ୟରେ ପ୍ରାଣଶକ୍ତି ବେଶିହେବା ସଙ୍ଗେ ଶ୍ରୀମତୀ ଶକ୍ତିର ନ୍ୟୁନତା ପରିଲକ୍ଷିତ ହୁଏ, ଅଥବା ଦୃଷ୍ଟିଶକ୍ତିର ନ୍ୟୁନତା ସଙ୍ଗେ ଏବଂ ଶକ୍ତିର ବୃଦ୍ଧି ହୁଏ, କିନ୍ତୁ ସରସ୍ୱତୀ ବା କୌଶଳଙ୍କ ଠାରେ ସେ ଭଳି ହୁଏନାହିଁ, ବରଂ ସେମାନଙ୍କର ଅନ୍ୟାନ୍ୟ ଶକ୍ତିର ହ୍ରାସ ବା ବୃଦ୍ଧିହେଲେ ସୁଦ୍ଧା ପ୍ରାଣ ଶକ୍ତିର ବଳ ବେଶି ବଢ଼େ ।

ପ୍ରମାଣ—ପୁଂକୌଶଳ ଶ୍ୟାମ୍ବରୀ ଭେଟେ, ଥରେ ଗୋଟିଏ ଟପର ପୋକକୁ ଚାଟିବେ ଗୋଟିଏ ସହର ମଧ୍ୟକୁ ଅଣାଯାଇଥିଲା—କିନ୍ତୁ ଆଶ୍ଚର୍ଯ୍ୟର କଥା କେତେଦୂରରେ ଯିବା ସମ୍ଭାବନାରେ ଏ ମାଲିକ ଦୂରରୁ ପୁଂକୌଶଳମାନେ ଧାଇଁ ଆସିଲେ । ଅଧିକ ମଧ୍ୟ ଦେଖାଯାଏ ଯେ

କୌଶଳଙ୍କର ଶକ୍ତି ସେମାନଙ୍କର ବିଶେଷ ଉପକାରରେ ଲାଗେ । ବେଳେ ଲାଗେ ଲାଗେ, ଗୋପ୍ତୀବର୍ଜନ ଅଥବା ଅଧିକୃଷ୍ଟିରେ ମଧ୍ୟ ସାହାଯ୍ୟକରେ । ମହୁମାଛ, ପ୍ରକାପତ ଅଦି ଜନ୍ତୁ ଏହି ଜାତୀୟ । ମହୁମାଛ ଗଛପତ୍ରରେ ଉଡ଼ି ଥାଏ ବଠାତ ପବନରେ ଚଳିପଡ଼ିଲେ ପୁଲଟି ଥିବା ସ୍ଥାନରେ ତା'ର ଆଖି ପଡ଼େ । ତହିଁ ଧୀରେ ତା'ପାଖକୁ ଉଡ଼ି ଯାଇ ସୁରୁଆଡ଼େ ଘେର ଗାଏ । ତମେ ଶୁଣି ଯାଆନକ ଚଳିପଡ଼ି ପ୍ରାଣଶକ୍ତି



ବିସ୍ତାରକର ପୁଷ୍ପକୁ ମୁଖକୁ ମଧ୍ୟ ଟାଣେ ବଡ଼ ମାଛମାନେ ମଧ୍ୟ ମାଂସ ଥିବା ଯାଗାରେ ବେଶି ଭଣ୍ଡା ହୁଅନ୍ତୁ— ମହୁମାଛ ଓ ତହାର ବିଷକରତ୍ର ପ୍ରମେୟ କାଳେ ଟକିଏ ବାଟ ମିଳିବ କେଉଁଠି ଭିତରକୁ ଯିବାକୁ । ସଙ୍ଗେ ମଧ୍ୟ ସଙ୍ଗେ ମାଛପଲ ଉଡ଼ିଆସନ୍ତି । ଗନ୍ଧଦ୍ୱାର ଆହାରୀୟ ସମ୍ଭବ ହୁଏ ।



ଉଦାହରଣସ୍ୱରୂପ କଲକତର ବା ତାହାପାୟ କୌଣସି ଯୋକକୁ ନିଶ୍ଚରଣକର ଦେଖାଯାଉ—ଆହାର ଅନୁଷ୍ଠଣ କଲବେଳେ ସେ ନିଶ୍ଚ ଦୁଇଟା ଲମ୍ବା ଏଣେ ତେଣେ



କେବଳକାମୀ ପୋଷକ ପ୍ରାଣେନ୍ଦ୍ରିୟ ।

ରୁଲୁଥାଏ, ବୁଝିଆଣୀ ବା କୌଣସି ଜନ୍ତୁକୁ ପାଖରେ ଥିବାର ଜାଣିପାରଲେ ଟିକିଏ ସଫୁଲ୍ଲତ ହୋଇ ରୁନିହୋଇ ରହେ । ମଧ୍ୟେ ଯ ଚଞ୍ଚଳ ହେବାର ଦେଖାଯାଏ । ଶିକାରକୁ ପାଖରେ ପାଇବାମତେ ନିଶ ଦୁଇଟା କ୍ରମେ ମୋଡ ମୋଡ ଆଣେ । ହଠାତ୍ ବେଳ ପାଇଲମଣି ନାହୁଁଡ଼ ରୁଲୁଇ ଶିକାରକୁ ମୋଡ଼ଧରି କାମୁଡ଼ି ଦେଇଯାଏ କାଦୁଅ ଭିତରକୁ ।

ଗନ୍ଧଦ୍ୱାରା ବିପଦର ସୂଚନା ମିଳେ—



ମିଷ୍ଟପ୍ରିୟ କୀଟମାନଙ୍କ ମଧ୍ୟରେ ପ୍ରଜାପତି ବା ଚଞ୍ଚାଳମ୍ବୁ ଜନ୍ତୁମାନେ କେବଳ ନାହୁଁଡ଼ଦ୍ୱାରା ଗନ୍ଧ ଅନୁଭବ କରବା ପ୍ରମାଣ ମଧ୍ୟ ମିଳେ ।

ହରହ ପ୍ରକାଶର ପ୍ରାଣେନ୍ଦ୍ରିୟ କୌଣସି ପ୍ରକାର ଗନ୍ଧ ଜଣାପଡ଼ିଲେ ଠିକ୍ ଅନୁଭବକୁ ଅଧିକାୟାଏ ପ୍ରଜାପତି ନାହୁଁଡ଼ ରୁଲୁଇ ଯ ପ୍ରକୃତ ସ୍ଥାନକୁ ଉଡ଼ିଯାଏ । ବେଳେ ବେଳେ ମନୁଷ୍ୟ ପାଖରେ ପ୍ରଜାପତି ଉଡ଼ିବାର ଦେଖାଯାଏ । କିନ୍ତୁ ଯେତେବେଳେ ଜାଣିପାରେ ମନୁଷ୍ୟ ତା'ର ପ୍ରକୃତ ବସ୍ତୁ ନୁହେଁ, ହଠାତ୍ ଲେଉଟିଯାଏ । ଆହାର ବା ଶିକାରପାଇଁ ପ୍ରାଣଶକ୍ତି ଜନ୍ତୁମାନଙ୍କୁ ଯେପରି ସାହାଯ୍ୟ କରେ, ଅଧିକାଂଶ କୀଟମାନଙ୍କ ମଧ୍ୟରେ ବଶ-ବୃତ୍ତିରେ ମଧ୍ୟ ସେହି ପରିମାଣରେ କରଥାଏ । ସ୍ତ୍ରୀ ଓ ପୁରୁଷଜାତି ମଧ୍ୟରେ ମିଳନଟା ସେମାନଙ୍କ ମଧ୍ୟରେ ଆଖିରେ ଯାହା ହୋଇ ନପାରେ ଗନ୍ଧଦ୍ୱାରା ତା'ଠାରୁ ବେଶି ହୋଇଥାଏ । କେବଳ ଯେନେ ହୁଏ ପୁରୁଷ-ମୁଗର ରତି (Homo) ନାନାପ୍ରକାର ସୁବାସରେ ଯେପରି ମଦନକୁ ମୋହିତ କରୁଥିଲେ, ସେଇ ଧାରା କାଳକ୍ରମେ କୀଟ-ରକ୍ତ୍ୟରେ ମଧ୍ୟ ପ୍ରବାହିତ ହେଉଛି ।

ପରଫର ମଧ୍ୟରେ ଅନାହୁତ ସ୍ତ୍ରୀ କୀଟମାନଙ୍କ ମଧ୍ୟରେ ପୁଂ କୀଟମାନଙ୍କର ସାଧାରଣ କାଜିଠାରୁ ଟିକିଏ କଟିଳ



ପୁଂ ମଣା ଓ ତାହାର ପ୍ରାଣେନ୍ଦ୍ରିୟ ।

ଆକାରର ନାହୁଁଡ଼ ବହନ କରନ୍ତି । ପୁଂ ମଣା, ତାଆଁଣ, ପମ୍ପାକାର କେତେ ଯୋକ ଏଞ୍ (Sarcophiles) ଓ ବନ୍ଧନାମ୍ବୁ କୀଟମାନଙ୍କୁ ଦେଖାଯାଉ ।

କେଉଁଠି ପୁଂଜାତ ସ୍ତ୍ରୀଙ୍କୁ ଖୋଜନ୍ତି, କେଉଁଠି ସ୍ତ୍ରୀଜାତ ମଧ୍ୟ ପୁଂମାନଙ୍କୁ ଖୋଜନ୍ତି; ଉଭୟ ପକ୍ଷରେ ନାହୁଁଡ଼ର ଏଇ ଲକ୍ଷଣ ଦେଖାଯାଏ ।



ଋ ମଣାର ପ୍ରାଣେନ୍ଦ୍ରିୟ ।

ପ୍ରକୃତ ଗୁଣ୍ଠ ଏକନା ଏଥିରେ ବେଶି ବଣ୍ଟାସ-ରୋଗୀ । ଗୋଟିଏ ପୋକର ନିଶକୁ ଭଲ କରୁଥିବେ



କାଟିବେଳେ ତାକୁ କଷ୍ଟ ହୁଏ ନାହିଁ କିମ୍ବ ତଦ୍ୱାରା ସେମାନଙ୍କର

ନାନାମାନସ ବାସନ୍ଦ୍ରିୟ । ଅଙ୍ଗର କୌଣସି ପ୍ରକାର ହାନି ହୁଏନାହିଁ । ଜଣାଯାଏ ଯେ ଏଇ ନାହୁଁଡ଼ଟି କେବଳ ମାତ୍ର ସେମାନଙ୍କର ପ୍ରାଣଯନ୍ତ୍ର । ପୁଂରୁ କୁହାଯାଇଛି—ଏତଦ୍ୱାରା ସେମାନେ ଆହାର, ଶିକାର ଓ ବନ୍ଧନକର ପ୍ରାଣ ବାରଣ କରପାରନ୍ତି । କିନ୍ତୁ ବୁଝିଆଣୀର ନାହୁଁଡ଼ ନାହିଁ । ହେଲେ ତା'ର ମୋଟା ଶୁଙ୍ଘଦ୍ୱାରା ପ୍ରାଣ ଅନୁଭୂତ ହୁଏ ବୋଲି ଅନୁମାନ କରାଯାଏ । ଏହି ଭୂତର କୀଟଟିର ପ୍ରାଣଶକ୍ତି ବଡ଼ ଉଣା, କାରଣ—ତା'ର କାଳରେ ମଣିଷ ହାତ ବାଜିଲେ ତାକୁ ଜଣାପଡ଼େନାହିଁ । କ୍ରମେ ତା' ପାଖ ହୋଇଗଲେ ଧୀରେ ଧୀରେ ସେ ଜାଣିପାରି ତଳକୁ ଖସିପଡ଼େ ।



ପରାମାତ୍ମର ପ୍ରାଣେନ୍ଦ୍ର ସ୍ୱ

କେତେକ ବନ୍ଧ, ମନୁମାଛ, ଚାଣିପୋକ ଶରପୋକ ପ୍ରଭୃତି କୀଟମାନଙ୍କର ନାନ୍ଦୁଡ଼ି ଖଣ୍ଡ ଯୋଗୁଁ ଯୋଡ଼ାହୋଇଥାଏ, ଶେଷଭାଗଟି ମୁହୂର ବା ଚେପ୍ଟା ଅକାରର । ଏମାନଙ୍କ ମଧ୍ୟରେ ନାନା ବିଭିନ୍ନ ଅଛି, ଯଥା—କଳି, ଝିଣ୍ଡିକା, ବନ୍ଧ ଓ Caddis flies । ଥରେ ଖଣ୍ଡେ ମାଂସ ରଖି ଗୋଟିଏ ମାଛିଧର କାଲରେ ୨୧ ଟି ପୋକ ଧରାଯାଇଥିଲେ, ତନ୍ମଧ୍ୟରୁ ୧୭ଟି-ଙ୍କର କିଛି ନାନ୍ଦୁଡ଼ ନ ଥିଲା—ଗୋଟାଏ ବଡ଼ସର ମଝିରେ ମାଂସ ରଖି ସେମାନଙ୍କୁ ଛତାଦିଅଗଲା—ସେମାନେ ତାର କାଲରେ ବାଟ ଖୋଜିଲେ ପଳାଇଯିବାକୁ ମାକ ଗୋଟିଏ ଲକ୍ଷ ସେମାନଙ୍କର ସେହି ମାଂସ ଉପରେ ବସିବର ଆସି ପଡ଼ିଥାଏ । ୧୩ଟି ପୋକ ମାଂସ



ସକାଳ ପାଣି ପୋକର ଯୋଡ଼ାକରା ପ୍ରାଣେନ୍ଦ୍ର ସ୍ୱ ।



ଲକ୍ଷ ପ୍ରାଣେନ୍ଦ୍ର ସ୍ୱ ।

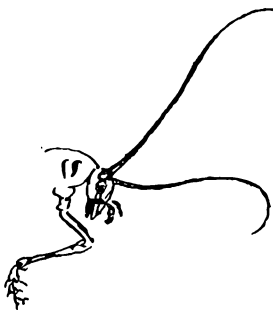

ହିଣ୍ଡିକାର ପ୍ରାଣେନ୍ଦ୍ର ସ୍ୱ ।

ଉପରେ ବସିଲେ, ସେମାନଙ୍କର ନାନ୍ଦୁଡ଼ ଥିଲା । ଗୋଟିକର ନଥିଲା, ସେଇଟି ଘଟକାକ୍ରମେ ଆସି ବସିଗଲା । ମାକ ଆଉ ପାଞ୍ଚଟିଙ୍କୁ ଗୋଟିଏ କାଲ ଡାକୁଣିରେ ଘୋଡ଼ାଇ ଦିଅଗଲା ।

ସେମାନେ ମାଂସରେ ଟିକିଏ ମୁହଁମାରିଥିଲେ । ପରେ ସମସ୍ତଙ୍କ ଏକ ସଙ୍ଗେ ଶେଷ କରଗଲା ।

ଥରେ ଗୋଟିଏ ଘରେ ଯେଣୁଏ ଯୁଦ୍ଧ ଫୁଲ ରଖା-ଯାଇ ୧୩ ଟି ହଳଦିଆ ପ୍ରକାପତଳକୁ ଛତାଦିଅଗଲା—ତନ୍ମଧ୍ୟରୁ ଅଠଟି ସ୍ତ୍ରୀ ଓ ୫ ଟି ପୁଂଲିଙ୍ଗମ୍ । ୪ ଟି ସ୍ତ୍ରୀ ଓ ୩ ଟି ପୁରୁଷଙ୍କର ନାନ୍ଦୁଡ଼ ମୁଣ୍ଡଠାରୁ କାଟିଦିଅଗଲା । ଦୟାକିମଧ୍ୟରେ ନାନ୍ଦୁଡ଼ ନ ଥିବା ୪ ଟି ପୋକଙ୍କ ପ୍ରାଣ-ଶକ୍ତି ଅନୁଭୂତ ଜଣାପଡ଼ିଲା—ତେଣୁ ସେମାନେ କୁଆଡ଼େ ନ ଯାଇ ଯୁଦ୍ଧ ଫୁଲ ଉପରେ ଉଡ଼ି ବସିଲେ—ସେଠି ତମ୍ବୁ ପାତଲେ ମଧ୍ୟ । ଅନ୍ୟ ୪ଟିଙ୍କ ପାଖକୁ Cloverନେଇ-ଥିଲେ ମଧ୍ୟ କିଛି ଜାଣିପାରିଲେ ନାହିଁ, କିନ୍ତୁ ଘଟନାକ୍ରମେ ଯୁଦ୍ଧ ଉପରକୁ ଉଠିପଡ଼ିଲେ ଏବଂ ତା ଉପରେ ତମ୍ବୁ-ଦେଲେ । ଯେଉଁ ସ୍ୱ ପ୍ରକାପତଳର ନାନ୍ଦୁଡ଼ ଥିଲା ସେମାନେ ପ୍ରେମିକଙ୍କ ଭଳି ଉଡ଼ି ୨ ସ୍ତ୍ରୀ ପ୍ରକାପତମାନଙ୍କ ପାଖକୁ ଆସିଲେ ଏବଂ ସେମାନଙ୍କ ସାଥରେ ମିଳିଗଲେ । ଏଣେ ଯେଉଁମାନଙ୍କର ନାନ୍ଦୁଡ଼ ନ ଥିଲା ସେମାନଙ୍କ ଆଗରୁ ଗୋଟିଏ ବରୁଣ ପ୍ରକାପତ ନ ଆସିକାଯାଏ ଦୃଷ୍ଟିରୁ ବୁଝି ଜାଣିପାରିଲେ ନାହିଁ ।

Blow flies (ବ୍ଲୋଫ୍ଲାଇ) :—

ଅନେକ ବର୍ଷତଳେ ଜଣେ ବୈଜ୍ଞାନିକ Mayor କେତେଟା ଟସରପୋକ ନେଇ-ଥିଲେ । ଅନ୍ୟ କୌଣସି ପ୍ରକାର ଅଧୁବିଧା ଥିବାରୁ ସ୍ତ୍ରୀ କୀଟମାନଙ୍କୁ ଗୋଟିଏ ସୂକ୍ଷ୍ମ କାଚପାତ୍ରରେ ରଖା-ଗଲା । ସେଠିରେ ସୂକ୍ଷ୍ମ ଜାଲର ଆବରଣ ଥିଲା—ଅନ୍ୟମାନଙ୍କ ଆଉ ଗୋଟିଏ ଲମ୍ବା କାଚପାତ୍ରରେ ରଖାଗଲା; ତାର ମୁହଁ ବାଲିରେ ପୋଡ଼ା ହୋଇଥିଲା । ତା'ପରେ ସୂକ୍ଷ୍ମମାନଙ୍କୁ



ଟସର ପୋକର ପ୍ରାଣେନ୍ଦ୍ର ସ୍ୱ ।



ଟିକିଏ ଦୂର-
ରେ ଗୁଡ଼ିକିଆ
ଗଲା । ସେମା-
ନେ କାଲି-
ରଣ ପାଦକୁ
ହାତା ଧାଇଁ
ଗଲେ, ପାଦ-
ବର୍ତ୍ତୀ ସ୍ଵଚ୍ଛ-
ପାଦକୁ

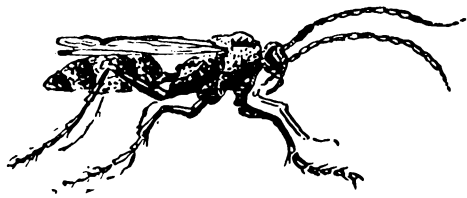

ଗେବରଗଡ଼ା ଫୋକର ପାଃଶୋପାୟ ।

ସେମାନେକିଛି-
ପାରିଲେ ନାହିଁ— ହେଲେ
ଉଦ୍‌ସୂଯାକ ଭିତରୁ ପରଷାର
ଭାବରେ ସ୍ତ୍ରୀ କାଟମନେ
ବେଶାଯାଉଥିଲେ । ବିଶେଷ
ଭାବରେ ପ୍ରମାଣ କରିବା-
ପାଇଁ ପୁରୁଷମାନଙ୍କ ନାହୁଡ଼
ଉପରେ ଅତି ସୁନ୍ଦ ନଉର
ଲେପ ଦିଆଗଲା—ବର୍ତ୍ତମାନ
ଏମାନଙ୍କୁ ସ୍ତ୍ରୀ କାଟମାନଙ୍କ



ଝିକାସର ଧକଡ଼ ପ୍ରାଣେଶ୍ୟ । ପାଖକୁ ଆଣିଛୁ ଅଁଦବେଲେ
ପୂଜା ଏମାନେ କିଛି ଜାଣିପାରିଲେ ନାହିଁ । କିନ୍ତୁ ପେଟ-
ମାନଙ୍କ ଅଧିକ୍ରମରେ କିଛି ଲେପ ଦିଆଗଲା—ଅତି
ନାହୁଡ଼ ଭଲ ରଖାଗଲା ସେମାନେ ସ୍ତ୍ରୀମାନଙ୍କ ପାଖକୁ
ଆସିବାରେ କିଛି କଷ୍ଟ ଅନୁଭବ କଲେ ନାହିଁ—ବରଂ
ଶୀଘ୍ର ଧାଇଁଆସିଲେ ।

ଥରେ ଗୋଟିଏ କୁମ୍ଭାଞ୍ଜୁଆପାକ
ବସାକରୁଥିବା ସମୟେ ତାକୁ
ବସାରୁ ଧରିଆଣି ତା ନାହୁଡ଼
କାଟିଦିଆଗଲା । ସନ୍ତୋଷ ଟିକିଏ
ଉଡ଼ିପଡ଼ି ସେ ତା'ର ଗୁଡ଼ି-
ଗୋଡ଼ିରେ ମୁହଁ ଘୋଡ଼ିଦେଇ
ତା ବସା ନିର୍ମାଣ କରିବାକୁ
ଲାଗିଲା—ବସା ନିର୍ମାଣ ଶେଷ
ହେଉଥିବା ସେ ବୁଡ଼ିଆଣୀ ଧରି-
ଗଲେ ତା'ର ପ୍ରାଣେଶ୍ୟା ବାକୁ ବାହାରିଲା । କିନ୍ତୁ ତା'ର



କୃଷ୍ଣାଧିପୋକ ଓ ତହାର ପ୍ରାଣେଶ୍ୟ ।
ପ୍ରାଣ ଶକ୍ତି ନ ଥିବାରୁ ସେ ଶକ୍ତ, ଅଧାର ବା ଶୀକାର
କିଛି ଜାଣି ନ ପାର କିଛିକ୍ଷଣପରେ ବାହୁଡ଼ ଆସିଲା;
ଟିକିଏ ସ୍ଵାତ୍ଵ ସ୍ୟାଞ୍ଜ ବୁଲିଲା—ଫୁଣି ଆଉପରେ
ଶୀକାରକୁ ବାହାରିଲା, ଏଥର ସୁଦ୍ଧା ଚୁକ୍ତାରେ ବାହୁଡ଼
ଆସିଲା—ଏ ଭଳି ଭାବରେ ଆଉ ତାକୁ ମୋର ଦେଖି-
ବାର ଇଚ୍ଛା ହେଲାନାହିଁ । ତେଣୁ ମୁଁ ତାକୁ ଧରିଆଣି
ଗୋଟିଏ Cyanide ବୋତଲରେ ପୂର୍ଣ୍ଣ ରଖିଦେଲି ।

S. A.

ସୌନ୍ଦର୍ଯ୍ୟବର୍ଦ୍ଧନ ବିଦ୍ୟୁତ୍ ।

ପାମାନ୍ୟ ଦେଶରେ ବର୍ଷ ମ ଉପାସରେ ଦୈନିକ ସୌନ୍ଦର୍ଯ୍ୟ-
ବର୍ଦ୍ଧନ ନାନା ବେଶା ହେଉଛି । କେତେକ ବର୍ଷ ତତକ ପ୍ୟାକ୍
ସବୁରରେ ଦେହର ବସ୍ତ୍ର ଓ ମୁଖ୍ୟାନ୍ତ ବର୍ତ୍ତ କରାବାର ଏବେକାର
ବୈଦ୍ୟବଦ ପର ଅବସ୍ଥାତ ହୋଇଛି । ଗୋଟିଏ ଶାଳନା—ଉଡ଼ରେ
ମୁହଁର ଉପାସରେ



ବହୁତ ପ୍ରାପ୍ତବାସ
ଉତ୍ତମ ବସାପା । ବାବ
ନାରେ ପ୍ରଦେଶ ବର୍ତ୍ତ-
ଥବା ଉତ୍ତମ ବାଣୀବର୍ତ୍ତ
ପାମାନ୍ୟରେ କେତେକ
ମୁଖ୍ୟାନ୍ତରେ ସୌନ୍ଦର୍ଯ୍ୟ
ବର୍ଦ୍ଧନକିମ୍ପା ସମାପ୍ତ
ହୁଏ ।

ଅନୁବନ୍ଧନ
ଅମେଦବା ପୁଷ୍ପବର୍ତ୍ତ
କଣେ ବୈଜ୍ଞାନିକ ଏହା
ଉପରେ ଅଧିକ ମାତ୍ରା
ଉପରେ ଉପସ୍ଥାପ
ବହୁତ ପ୍ରାପ୍ତବାସ
ସାମାନ୍ୟରେ ବାସ୍ତବ୍ୟା ତାହାର ଅବସ୍ଥାରେ ପଲ ସେ ଦାମ୍ପି

ବୈଦ୍ୟବଦ ପ୍ରାପ୍ତବାସରେ
ପ୍ରମାଣନ ।

ଦୃଷ୍ଟିରେ, ଗୋଟିଏ ଭେଦଭାବରେ ସେ ଶିବିତୋଳ ଦୃଷ୍ଟିରେ । କଲଗୁଳକ ଗୋଟିଏ ନବଗଣ ଦାନ୍ତଦମା ଦ୍ରୁମ ପତ୍ରରେ ନିବୁଦ ପ୍ରକାଶ ସଂଯୋଗ କରୁ ଦ୍ରୁସ୍ତିର ଦାନ୍ତଭାବରେ ଧରଣେ । ଦୈବ୍ୟୁଦକ ଗନ୍ତି-ଦାନ୍ତ ଦାନ୍ତ ଦଣା କାମ ଅପେ ଅପେ ସମ୍ପାଦିତ ହେବ । ଏହି ପ୍ରକ୍ରିୟାରେ ଦାନ୍ତଦମାରେ ବ୍ୟତୀତ ଦନ୍ତ ଅଧିକ ପରିଷ୍କାର ହୁଏ ଓ ସଂଯୁକ୍ତ ଅସମ ମିଳେ ଦୋଷ ଅନେକକାର୍ଯ୍ୟକ ଯେ । ଛବିରେ ଦେଖନ୍ତୁ କଣ ମହୁଳା ଏହି ନୂତନ ପ୍ରକ୍ରିୟାରେ ଦାନ୍ତ ଦଣାଭିତ୍ତି ।

—ଉ—
ଅଭିଭାବ ରୋଲଗାଡ଼ି ।

ଗାଡ଼ି ଚାଲି, ତା' ଉପରେ ବସି । ମାଟିଠାରୁ ୩୦ ଫିଟ ଉଚ୍ଚରେ ଘରର ଖଣ୍ଡ ହୋଇଛି । ଗାଡ଼ି ଚଳିବାଦ୍ୱାରା ଉଚ୍ଚ ଛୁଆଡ଼ାଦେଇ

ରୋଲଗାଡ଼ିର ପ୍ରଥମେ ସୃଷ୍ଟି ହୁଏ । ଯେଉଁ ମାଟି ଉପରେ ଲୁହାଘରର ପକାଇବାକୁ ଧନଧାନାହିଁ, ଅଥଚ ଗାଡ଼ି ଚାଲିବାକୁ ଯୋଗ୍ୟ କରାଯାଇ ଦିଆଯାଏ । ସେଥିପାଇଁ ବଡ଼ ବଡ଼ ଲୁହା ଖୁଣ୍ଟ ଉପରେ ରୋଲଗାଡ଼ିର ଦଣାଦେଇ ଅନେକଟା ତଦାପତ୍ର ଗାଡ଼ିଗଲେ । କିନ୍ତୁ ତା' ଠାରୁ ପାର୍ଶ୍ୱଭାଗରେ ନିର୍ଦ୍ଦାୟକରେ ରୋଲଗାଡ଼ି ଚାଲିବାକୁ ଅସମ୍ଭବ ଅଟେ । ଅନେକକାର୍ଯ୍ୟ ୧୦୦ ମାଲର ଦୁଇଟି ପମ୍ପୁ ଉପରେ ରୋଲଗାଡ଼ି । ଏତେକାର୍ଯ୍ୟ ବାଟି ଉପରେ ଯୋଗ କରାଯାଏ ବସନ୍ତକାର୍ଯ୍ୟ ଅସମ୍ଭବ କଥା । ସେଥିପାଇଁ ଉପରେ ଖୁଣ୍ଟ ଖୁଣ୍ଟ ମୋଟା ତାର ଉପରେ ସମ୍ପୂର୍ଣ୍ଣ ଉପରେ ୧୦ ମାଲର ବ୍ୟାପୀ ଏହି ରୋଲ ଘରର ଗଢ଼ାହେବ । ତାରକୁ ଟେକି ରଖିବାକୁ ମଝିରେ ମଝିରେ ଅବଶ୍ୟ ନିରୀକ୍ଷାକୁ "ବୁୟା" (Buoy) ମାନ ରଖାଇବାକୁ ପଡ଼ିବ ।

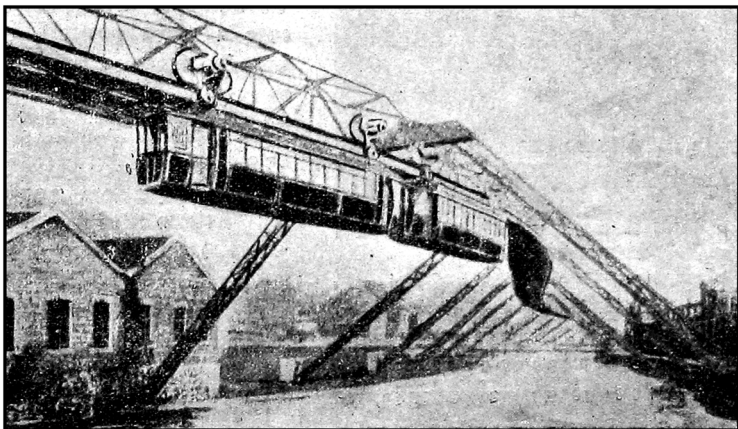

ଦୃଷ୍ଟିର ଦୃଶ୍ୟ-ରୋଲଗାଡ଼ି ।

କରୁଛି । ପୁସିପା ଦେଖାଇ ଗୋଟିଏ ନିଶ୍ଚଳ ଭାବରେ ଗଲପାପାଇଁ ଏପରି

ଏ ପ୍ରକାର ଅତ୍ୟନ୍ତ ଘରର ଉପରେ ଚାଲିବାକୁ ମଧ୍ୟ ସେହିପରି ଅତ୍ୟନ୍ତ ଗାଡ଼ି ଚାଲିବାକୁ ଦେଇ ଦେଖାଯେ ୧୦୦ ମାଲର ଦେଖାରେ ଏ ଗାଡ଼ି ତାର ଉପରେ ଦେଇ ସମ୍ପୂର୍ଣ୍ଣ ଗାଡ଼ିଦେଇ ଗୋଟିଏ ଗାଡ଼ିରେ ଯାଇ ପାରେ । ବାରିଶ କୁଳକୁ ଗାଡ଼ିକର ଶୁଦ୍ଧ ନାହିଁ । ତା'ପରେ ଯାହାକି ଦାହାର ରୋଲ ଗାଡ଼ିର ପଡ଼ିବେ ।

—ଉ—

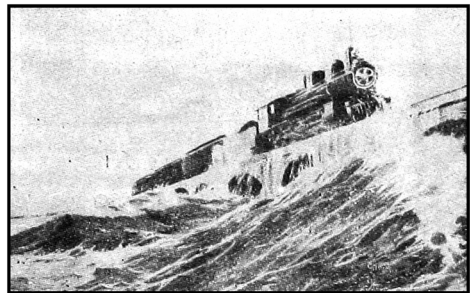

ଭେଦାର ସାମରାଜ୍ୟକୁ ରୋଲ ।

ନିଷ୍ପତ୍ତି ।

ଅନୁମାନକର ଧାରଣା ସତ୍ୟରେ ଦେଖି ପ୍ରମାଣ ଅନୁକୂଳ ଗୋଟିଏ ସେ ସବୁ ନିଷ୍ପତ୍ତି, ମାତ୍ର ଅନେକକାର୍ଯ୍ୟ ଜଣେ ମହୁଳା ଏକ ପ୍ରକାର ଭାଗ୍ୟ ନିବେଶି କରନ୍ତୁ ସବୁରେ ମେ ମୁଁ ପୁଣି ଉପ ହୋଇବିବ ।

ହୋଇ ଏବଂ ପତ୍ନୀଙ୍କର ସମସ୍ତ ସ୍ୱାଧୀନତା କାଗଜକର୍ତ୍ତା ଭାବେ ମନସ୍ତତ୍ତ୍ୱରେ ଗ୍ରହଣ କରିଥିଲେ । ସେହି ସମୟରେ ସେ ଶାନ୍ତି, ଶାନ୍ତି—କାନ୍ଦାବାଦରେ ବା ଶାନ୍ତି, ତେଲ କାଗଜକର୍ତ୍ତା ଭାବେ ଉପାଦାନ କାନ୍ଦାବାଦରେ ପସନ୍ଦ ମଧ୍ୟ ନିଶ୍ଚୟ ହୋଇଥିଲା ଏବଂ ସେହି ସମୟରେ ସେ ମଧ୍ୟ ।



ଶ୍ରୀମତୀ Lawrence ନିକଟରେ ଲେଖିବାକୁ ବୁଝାନ୍ତୁ ।

ଶ୍ରୀମତୀ C. H. Lawrence of Brooklyn ଅମେରିକାର ନିଉ ଇୟର୍କ-ଦେଶରେ ଏ କାର୍ଯ୍ୟ କରନ୍ତୁ, ତାଙ୍କ ଭଲ କାଗଜକର୍ତ୍ତା ଲେଖିବାର କାର୍ଯ୍ୟ ମାତ୍ର ପାଠ୍ୟ, କିମ୍ବା ଶାନ୍ତି କାଗଜ । ପୂର୍ବେ ଅମେରିକା ଦେଶର ଏ କାର୍ଯ୍ୟ ସେ ଭଲ ସମ୍ପାଦନା କରିଥିଲେ, ଅଜ୍ଞ-

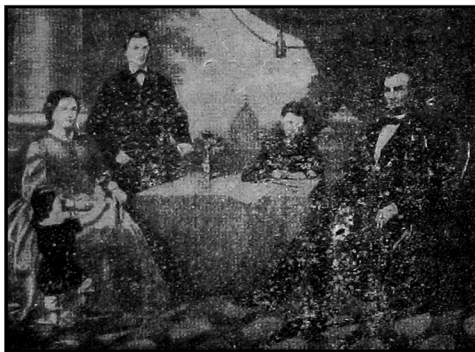

କାଗଜକୁ ଦେଖ ।

କାଗଜ ଦେଖନ୍ତୁ । Autograph ର ଉପକରଣ ପ୍ରଥମରେ ଥିଲା କାଗଜର ପିଆଇର ଉପରେ ଦେଖା—ପ୍ରଥମରେ କାମ ଦେବ କରୁଥିଲା ।

ହୋଇ ସେହି ସମୟରେ ଉକ୍ତ ପ୍ରକାର କାର୍ଯ୍ୟ ସମ୍ପାଦନା କେବଳ କୋଲି କେବଳ ହୋଇନାହିଁ । କାରଣ, କେବଳ କେବଳ ପାଣି ସଦନ ଦୋଷରୁ କିଛି ରହିଥିବା ପିଆଇ ଶ୍ରେଣୀ କାଗଜ ଉପରୁ ହୋଇପାରେ ।

ଏହା କାରଣ ଅତି ନୀଳାଗ୍ରକାର ଭଳି ଏ କାର୍ଯ୍ୟପାଇଁ ଅବଶ୍ୟତ ହୋଇଛି । ଏକପ୍ରକାର ସଜ୍ଜା ବଦଳ ଅଛି, ତାକୁ ଲେଖା କାଗଜରୁ ଲେଖା କାଗଜରେ ଦେହ ପରିଷ୍କାର ଅଛି ବା ଚାହିଁ ଦେଖାଯାଏ । ସେହିଭଳି ଲେଖା ଅନୁରୂପ ଶୁଦ୍ଧ ବୋଧହୁଏ । ତା ବାଦ୍, ଅତି ଗୋଟିଏ କଥା ହୋଇଛି—କାଗଜ ସେତେ ପୁରୁଣା ହୁଏ ଯାହା ହେଉଛି ଦେଖି ଯଦୁ ନେବାକୁ ପଡ଼େ । ଅନୁରୂପ ଭାବେ ପାଠକର ଦର୍ଶନ କେବଳ ଏହି ପୃଷ୍ଠାକାରୀ ଶ୍ରେଣୀ ପାଠକର ଗୋଟିଏ ଏକକ ଉପରେ ଠିକ୍ କରାଯାଇଛି । ତେଣୁ ସେ ଲେଖାଅଛି କାଗଜ ଉପରେ—ପୃଷ୍ଠାର ଅକ୍ଷରରେ କିଛି ନିଆଁରେ ପୋଡ଼ାଯାଇଥିବା କାଗଜ ମଧ୍ୟ ଉକ୍ତ ବଦଳିବା ଠିକ୍ କରାଯାଇପାରେ । ପାଠକର ଗୋଟିଏ ଚକ୍ରରୁ ପୃଷ୍ଠାକାର ଶ୍ରୀମତୀ ଲେଖିବା କରନ୍ତୁ ଲେଖିବା ଗୋଟିଏ ଅନୁରୂପ ଚକ୍ରର ଲେଖିବାକୁ ବୁଝାନ୍ତୁ । କିନ୍ତୁ ଚକ୍ରରେ କିଛି ହେଉଛି ପୂର୍ଣ୍ଣ ଦୋଷକୁ ଦେଖି ଅଛି, ତାହା ମଧ୍ୟ ଦେଖିବା କଷ୍ଟ ।—କି-

କାଗଜମୋଡ଼ର କାର୍ଯ୍ୟର ଅଭିଳାଷ ଉପାୟ ।

ଅଷ୍ଟମରେ କୌଣସି ପିଠି ବା ମୁଦା ଭଳି ନିକଟରେ କେବଳ ଦେଖି କିଛି ନିଆଁରେ ଭଲକାଳ ପ୍ରସ୍ତୁତକାରୀ



ଭଲ—କେଉଁ କାର୍ଯ୍ୟ ।

ଶାନ୍ତିରେ ପାଠକଦେଖି ତା' ଉପରେ ସକେତ ଦେଇ କାର୍ଯ୍ୟପା-
ଧାକରୁ । ମାତ୍ର ଏହି ଗୋଟିଏ ନୂଆପ୍ରକାର କିଛି ଅମତା
ହୋଇଛି ସେଥିରେ ଅଭିଳାଷ ବାଟି କିଛି ନିଆଁ କାଳ ଏବେ କିଛି
କରାକୁ ଦେଖିନାହିଁ । କୋଲିକାଗଜରୁ ଠିକ୍ ବାଟି ଚାହିଁଦେଇ
କିଛି କରାକୁ ବାଦ୍ ପଡ଼େ, ମତା ତା ଉପରେ ସକେତ
ଘଟିଦେଲେ Seal ହେବ ।

—କି—

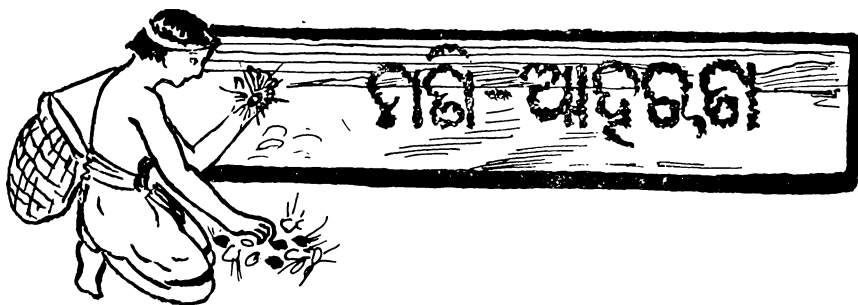

ଯାଜପୁର ।

ଶ୍ରୀ କରୁଣାକର କର ।

ଯାଜପୁର ଉତ୍କଳରେ ହିନ୍ଦୁସାମ୍ରାଜ୍ୟ ଓ ଧର୍ମ ବିସ୍ତାରର ପ୍ରଥମ ପୃଷ୍ଠ ଭୂମିରେ ବହନ-କର ହିନ୍ଦୁ ସାମ୍ରାଜ୍ୟ ପତନପର୍ଯ୍ୟନ୍ତ ଏକ ଦୁର୍ଭେଦ୍ୟ କଟକର କାର୍ଯ୍ୟ ସମାହତକର ପୂର୍ବଦେଶୀୟ ବୈଦେଶିକ ଅନୁପମକାର୍ଯ୍ୟର ସମର-ସ୍ଥଳୀ ହୋଇଥିଲା ଏବଂ ବିଷୟପମ୍ପକର ରକ୍ତ ପ୍ରବା-ହରେ ନିଜର ହୃଦୟ ରଞ୍ଜିତ କରିଥିଲା; ପରଶେଷରେ ହିନ୍ଦୁ ସାମ୍ରାଜ୍ୟର ପତନ ମଧ୍ୟ ନିଜର ହୃଦରେ ଦର୍ଶନକର ଅକୃଷିତ ଚିତ୍ତରେ ପୂର୍ଣ୍ଣମାନଙ୍କ ପ୍ରାୟ ସମସ୍ତ ବୈର ନିର୍ଯାତନ ସହ୍ୟ କରିଆସିଅଛି । ଯାଜପୁର ଉତ୍କଳରେ ହିନ୍ଦୁ ଧର୍ମରାଜ୍ୟର ପ୍ରକ୍ରମ ବନ୍ଧାଣ ଏବଂ ପତନର ମୂଳ ସାମ୍ରାଜ୍ୟ ପ୍ରଦାନ କରୁଅଛି । ଏହିପ୍ରାନ୍ତରେ ହିନ୍ଦୁ ଧର୍ମପ୍ରସାର ବାରିଲ ଶାଖା ପ୍ରଶାଖା ପ୍ରବାହିତ ହୋଇଅଛି । ଏହି-ପ୍ରାନ୍ତରେ ଅର୍ଥମାନେ ସର୍ବ ପ୍ରଥମରେ ଉତ୍କଳରେ ଅର୍ଥ୍ୟ ସାମ୍ରାଜ୍ୟ ପ୍ରାପନର ପୂର୍ଣ୍ଣପାତ କରିଥିଲେ ଏବଂ ଶେଷରେ ଏହି ଯାଜପୁର ସମରରେ କଳାପାହାଡ଼ ଜୟଲବ କରି-ବାକୁ ସମଗ୍ର ଉତ୍କଳଗଣ ହିନ୍ଦୁର ହସ୍ତଦ୍ୱାରା ହୋଇ ମୁସଲମାନମାନଙ୍କର କରତଳଗତ ହୋଇଥିଲା । ବର୍ତ୍ତ-ମାନ ସେହି କଟକ ବା ରାଜଧାନୀସହିତ ସମଗ୍ର ଉତ୍କ-ଳର ଇତିହାସ ତମୋଗର୍ଭରେ ନିହିତ ଅଛି । ଯାଜ-

ପୁରରେ ଧର୍ମର ବିକାଶ ଏବଂ ଏହି ରାଜଧାନୀର ଇତିହାସ ଉତ୍କଳର ଇତିହାସର ପ୍ରତିପ୍ରସାରିତ ଅନବଚ୍ଛିନ୍ନ-ଭାବରେ ଗ୍ରହଣ ରହିଅଛି । ସୁତରାଂ ଯାଜପୁରର ଇତିହାସ ଅନୁସନ୍ଧାନ କରିବାକୁ ହେଲେ ସମଗ୍ର ଉତ୍କଳର ଧର୍ମ, ଇତିହାସ ଏବଂ ରାଜନୀତିର ପ୍ରତ୍ୟେକ ପାଠ୍ୟ ଗବେଷଣା କରିବାକୁ ପଡ଼ିବ । କିନ୍ତୁ ଉତ୍କଳର ହିନ୍ଦୁ ରାଜ୍ୟ ପତନ ଧର୍ମେ ସଙ୍ଗେ ତାର ସମସ୍ତ ପୁରତନ-ବିରବି ଭୁଗର୍ଭରେ ନିହିତ ହୋଇଅଛି । ଐତିହାସିକ ଉପାଦାନମାନ ବିପୁଳ ଗର୍ଭରେ ଲନ ହୋଇ ଲୌକିକ ବାତ୍ୟାରେ ପରଶତ ହୋଇଅଛି । ଯାଜପୁର ନିଜର ପ୍ରିୟତମ ହିନ୍ଦୁ ପୁରଗଣ-ଙ୍କର ଅଧ୍ୟାପତନ ସହଜ ଗ୍ରନ୍ଥ ନିର୍ଯାତନ ଦର୍ଶନକର ନିଜେ ପୂର୍ଣ୍ଣମାନଙ୍କର ସମାବସ୍ଥା ଧାରଣ କରିବାକୁ ମନସ୍ତକର ନିଜର ଅମୂଲ୍ୟ ରହିବିକ ଇତିପ୍ରତ୍ୟଃ ନିସେପକର ନିଜର ପୁରତନ ବିରବରୁଷି ନଦୀଗର୍ଭରେ ବିକାର୍ଯ୍ୟକର ହତଭାଗ୍ୟ ପୂର୍ଣ୍ଣମାନଙ୍କ ପ୍ରାୟ ଅକାତର ଚିତ୍ତରେ ସମସ୍ତ ଅରଲ୍ଲପ୍ରଦା ସହ୍ୟକର ଆସିଅଛି । ସତରାଂ ହିନ୍ଦୁ ସାମ୍ରାଜ୍ୟର ତେଜ ସଙ୍ଗେ ଧର୍ମେ ଯାଜପୁରର ଶ୍ରୀ ସମ୍ବନ୍ଧି ଅନୁହିତ ହୋଇ ଶାଶି-ନରେ ପରଶତ ହୋଇଅଛି । ବର୍ତ୍ତମାନ ଯାଜପୁରର କେତେକ ମନ୍ଦିର ରତ୍ନରତ୍ନା ଉତ୍କଳରେ କର ଉତ୍କଳରେ ବାରିଲ ସମୟରେ ପ୍ରସ୍ତୁତ ବାରିଲ ଧର୍ମର ଶ୍ରେୟାମାକ

ପ୍ରଦାନ କରୁଅଛି । ତାହାର ସେହି ଶୁଣାନ—ଭୃଗୁରୁ
 ଐତିହାସିକ ରତ୍ନାକର ଆହରଣ କରିବା ମାନବଶକ୍ତିର
 ଅଜ୍ଞତ, ତଥାପି ଅଧ୍ୟବସାୟ ଓ ଗବେଷଣାବଳିରେ
 କାଳର କାର୍ଯ୍ୟବଦନ—ନିହିତ ଭିତ୍ତିସ୍ତର ଶ୍ରେୟାମୟ
 ଏହାଠାରୁ ଲାଭ ହୋଇପାରେ !

ସମଗ୍ର ଭାରତବର୍ଷମଧ୍ୟରେ ଉତ୍କଳ ଶେଷ ହିନ୍ଦୁ—
 ସ୍ଵତନ୍ତ୍ରତା ପାଇଁ । ମାନଙ୍କର ପରମ ପବିତ୍ର ସ୍ତ୍ରୀ ।
 ଉତ୍କଳ ନିକଦେହର ନାନାବିଧ
 ଦେବ ଦେବୀ ଏବଂ ଉତ୍କଳମାନ ବହନକରି ହିନ୍ଦୁର ଧର୍ମ-
 ରକ୍ଷାରେ ଅତି ଉଚ୍ଚ ଅପନ ଅଧିକାର କରିଅଛନ୍ତି । ସତତ
 ପୁଣ୍ୟକର୍ତ୍ତାମାନେ ଉତ୍କଳକୁ ଦେବତାମାନଙ୍କର ପ୍ରମୁ-
 ନକେତନ ଏବଂ ଡାକ୍ତାସ୍ତ୍ରୀ ଭାବେ ଗ୍ରହଣ ମାହାତ୍ମ୍ୟ
 ଅତି ଗୌରବ ସହକାରରେ ଗାନ କରୁଅଛନ୍ତି । କେବଳ
 ହିନ୍ଦୁ କାହିଁକି ମୁସଲମାନ ସେନାପତି ମଧ୍ୟ ଉତ୍କଳରେ
 ପଦାର୍ପଣକରି ତାହାର ଧର୍ମ-ବିରତରେ ଅସୁବିଶ୍ଵାସ ହୋଇ
 କହି ପକାଇଥିଲେ—“ଏହି ଦେଶ ଦେବତାମାନଙ୍କର
 ପ୍ରିୟ ନିକେତନ । ଏହାକୁ ଜୟକରି କଳକ୍ଷିତି କରିବା
 ପାପପ୍ରବଣ ମାନବର ଉଚ୍ଚତ ନୁହେଁ ।” ଅଦ୍ୟାପି ଉତ୍କଳ
 ନିଜର ପ୍ରଭୁରୁ ହରାଇଥିଲେ ମଧ୍ୟ ପୂର୍ଣ୍ଣାବୃତ୍ତ ଭିତସ୍ତର
 ବିଶ୍ଵସ୍ତ ବିରତଦ୍ଵାରା ଜନମନ ହରଣ କରୁଅଛି । ଉତ୍କଳ
 କେବଳ ହିନ୍ଦୁମାନଙ୍କର ପରମ-ପବିତ୍ର ଧର୍ମଭୂମି ନୁହେଁ ।
 ଏହାକୁ ଭାରତୀୟ ସମସ୍ତ ଜାତିର ଓ ଧର୍ମର ପରମପୀଠ
 ବୋଲି କହିଲେ ଅତ୍ୟୁକ୍ତି ହେବନାହିଁ । ଭାରତର
 ପୁଣ୍ୟଶାଳ ବନ୍ଧରେ ସେ ସମସ୍ତ ନବ ନବ ଧର୍ମର ସ୍ଵେଚ୍ଛ
 ପ୍ରବାହତ ହୋଇଯାଇଅଛି, ଯେଉଁ ନବ ନବ ଶିକ୍ଷା ଦାକ୍ଷ୍ୟ
 ଭାରତବାସିଙ୍କର ପ୍ରାଣକୁ ଅନୁପ୍ରାଣିତ କରିଅଛି ସେ
 ସମସ୍ତ ଧର୍ମ, ଶିକ୍ଷା ଓ ଦାକ୍ଷ୍ୟ ଉତ୍କଳରେ ଯଥାସମ୍ଭବରେ
 ପ୍ରତିଭାତ ହୋଇଅଛି । ଉତ୍କଳ ଅକୃଷିତ ଚିତ୍ତରେ ନିଜର
 ସଙ୍କୀର୍ଣ୍ଣତା ତ୍ୟାଗକରି ସମସ୍ତ ଧର୍ମକୁ ଆହ୍ଵାନକରି ଆଖି
 ଆଲୁକନ କରିଅଛି ଏବଂ ସେ ସମସ୍ତଙ୍କର ସକେତ ଓ
 ପ୍ରଭାବ ମଧ୍ୟ ଅଦ୍ୟାପି ଦୃଢ଼ମୂର୍ତ୍ତିରେ ଧାରଣ କରୁଅଛି—ବୌଦ୍ଧ
 ଜୈନ, ଶୈବ, ଶାକ୍ତ, ଗାଣପତ୍ୟ, ବୈଷ୍ଣବ ପ୍ରଭୃତି
 ଯେ ସମସ୍ତ ଧର୍ମ ଭାରତର କୌଣସି ପ୍ରଦେଶରେ
 ଅବିଚ୍ଛିନ୍ନ ହୋଇଅଛି ଉତ୍କଳ ସେ ସମସ୍ତ ଧର୍ମର ସତ୍ତା

ମଧ୍ୟ ଅଦ୍ୟାପି ଦୃଢ଼ମୂର୍ତ୍ତିରେ ବହନ କରୁଅଛି । ଏ ସମସ୍ତ
 ଧର୍ମର ଅବିଚ୍ଛିନ୍ନ ଏବଂ ଭିନ୍ନଭିନ୍ନ ଉତ୍କଳବାସିଙ୍କର ଧର୍ମ-
 ପ୍ରାଣତା ଏବଂ ସଂସ୍କାର-ପ୍ରବଣତାର ପରିଚୟ ପ୍ରଦାନ
 କରୁଅଛି । ଉତ୍କଳ କଦ୍ୟପି କୌଣସି ଧର୍ମକୁ ଚ୍ୟୁତ ଓ
 ହେୟଜ୍ଞାନ କରି ବିଚ୍ଛିନ୍ନ କରିନାହିଁ । ଧର୍ମ ଦୃଷ୍ଟିରେ
 ଉତ୍କଳର ଅପନ ଭାବତ୍ୟମରେ ଅତି ଉଚ୍ଚତ ଓ ମହତ୍ତ
 ଅଟେ । ଉତ୍କଳ ଭାରତୀୟ ଧର୍ମସୂତ୍ରର କେନ୍ଦ୍ର ଓ ସମାଗମ-
 ସ୍ଥଳୀ ଅଟେ; ସେହିପରି ଯାଜପୁର ମଧ୍ୟ ସମସ୍ତ ଉତ୍କଳରେ
 ପ୍ରବାହିତ ଧର୍ମସୂତ୍ରର ପ୍ରତିବିମ୍ବ ରୂପରେ ଧାରଣ କରୁ-
 ଅଛି । ସୁତରାଂ ଧର୍ମଦୃଷ୍ଟିରେ ଯାଜପୁରକୁ ଉତ୍କଳର ପ୍ରତି-
 ବିମ୍ବ ବା ସଂକ୍ଷିପ୍ତସ୍ଵାର ବୋଲି କହିଲେ ତଳେ । ଯାଜ-
 ପୁର କେବଳ ଉତ୍କଳର ପୁଣ୍ୟଧାନମାନଙ୍କର ଅନ୍ୟତମ
 ନୁହେଁ; କିନ୍ତୁ ଏହା ଉତ୍କଳର ଚତୁଃଷ୍ଠକ ବା ରାଜଧାନୀ
 ଏକତମ ଅଟେ । ଯାଜପୁର ଚରକାଳ ଧର୍ମ ଓ ରାଜ-
 ନୀତିର ସମାଗମସ୍ଥଳୀ ହୋଇ ଉତ୍କଳରେ ଧର୍ମ ଏବଂ କର୍ମ-
 ଜୀବନର ସମସ୍ତ ସାଧନ କରି ଆସିଅଛି ।

ଯାଜପୁର କଟକର ଉତ୍ତର ପୂର୍ବଦିଗରେ ୪୦ ମାଇଲ
 ଦୂରରେ ବୈତରଣୀ ନଦୀର ଦକ୍ଷିଣ-
 ବର୍ତ୍ତମାନ କୂଳରେ ଅବସ୍ଥିତ । <O>ରେ
 ସବୁଦିନ ବର୍ତ୍ତମାନ ସବୁଦିନ ଉତ୍କଳ ନିଜର
 (Sub-divisional Office) ଥିବାଯୋଗୁଁ ଏହା
 ଗୋଟିଏ ଛୁମ୍ପୁ ନଗରୀ ଗ୍ରାମ୍ୟମାକ ଧାରଣ କରୁଅଛି । କିନ୍ତୁ
 ଏଠାରେ ସେହି ଧର୍ମ କଟକର ସତ୍ତା ପର୍ଯ୍ୟନ୍ତ ଲୋପ
 ପାଇଅଛି । ତଥାପି ଏହା ନିଜର ପୁରାତନ ଧର୍ମମନ୍ଦିରରେ
 ଯାତ୍ରୀସମାଗମରୁ ବହୁତ ହୋଇନାହିଁ, ଅଦ୍ୟାପି ଯାଜପୁର
 ହିନ୍ଦୁ-ଧର୍ମ-ଦୃଷ୍ଟିରେ ମୁକ୍ତିଲାଭର ଏକ ପ୍ରଧାନ କ୍ଷେତ୍ର
 ଅଟେ । ହିନ୍ଦୁର ପୂର୍ବରକ୍ଷ୍ୟ ପ୍ରବେଶର ପ୍ରଥମ-ଦ୍ଵାରସ୍ଵରୂପ
 ବୈତରଣୀ ଯାଜପୁର ସମୀପରେ ପ୍ରବାହିତ; ତାହାର ସତ୍ତା
 ଥିବା ପର୍ଯ୍ୟନ୍ତ ଯାଜପୁର ହିନ୍ଦୁ ଚିନ୍ତା ଓ ପ୍ରୀତିର ଆକର୍ଷଣ
 କରୁଥିବ, ତାର ମନ୍ଦିର ଧର୍ମ-ପ୍ରାଣ ହିନ୍ଦୁର ଅନ୍ତରରୁ
 ଅନ୍ତର ହେବନାହିଁ ।

ପୁଣ୍ୟମାନଙ୍କରେ ଯାଜପୁରର ନାମ ଓ ମନ୍ଦିର ବିଭିନ୍ନ-
 ଗୋଟିଏ ରୂପରେ ନାନାପ୍ରକାରରେ ବର୍ଣ୍ଣିତ ହୋଇ
 ଯାକସ୍ତୁ ଅଛି । ବିଭିନ୍ନ ପୁଣ୍ୟମାନଙ୍କରେ ଏହା

ଯଜ୍ଞପୁର, ନାରାୟଣ, ବିରଜାମେଘ ଏବଂ ଗଦାମେଘ ନାମରେ କଥିତ ହୋଇଅଛି । ଅଦ୍ୟାପି ଯାଜ୍ଞପୁର ଲୋକ-ସମାଜରେ ଏହି ଗୁରୁଗୋଷ୍ଠି ନାମରେ ପୂର୍ଣ୍ଣ-ରୂପରେ ପରିଚିତ ହେଉଅଛି ।

ଯାଜ୍ଞପୁରକୁ ପୁରାଣ କର୍ତ୍ତାମାନେ କେବଳ ଗୁରୁ-ଗୋଷ୍ଠି ନାମ ପ୍ରଦାନ କରି ନ ଥିଲେ କିନ୍ତୁ ଏହି ନାମମାନଙ୍କର ସାର୍ଥକତା ପ୍ରମାଣ କରିବାକୁ ଗୋଷ୍ଠିଏ ଗୋଷ୍ଠିଏ ଉପାଖ୍ୟାନ ବା କମ୍ପଦନ୍ତୀର ସୃଷ୍ଟି କରିଥିଲେ । ଅଦ୍ୟାପି ସେହି କମ୍ପଦନ୍ତୀମାନଙ୍କର ସଙ୍କେତ ମଧ୍ୟ ଯାଜ୍ଞପୁରରୁ ବିଦୂରତ ହୋଇନାହିଁ । ସୂତରଂ ପ୍ରଥମରେ ଯାଜ୍ଞପୁରର ସେହି ପୌରାଣିକ ବାର୍ତ୍ତାମାନଙ୍କର ପଢ଼େ-ଚନ୍ଦ୍ର ପ୍ରଦତ୍ତ ହେଲା ।

ଅନେକ ଐତିହାସିକ ବିଶ୍ୱାସ କରନ୍ତି—
 ଚନ୍ଦ୍ରାଧିକ ଉତ୍ତଳର କେଶରୀବଂଶର ସ୍ଥାପୟିତା
 ଯଜ୍ଞପୁର । ରାଜା ଯଜାତିକେଶରୀ ହିନ୍ଦୁଧର୍ମର
 ପ୍ରାଧାନ୍ୟ ସ୍ଥାପନ ଉଦ୍ଦେଶ୍ୟରେ କାନ୍ୟକୁବଜରୁ ଏକସହସ୍ର
 ବ୍ରାହ୍ମଣ ଆଣି ଯାଜ୍ଞପୁରରେ ଗୋଷ୍ଠିଏ ବ୍ରାହ୍ମଣ ଉପନିବେଶ
 ପ୍ରାପ୍ତି କରିଥିଲେ ଏବଂ ବୌଦ୍ଧଧର୍ମର ବିଲୋପ ସାଧନ
 ସକାଶେ ସ୍ୱାମୀ ରାଜଧାନୀ ଯଜାତିପୁରରେ ଏକ ବିପ୍ଳବ-
 ଯଜ୍ଞର ଅନୁଷ୍ଠାନ କରିଥିଲେ । ଫଳତଃ ଉତ୍ତଳରୁ
 ବୌଦ୍ଧଧର୍ମର ମୂଳକ୍ଷେପ ହୋଇ ହିନ୍ଦୁଧର୍ମର ପ୍ରାଧାନ୍ୟ
 ଘୋଷିତ ହୋଇଥିଲା; ସେହି ଯଜ୍ଞର ଚନ୍ଦ୍ରପୁର ବଣାଶ୍ୱ-
 ମେଧ ଘାଟ ଅଦ୍ୟାପି ଯାଜ୍ଞପୁରର ବୈତରଣୀତଟରେ
 ରହିଅଛି । କାଳକ୍ରମରେ ଉତ୍ତର ପରିବର୍ତ୍ତନ ସଙ୍ଗେ ସଙ୍ଗେ
 ସେହି ଯଯାତିନଗର ଶବ୍ଦଟି ଅପଭ୍ରଂଶରେ ପରିବର୍ତ୍ତିତ
 ହୋଇ ଯାଜ୍ଞପୁର ଅଖ୍ୟା ଗ୍ରହଣ କରିଅଛି । କିନ୍ତୁ ଯାଗ,
 ଯଜ୍ଞ ବା ଯାଜା ଏହି ଭିନ୍ନଗୋଷ୍ଠି ଶବ୍ଦ ମଧ୍ୟରୁ ଗୋଷ୍ଠିକର
 ଅପଭ୍ରଂଶରେ ଯାଜ୍ଞପୁର ହୋଇଥିବା ବିଶେଷ ସମ୍ଭବପରି ।
 ସୂତରଂ ପ୍ରଥମରେ କମ୍ପଦନ୍ତୀ ଏବଂ ପୌରାଣିକ ବାର୍ତ୍ତାର
 ସଂକ୍ଷିପ୍ତସାର ପ୍ରଦାନକରି ପରେ ନାମର ସମାଲୋଚନା
 କରିଥିବ ।

ସ୍ୱୟଂ ବ୍ରହ୍ମା ବୈତରଣୀ ନଦୀର ବାମକୁଳରେ
 ବ୍ରହ୍ମାଣ୍ଡ ସଂ ୫ ୧୦ ଗୋଷ୍ଠି ଯଜ୍ଞର ଅନୁଷ୍ଠାନ
 ସଜପୁର । କରିଥିଲେ । ସେହି ଯଜ୍ଞର ସ୍ମାରକ-

ରୂପରେ ବୈତରଣୀତଟରେ ଦଶାଶ୍ୱମେଧ ଘାଟ
 ଅଦ୍ୟାପି ବିରଜିତ ରହିଅଛି । ସେହି ସମୟରୁ ସେହି
 ଯଜ୍ଞସ୍ଥଳୀ—ଯଜ୍ଞପୁର, ଯାଗପୁର ବା ଯାଜାପୁର ନାମରେ
 ଖ୍ୟାତ ଲାଭ କରିଥିଲା । ସେହି ବିଶାଳ ଯଜ୍ଞର ହୋମ-
 କୁଣ୍ଡରୁ ଦୁର୍ଗା ବିରଜା-ମୂର୍ତ୍ତି ଧାରଣ କରି ଆବହୂତି
 ହୋଇଥିଲେ । ଅତଏବ ଯାଜ୍ଞପୁରରେ ବିରଜାଦେବୀଙ୍କର
 ଅବସ୍ଥାନ ହେଉଛି ଏହା ବିରଜାମେଘ ନାମରେ ମଧ୍ୟ
 ପରିଚିତ ରହିଅଛି । ବର୍ତ୍ତମାନ ସେହି ଯଜ୍ଞପୁର ବା
 ଯାଗପୁର ଅପଭ୍ରଂଶରେ ପରିବର୍ତ୍ତିତ ହୋଇ ଯାଜ୍ଞପୁର
 ନାମ ଧାରଣ କରିଅଛି । ଏହି ଅଖ୍ୟାସିକର ସତ୍ୟ
 ପରୀକ୍ଷା କରିବାକୁ ଗଲେ ପୁରୁଣମାନଙ୍କର ଅଗ୍ରସ୍ୱ ଅବ-
 ଲମ୍ବନ କରିବାକୁ ହୁଏ । ଯାଜ୍ଞପୁର ସମ୍ବନ୍ଧୀୟ ଏହି
 ଅଖ୍ୟାସିକାର ସୂଚପାତ ମହାରାଜତର ବନପଦରେ ପ୍ରଦତ୍ତ
 ହୋଇଅଛି । ପଞ୍ଚ ପାଣ୍ଡବମାନେ ଗଙ୍ଗାଘରରୁ ସମୁଦ୍ରକୁଳରେ
 କଳିଙ୍ଗକୁ ଆସିଲବେଳେ ଏହି ଯାଜ୍ଞପୁରରେ ଉପସ୍ଥିତ
 ହୋଇଥିଲେ ଏବଂ ଲୋମଶ ମୁନି ସେମାନଙ୍କୁ ଏହି ଉର୍ଥର
 ପରିଚୟ ପ୍ରଦାନ କରିଥିଲେ—

*

“ତତଃ ସମୁଦ୍ରଭରେଣ ଜଗାମ ବସ୍ୟାଧରଃ ।
 ଭୃତୁଭଃ ସହତୋ ଗୀର କଳିଙ୍ଗୀନ୍ ପ୍ରତି ଭରତ ।

ଲୋମଶ ଉବାଚ ।

ଏତେ କଳଙ୍ଗୀ କୌନ୍ତେୟ ! ଯଦ ବୈତରଣୀ ନଦୀ ।
 ଯଦାଯଜତ ଧର୍ମାଧିପି ଦେବାଂଛରଣମେତ୍ୟ ବୈ ।
 ଭୃତୁର୍ ଗରମେତଦି ସତତଂ ବୁଦ୍ଧିସେବିତଂ ।
 ସମାନଂ ଦେବଦାନେନ ତଥା ସ୍ୱର୍ଗମୁପପୁଣଃ ॥
 ଅଦ ବୈ ରଣସୈନ୍ଦନେ୍ୟ ତ ସ୍ତସ୍ତ ଶତ୍ରୁଭରଣରେ ।
 ଅର୍ଦ୍ଧେ ବ ରୁଦ୍ର ରାଜେନ୍ଦ୍ର ପଶ୍ୟାନ୍ତରୁଦାନ ମଖେ ॥
 ପଶ୍ୟାନ୍ତାୟ ରାଜେନ୍ଦ୍ର ଭଗୋଽୟମିତି ସ୍ତୁତ୍ୱଗତ୍ ।
 ହୃତେ ପଶୋ ତଦା ଦେବା ସୁମୁର୍ତ୍ତ୍ତ୍ୱରତର୍ଷକ !
 ମା ପରସ୍ତମଭଦ୍ରୋଽଗ୍ନା ମା ଧର୍ମାନ୍ ସକଳାନ୍ ବଶୀ ।
 ତତଃ କଲ୍ୟାଣରୁଦିର୍ବାଗ୍ଭସ୍ତେ ବହୁ ମସ୍ତୁବନ୍ ॥
 ଇଷ୍ୟା ତୈନଂ ତପସ୍ୱିତ୍ୱା ମାନସାଞ୍ଚକ୍ତିରେ ତଦା ।
 ତତଃ ସ ପଶୁମୁଦ୍ରାନ୍ୟ ଦେବଦାନେନ କର୍ମୁବାନ୍ ॥

ଢକାନୁକ୍ଷଣେ ରୁଦ୍ରସ୍ୟ ତଂ ନବୋଧ୍ୟ ସୁଧସ୍ତ୍ରିଃ !
 ଅଯାତନ୍ତାମଂ ସବେରୋଧ୍ୟା ଭାଗେରୋଧ୍ୟା ଭାଗମଭୁମଂ ।।
 ଦେବୀଃ ସକଲ୍ୟସ୍ତ୍ୱାମାସୁର୍ଯ୍ୟାଦୁଦ୍ରସ୍ୟ ଶାଶ୍ୱତଂ ।
 ଇମାଂ ଗାଥା ମଦ୍ ଗାୟନ୍ ଅପଃ ପୁଣତ ଯୋ ନରଃ ।।
 ଦେବପାନୋଽସ୍ୟ ପଞ୍ଚାଶ୍ଚ ଚକ୍ଷୁଃଶ୍ଚକ୍ରପ୍ରକାଶତୋ ।
 ତତୋ ବିଚରଣୀଂ ସବେ ପଶୁବା ଦ୍ରୌପଦା ତଥା ।।
 ଅବତୀର୍ଯ୍ୟ ମହାଭାଗା ତର୍ପୟାଃକିରେ ପିତୃନ୍ ।”

(ବନପଦ୍ୟ—୧୮୭: ଶ୍ଳୋ—୧୭)

“ଏହି ସମସ୍ତ ଦେଶ କଳିଙ୍ଗ ବୋଲି ପ୍ରସିଦ୍ଧ, ଏହି ପ୍ରଦେଶରେ ବିଚରଣୀନଦୀ ପ୍ରବାହତ ହେଉଅଛି । ଏହି ସ୍ଥଳରେ ଧର୍ମଦେବ (ବ୍ରହ୍ମା) ଦେବତାମାନଙ୍କର ଶରଣାଗତ ହୋଇ ଯଜ୍ଞାନୁଷ୍ଠାନ କରିଥିଲେ । ଗିରି-ଶୋଭିତ ସତତ ଦକ୍ଷିଣେସ୍ତୁକ୍ତ ଦ୍ୱିଜନିଷେଷତ ବିଚରଣୀ ନଦୀର ଉତ୍ତରତୀର ପ୍ରଦେଶ ଏହି ଯଜ୍ଞର ଭୂମି ଅଟେ । ଏହି ସ୍ଥାନ ସ୍ୱର୍ଗଗାମୀ ବ୍ୟକ୍ତିମାନଙ୍କର ଦେବଯାନପ୍ରାୟ ପୂର୍ବକାଳରେ ଚାଷିମାନେ ଏବଂ ଅନ୍ୟାନ୍ୟ ମହାତ୍ମାମାନେ ମଧ୍ୟ ଏହି ସ୍ଥାନରେ ଯଜ୍ଞମାନ ଅନୁଷ୍ଠାନ କରିଥିଲେ । ଏହି ସ୍ଥାନରେ ରୁଦ୍ର ଦେବତାମାନଙ୍କର ଯଜ୍ଞ-ପଣ୍ଡା ହରଣ କରିଥିଲେ ଏବଂ ସେହି ପଣ୍ଡାକୁ ନିଜର ଭାଗ ବୋଲି ଦାବୀ କରିଥିଲେ । ପଣ୍ଡା ହରଣ ହୋଇଯିବା ପରେ ଦେବତାମାନେ ତାହାକୁ (ରୁଦ୍ରକୁ) କହିଥିଲେ—“ହେ ସସମି-ଶ୍ରେଷ୍ଠ ! ପରର ପଦାର୍ଥ ଗ୍ରହଣ କରି ସମସ୍ତ ଧର୍ମର ବନାଶ କରନାହିଁ” । ଏହା କହି ଦେବତାମାନେ ଶିବଙ୍କୁ ପ୍ରବନ୍ଧ କରିଥିଲେ ଏବଂ ତାହାକୁ ଯଜ୍ଞଭାଗ ପ୍ରଦାନ କରି ସନ୍ତୁଷ୍ଟ କରିଥିଲେ । ତାହାପରେ ରୁଦ୍ର ପଣ୍ଡା ପରତ୍ୟାଗ କରି ଦେବଯାନରେ ଚାଲିଯାଇଥିଲେ । ସୁଧସ୍ତ୍ରିଃ ! ମନେରଖ,—ସେହିଦିନଠାରୁ ଦେବତାମାନେ ରମ୍ଭରେ ରୁଦ୍ରକୁ ଯଜ୍ଞର ଶ୍ରେଷ୍ଠଭାଗ ପ୍ରଦାନ କରୁଅଛନ୍ତି । ଏହି ଗାଥା ଗାନ କରି ଜଳ ଶର୍ମ କଲେ ସ୍ମରଣରେ ଦେବଯାନ ମାର୍ଗ ଦୃଷ୍ଟହୁଏ । ତହିଁଉତ୍ତରୁ ପାଣ୍ଡବମାନେ ଦ୍ରୌପଦୀଙ୍କ ସହିତ ବିଚରଣୀ ତଟରେ ଅବତରଣ କରି ପିତୃଲୋକଙ୍କର ତର୍ପଣ କରିଥିଲେ” ।

ମହାଭାରତର ଉକ୍ତିତାଂଶରେ ଅନୁମାନେ ଧର୍ମ ବା ବ୍ରହ୍ମାଙ୍କ ଯଜ୍ଞ ସହିତ ମହାଭାରତର ଉତ୍ତର ଯାଜପୁରର ସମ୍ପର୍କଥିବା ବୀର-ଏବଂ ବୀରସୁତ । ଚନ୍ଦ୍ର ଲୀଢ଼ କରିଅଛୁ । ସାଧାରଣତଃ ମହାଭାରତ ଯୁଦ୍ଧରେ କଳିଙ୍ଗ ବା ଉତ୍କଳର ଅସନ ଅତ୍ୟନ୍ତ ନିମ୍ନସ୍ତରରେ ବିଦ୍ୟମାନ । ବୋଧହୁଏ ଅର୍ଯ୍ୟମାନେ କଳିଙ୍ଗରେ ନିଜ ଧର୍ମର ଅଧ୍ୟୟନ ବିପ୍ରାର କରି ନଥିଲେ କିମ୍ବା ବୌଦ୍ଧଧର୍ମ ବଳରେ କଳିଙ୍ଗକୁ ହିନ୍ଦୁଧର୍ମର ଲେପ ସାଧିତ ହୋଇଥିଲା । ସତରାଂ କଳିଙ୍ଗର ଶକ୍ତିସ୍ୱ ଏବଂ ବ୍ରାହ୍ମଣମାନେ ବ୍ରାହ୍ମଣରୂପରେ ମଦୁପୁଣ୍ଡିତ ପ୍ରଭୃତିରେ ବର୍ଣ୍ଣିତ ହୋଇଅଛନ୍ତି । ସେହି ମହାଭାରତରେ ହିନ୍ଦୁର ସଙ୍ଗେଷ୍ଟେ ଦେବତା ଜଗନ୍ନାଥ-ଙ୍କର ବସୁତ ବର୍ଣ୍ଣନା ନାହିଁ, ଭୁବନେଶ୍ୱର ବା କୋଣାର୍କର ମାହାତ୍ମ୍ୟ ମଧ୍ୟ ବର୍ଣ୍ଣିତ ହୋଇନାହିଁ କେବଳ ବନପଦ୍ୟର ଏହି ସ୍ଥାନରେ କଳିଙ୍ଗରେ ଯାଜପୁରର ମାହାତ୍ମ୍ୟ ଖଣ୍ଡିତ ହୋଇଅଛି; ସତରାଂ ମହାଭାରତର ରଚନା କାଳରେ ଯାଜପୁର ଅର୍ଯ୍ୟ ବିଦିକ ବ୍ରାହ୍ମଣମାନଙ୍କର ପ୍ରଧାନ ଅବସଥା ଥିଲା । ସେହି ସମୟରେ ବିଦିକ ଦେବତାମାନଙ୍କ ମଧ୍ୟରେ ବ୍ରହ୍ମ ଶ୍ରେଷ୍ଠ ଅପନ ଗ୍ରହଣ କରିଥିଲେ । ଯାଜପୁରରେ ମଧ୍ୟ ଏହି ବ୍ରହ୍ମପୂଜା ଯେ ପ୍ରତିପତ୍ତି ଲୀଢ଼ କରିଥିଲା, ଉକ୍ତ ବର୍ଣ୍ଣନାରୁ ତାହାର ସ୍ପଷ୍ଟ ପରିଚୟ ମିଳୁଅଛି । ଯାଜପୁର କୌଣସି ସକ୍ଷ ସହିତ ସମ୍ପୃକ୍ତ ଥିଲା, ବିଚରଣୀ ନଦୀରେ ତର୍ପଣ କରିବାର ପ୍ରଥା ମଧ୍ୟ ପ୍ରଚଳିତ ହୋଇଥିଲା । ବୋଧହୁଏ ସେତେବେଳେ ଯାଜପୁର ବା ଯଜ୍ଞପୁର ବିଦିକ ଶୈବମାନଙ୍କର ପ୍ରଧାନ ପୀଠରେ ପରିଣତ ହୋଇଥିଲା, ଶାକ୍ତମାନଙ୍କର ବିରଜା-ଦେବୀ ଯାଜପୁରରେ ପ୍ରାୟ ଅବର୍ଣ୍ଣିତ ହୋଇନଥିଲେ । ତାହା ହୋଇଥିଲେ ମହାଭାରତରେ ଯଜ୍ଞପୁର ବର୍ଣ୍ଣନାରେ ବିରଜା ନାମର ଉଲ୍ଲେଖ ହୋଇଥାନ୍ତା । କିନ୍ତୁ ବିରଜା-ଦେବୀଙ୍କର ଉଲ୍ଲେଖ ନ ଥିବାରୁ ଯଜ୍ଞପୁର ପ୍ରଥମରେ ଶୈବ ସେବ ଥିଲା—ପରେ ଶାକ୍ତମାନଙ୍କର ପବିତ୍ର ଧର୍ମକ୍ଷେତ୍ରରେ ପରିଣତ ହୋଇ ବିରଜାକ୍ଷେତ୍ର ନାମ ବଦଳ କରିଅଛି ଏବଂ ବ୍ରହ୍ମାଙ୍କ ଉକ୍ତ ଯଜ୍ଞ ସହିତ ବିରଜାଦେବୀଙ୍କ ସମ୍ପର୍କ ସ୍ଥାପିତ ହୋଇଅଛି ।

ଯାଜ୍ଞପୁରରେ ବିରଜାଦେବୀଙ୍କର ଅବସ୍ଥିତି ସମ୍ବନ୍ଧରେ ବଳକାଶଠ ଓ ଅଦୂର ଗୋଟିଏ ଭୃତ୍ୟାଣ୍ୟାନ ବଞ୍ଚିତ ସତ୍ତ୍ୱ ଉପାଶ୍ୟାନ । ହୋଇଅଛି । ସେଥିରେ ବିରଜା-ଦେବୀଙ୍କର ଯଜ୍ଞ ସହୃଦ କୌଣସି ସମ୍ବନ୍ଧ ନାହିଁ କିମ୍ବା ବିରଜାଦେବୀ ଯଜ୍ଞରୁ ସମ୍ବୃତ ହୋଇ-ଅଛନ୍ତି ବୋଲି ବଞ୍ଚିତ ହୋଇନାହିଁ । କଥିତ ଅଛି— ଶିବଙ୍କର ପ୍ରଥମ ପତ୍ନୀ ସତ୍ତ୍ୱ ଦମୟନ୍ତୀରେ ପତିଙ୍କର ଅପମାନ ସହ୍ୟ କରି ନ ପାରି ପ୍ରାଣତ୍ୟାଗ କରିଥିଲେ । ଶିବ, ପତ୍ନୀଙ୍କର ମୃତ୍ୟୁ ସମ୍ବାଦରେ ଉତ୍ତେଜିତ ହୋଇ ଯଜ୍ଞରଜା କରି ଦମୟନ୍ତୀଙ୍କୁ ବିନାଶ କରିଥିଲେ । ପରେ ସେ (ଶିବ) ସତ୍ତ୍ୱଙ୍କର ମୃତଦେହ ପୃଷ୍ଠରେ ବହନକରି ସହସ୍ରା ବର୍ଷ ଲତପ୍ରତ୍ୟାଶ ବିଚାରଣ କରୁଥିଲେ । ଦେବତାମାନେ ଶିବଙ୍କର ଏହି ଦୁର୍ଦ୍ଦଶା ଓ ଭୀଷଣତା ଅବଲୋକନ କରି ବିଷ୍ଣୁଙ୍କର ଶରଣାପନା ହୋଇଥିଲେ । ବିଷ୍ଣୁ ମଧ୍ୟ ଶିବଙ୍କର ଦୁର୍ବପସ୍ତରେ ଦୁଃଖିତହୋଇ ନିଜର ଆତ୍ମା, ଚକ୍ର ପେଟଣ କରି ସତ୍ତ୍ୱଙ୍କର ମୃତଦେହକୁ ଖଣ୍ଡିତ କରିଥିଲେ । ସତ୍ତ୍ୱଙ୍କର ସେହି ମୃତଦେହର ଖଣ୍ଡମାନ ପୃଥିବୀରେ ସେହି ସ୍ଥାନରେ ପତିତ ହୋଇଥିଲା ସେହି ସ୍ଥାନମାନ ଦୁର୍ଗାଦେବୀଙ୍କର ଏକା ପରିବର୍ତ୍ତୀତରେ ପରଶତ ହୋଇଅଛି । ଶିବଙ୍କର ଅନୁକମ୍ପାରୁ ବା ସତ୍ତ୍ୱଦେବୀଙ୍କର ପବିତ୍ରତା ହେତୁରୁ ସେହି ସ୍ଥାନମାନ ଅଦ୍ୟାପି ଉର୍ଧ୍ୱରେ ପରଶତ ହେଉଅଛି । ସତ୍ତ୍ୱଦେବୀଙ୍କର ମୃତଦେହର ଖଣ୍ଡମାନଙ୍କ ମଧ୍ୟରୁ ଦୁଇଖଣ୍ଡ ମାତ୍ର ଉତ୍ତଳରେ ପତିତ ହୋଇଥିଲା । ଏକଖଣ୍ଡ ଯାଜ୍ଞପୁରରେ ପତିତ ହୋଇଥିବାରୁ ତାହା ବିରଜା-କ୍ଷେତ୍ର ବା ପୀଠ ଏବଂ ଅପରଖଣ୍ଡ ପୁରୁଷୋତ୍ତମରେ ପତିତ ହୋଇଥିବାରୁ ତାହା ବିମଳା-କ୍ଷେତ୍ର ବା ପୀଠର ଆଖ୍ୟା ଲାଭ କରିଅଛି । ଅଦ୍ୟାପି ପୁରୁଷୋତ୍ତମ କ୍ଷେତ୍ରରେ ବୈଷ୍ଣବ-କେତନ ସହ୍ୟ ଉଦ୍ୱୃତ ହୋଇଥିଲେ ମଧ୍ୟ ଶାକ୍ତମାନେ ଶକ୍ତିରୂପିଣୀ ବିମଳାଙ୍କୁ ଉକ୍ତ କ୍ଷେତ୍ରର ଅଧିଷ୍ଠାତ୍ରୀ ଦେବତା ରୂପରେ ପ୍ରତ୍ୟକ୍ଷକରି ସମ୍ମାନ ଓ ରକ୍ତ ପ୍ରଦର୍ଶନ କରନ୍ତି କିନ୍ତୁ ଜଗନ୍ନାଥଙ୍କୁ ସେପରି ପ୍ରତ୍ୟକ୍ଷ କରନ୍ତିନାହିଁ । “ପୀଠମାଳା” ଓ “ଦେବୀ ପୁରାଣ”ରେ ଉକ୍ତ ମତ ସମର୍ଥନ ହୋଇଅଛି ।

“ସତ୍ତ୍ୱଜନିତପ୍ରତ୍ୟକ୍ଷକୌରବକୌସ୍ତୁ ପଦ୍ମଦେବୀ ! ବହୁବ ମିକପୀଠାନାଂ ସମ୍ପୂର୍ଣ୍ଣ ପଦ୍ମଦେବୀ !
* * *
ଉତ୍ତଳେ ବିରଜା ଖ୍ୟାତା ବିମଳା ତୈବ ଦକ୍ଷିଣେ”
(ପୀଠମାଳା)

ପୀଠମାଳା ମତରେ ସତ୍ତ୍ୱଙ୍କ ଦେହ ଏକାବନ ଖଣ୍ଡରେ ବିଭକ୍ତ ହୋଇଥିଲା । ଦେବୀପୁରାଣ ମତରେ ଶହେ ଅଠ ଏକାଦଶା ମତରେ ଅଠଖଣ୍ଡରେ ବିଭକ୍ତ ହୋଇଥିଲା । ଯାହାହେଉ ଅନୁମାନଙ୍କର ବଞ୍ଚିତମୟ କ୍ଷେତ୍ର ଏହି ସିକପୀଠମାନଙ୍କର ଅନ୍ୟତମ । ଏଠାରେ ସତ୍ତ୍ୱ ବିରଜା ନାମରେ (ରଜୋଗୁଣଶୂନ୍ୟା ନାମରେ) ଖ୍ୟାତଲାଭ କରିଅଛନ୍ତି । ଏହିପରି ଅଖ୍ୟାୟିକା ସୃଷ୍ଟି କରି ଶାକ୍ତମାନେ ଯାଜ୍ଞପୁରକୁ ଉତ୍ତଳର ଶ୍ରେଷ୍ଠ ଶାକ୍ତପୀଠରେ ପରିଣତ କରିଅଛନ୍ତି ।

ବୈଷ୍ଣବମାନେ ମଧ୍ୟ ଅଖ୍ୟାୟିକା ରଚନାକରି ଯାଜ୍ଞ-ନାଭସ୍ୱାଦ୍ୟ ପୁରକୁ ନିଜ ଧର୍ମର ଏକକ୍ଷେତ୍ରରେ ଗଢ଼ାନ୍ତ-ଉପାଶ୍ୟାନା ପରିଗଣିତ କରିବାକୁ ନିଷ୍ପେଷ୍ଟ ହୋଇ-ନାହାନ୍ତି । ସେମାନଙ୍କର ମତ ‘ହରିବଂଶ’ ‘ଅଗ୍ନି-ପୁରାଣ’ ଏବଂ ‘ଗୟାମାହାତ୍ମ୍ୟ’ ପ୍ରଭୃତିରେ ବଞ୍ଚିତ ହୋଇ-ଅଛି । ଗୟାନାମକ ପ୍ରକାଶ୍ଟକାୟ ଅପୂର୍ବ ବହୁ-କାଳ ତପସ୍ୟାକରି ବ୍ରହ୍ମାଙ୍କ ବରରେ ନିଜ ଦେହକୁ ଅତ୍ୟନ୍ତ ପବିତ୍ର କରିଥିଲା । ତାହାର ଦର୍ଶନ ଓ ପିତ୍ତନ ମାତ୍ରକେ ପାପୀ ତାପୀ ଲୋକମାନେ ମୁକ୍ତିଲାଭ କଲେ । ଅତଏବ ଗୟାଅପୂର୍ ମାହାତ୍ମ୍ୟ କ୍ରମେ ଚତୁର୍ଦିଗରେ ବିସ୍ତାରିତ ହେବାକୁ ଲାଗିଲା । ସକଳ ଅଞ୍ଚଳରୁ ଲୋକେ ଆସି ତାହାର ଦର୍ଶନଲାଭ କରି ବୈକୁଣ୍ଠକୁ ଗମନକଲେ । ଫଳତଃ ନିୟତ୍ କ୍ରମେ ଶୂନ୍ୟ ହୋଇପଡ଼ିଲା । ଯମଦଣ୍ଡରୁ ଲୋକେ ମୁକ୍ତି ପାଇବାରୁ ଯମରାଜାଙ୍କ ମନରେ ମହାନ ଅତ୍ୟନ୍ତ କାନ୍ଦିଲେ । ସେ ବ୍ରହ୍ମାଙ୍କର ଶରଣାପନା ହୋଇଥିଲେ । ବ୍ରହ୍ମାଜ ନିଜ ପୁତ୍ରାପର ବିଷ୍ଣୁର ନ କରି ବର ପ୍ରଦାନ କରିଅଛନ୍ତି, ସତ୍ତ୍ୱଙ୍କୁ ସେ “ବିଷ୍ଣୁରୂପାୟ ସଂବର୍ଦ୍ଧ୍ୟ ସ୍ୱୟଂ ଛେଦ୍ଧୁ ମଧ୍ୟାଶ୍ଚିତଂ” ଗଭୀର ଅର୍ଚ୍ଚାଣ ମାତ୍ର ଅନୁସରଣ କରି ଗୟର ବିନାଶ ସକାଶେ ଦେବତା-ମାନଙ୍କର ସର୍ତ୍ତ ଅହୀନ କରିଥିଲେ । ଦେବତାଗଣ ଧର୍ମାହୀନ ଗୟର

ବିନାଶ ସାଧନରେ ନିରୁପାୟ ହୋଇ ଦୁର୍ଗ କର୍ତ୍ତା ଦୈବ-
 ବ୍ୟାତା ଦଗଦାନ ବସ୍ତୁଙ୍କର ଶରଣାପନ୍ନ ହୋଇଥିଲେ ।
 ଭକ୍ତବତ୍ସଳ ବସ୍ତୁ ସଂସାରର ରମ୍ୟକ, ସେ ନିଜର ଭକ୍ତ-
 ବୃନ୍ଦ ଦେବଗଣଙ୍କର ଅନୁରୋଧ ରମ୍ୟକର ପୁଷ୍ଟିର ନିୟମ
 ପାଳନ ସକାଶେ ପରମଧାର୍ମିକ ଗୟାପୁରର ବିନାଶରେ
 ପଶ୍ଚାତ୍ତପ ହୋଇ ନ ଥିଲେ । ବସ୍ତୁ କପଟରେ ଗୟାପୁର-
 ଠାରୁ ଦାନ ପ୍ରହଣକରି ତାହାଉପରେ ଏକ ବିଶାଳ
 ଯଜ୍ଞର ଆୟୋଜନ କରିଥିଲେ । ଗୟାପୁର ଅତ୍ୟନ୍ତ
 ବିଶାଳକାୟ ଥିଲା । ତାହାର ଶରୀର ପୃଥିବୀରେ ପତିତ
 ହେଲେଣି ସହସ୍ର ସହସ୍ର ଯୋଜନ ବ୍ୟାପି ଯାଇଥିଲା—
 ତାହାର ମସ୍ତକ ବୃକଗୟା ନାମକ ସ୍ଥାନରେ ପତିତ
 ହୋଇଥିଲା, ନାଭି ଯାଜପୁରରେ ଏବଂ ପାଦ ଗୋଦାବରୀ
 କୂଳସ୍ଥିତ ଶିଠପୁରରେ ଲମ୍ବିତ ହୋଇଥିଲା । ଗୟାପୁରର
 ଶରୀର ଇତିପ୍ରକାରେ ବିଚଳିତ ହେବାରୁ ବସ୍ତୁ ତାହାର

ଶରୀରର ବିଭିନ୍ନାଂଶରେ ଅସ୍ତ୍ର ଶସ୍ତ୍ର ସ୍ଥାପନ କରି ଶରୀରକୁ
 ସ୍ଥିର ରଖି ଯଜ୍ଞ-ସମାଧାନ କରିଥିଲେ । ସେହି ଧର୍ମପ୍ରାଣ
 ଗୟାପୁର ଶାନ୍ତ ସକାଶେ ସ୍ୱୟଂ ବସ୍ତୁ ବିଧାନ କରିଅଛନ୍ତି ।
 ଗୟାପୁର ମସ୍ତକ, ନାଭି ଏବଂ ପାଦପ୍ରଦେଶରେ ପିଣ୍ଡ ଦାନ-
 କଲେ ପିତୃଗଣ ମୁକ୍ତିଲାଭ କରିବେ । ଦଗଦାନଙ୍କର
 ସେହି ବଚନାନୁସାରେ ଯାଜପୁର ନାଭିଗୟାପୁରରେ
 ପରଶଦ ହୋଇଅଛି । ଅଦ୍ୟାପି ଯାଜପୁରର ବିରଜା-
 ମନ୍ଦିରର ବେତ୍ତାମଧ୍ୟରେ ଗୋଟିଏ କୃପ ଗୟାପୁର ନାଭି-
 ପୁରରେ ପ୍ରଦର୍ଶିତ ହୁଏ । ସେହି ସ୍ଥାନରେ ଲୋକମାନେ
 ପ୍ରତ୍ୟହ ପିଣ୍ଡଦାନ କରି ନିଜ ପୂର୍ବପୁରୁଷମାନଙ୍କର ମୁକ୍ତି
 ବ୍ୟାଧାନ କରୁଅଛନ୍ତି । ବୈଷ୍ଣବଗଣଙ୍କର ଏହି କର୍ମଦନ୍ତୀ
 ଯାଜପୁରକୁ ନାଭିଗୟା ଉର୍ଥପୁରରେ ପ୍ରତିପାଦିତ କରି
 ସ୍ଥାନର ମାହାତ୍ମ୍ୟ ବର୍ଦ୍ଧିତ କରିଅଛି ।

କ୍ରମଶଃ

ଫିମାର କାର୍ଯ୍ୟ ।

(୯ ଲ୍ୟାନ୍ଦୁ ନାଏକ ଚକ୍ରଧର ଗଡ଼ନାଏକ)

ଇଂରେଜ ସ୍ୱାଧୀନ ଜାତି— ଉତ୍ତାପ ସ୍ୱାଧୀନ ବାନା ସେହି Education ରେ କରିବ fulfill	ସ୍ୱାଧୀନତା ରତ୍ନ, ବଂଶ ପରମ୍ପରା । ଗଢ଼ିଛି ଜୀବନ, Life-mission,	କାର୍ଯ୍ୟରେ “ପିତୃଲ ସୁନା” କରିଦେବ ପ୍ରତିମନୁ	ଦେବାଇ obliterate, religious sentiment.
ଅଭରଣ Scepticism ସ୍ୱାଧୀନ-ଚେତସା ବୋଲି ଦେଖାଇବ ମୋ ପ୍ରତାପ, ଦେଖି noble deed	କରମେ ଧରମେ, ଜାଣିବେ ଅନ୍ତମେ । ଗାଇବେ ମୋ Enlogy, ମାରିବେ apology.	Orthodox ପିତାଟାକୁ ତଥାର୍ଥଲ useless ଝାଡ଼ଦେବ ମୋ ଉପରେ; “Hold your tongue” ବୋଲିଦେବ ମୁଁ ଉତ୍ତାଇ ନୋହଲେ ବୋଲିବ ସେବେ ବୋଲୁ ଆଉ ବାରେ, “ବାବୁଲ ତପ୍ରାପି ଯୋଗେ	ନ ମାନବ କେବେ, କଥାଉଡ଼ା ଯେବେ । ଧମକ ପକାଇ, ଧକ୍କା ଉପହାରେ, advice ପୁକା, Public ଚକିତ ହେବ ହେବୁ ଦରଗୁଞ୍ଜା” ।
ହୁନ୍ ଧର୍ମ complicated କାଟକୂଟି, Scriptures	religious views, କରିବ abuse.	“କରିଦେବ scornful Public ଚକିତ ହେବ	

୩
 ଦାଢ଼କଟା ସୁଦା କଲସୁଦା ଓର ମହରୁତ ହୁଏନା । ବ ଉପ-
 ପୁରୁତ ତାହା ଦୟ ହେବ ଲେଖିଲେ ଉଦକୃତ ହେବୁ ।
 ଦେଶି ସେବକ ।

୪
 ମ୍ୟାଲେରଥ ନୁରର ସୁଠାରୁ ଭଲ ଦେଶୀୟ ଜିଝେ କ'ଣ ?
 ଅନେକ କହୁଠୁ ବୁଲିନାଲନ ଶରର ପଶେ ଅପକାସ । ଏ କଥା
 ସତ କ ?

ଶ୍ରୀ ଗୌରୀଶ୍ୟାମ ସନ୍ତୁଷ୍ଟ ।

୫
 ବସ୍ତ୍ରାମାସପୁର ବନସକ ଦା ରୁଟକା ଜିଝେ କଣ ?
 ନିତ୍ୟାନନ ମିଶ୍ର ।

୬
 ଲୁହା ଦା ଲୁହାର ଶକ୍ତି ସୁରଗଲେ ଦାୟ ଯୋଗଦାର
 କୈଶବି ରକମର ଅଠା ଅହ କ ? ବଲ୍ଲି ଚିଧର ଅଠା କଥା ମୁଁ
 ବହୁନାହିଁ, କମାରର ବନା ସାହାଯ୍ୟରେ ଦେଶୀ ଜଫସରେ ଏହା
 ସୋତାସବାର ସବୁ ହେଉଛି ଅଠାଥାଏ ଡେବେ ବାରୁଣୀର ବର୍ତ୍ତ-
 ପଶଗଣ ଦସ୍ୟୁକର ତାହା ଜଣାଇଲେ ଉପକୃତ ହୁଅଠୁ ।

ଅନନ୍ତପଦ୍ମନାଭ ସିଂହ ।

୭
 ନୂଆ ଟକାବଥ ଓ ପଶୁକ୍ଷିଅ ନୋଟ ପିଠିରେ G. R. I.
 ବୋର ଲେଖାଥାଏ, ତାହାର ଅର୍ଥ କଣ ?
 ଲକ୍ଷ୍ମଣଚନ୍ଦ୍ର ପଟ୍ଟନାୟକ ।

କବିତାରେ ବିଶ୍ୱସ୍ତ ବିଗୁର ।

ଶ୍ରୀ ଗୋବିନ୍ଦ ବୀପାଠି ।

କବି କ ଲିଭି-ବିଶ୍ୱସ୍ତରେ ନିଜର ପୂର୍ଣ୍ଣବିଶ୍ୱାସ ଯମ୍ବକେ
 ଅନୁମାନଙ୍କ ମନରେ ଯଦି ଧୁବଧାରଣା ଅଖିପାରେ
 ତା'ହେଲେ ସେ ଯେ କୌଣସି ଉପସଂହାରରେ ଉପନୀତ
 ହେଉ ପଛକେ, ସେଥିରେ ବିଶେଷ କିଛି ଯାଏଥାଏ
 ନାହିଁ । 'କବିର ଧର୍ମ ବଡ଼ କଥା ନୁହେ, କିନ୍ତୁ ସେହି
 ଧର୍ମ ସମ୍ଭବରେ ତା'ହାର ବିଶ୍ୱାସ ଓ ଅନୁଗ୍ରହ କବିତାର
 ପ୍ରଧାନ ଅଲୋଚ୍ୟ ବିଶ୍ୱସ୍ତ । ('We will allow the
 poets any conclusions they like so long as
 we are persuaded of their own imaginative
 good faith' 'We are willing to admit that
 it is not to creed that matters, but the faith
 and passion with which it is held')
 ଏଇ ହେଲ ବଲ୍ଲଭରେ ଜଣେ ଅଧିକାର ଖ୍ୟାତାନାମା
 ସମାଲୋଚକ Drink-Water କର ମତ । ମୋର
 ବିଶ୍ୱାସ କବିତାର ସମାଲୋଚନା କରିବାକୁ ଗଲବେଳେ
 ଏହି ସତ୍ୟଟି ପ୍ରତ୍ୟେକ ସମାଲୋଚକ ମନେ ରଖିବା
 ଉଚିତ । କବିକୁ ଧରବାକି ରୁମର ନିଜମତକୁ ଟାଣି-
 ଅଖିବା ଏବଂ ରୁମର ନିଜର ମତ ଓ ରୁଚି ଅନୁସାରେ
 କବିତାର ସମାଲୋଚନା କରିବା, କେତେକଣ ସିଦ୍ଧ-
 ପରୁଷଙ୍କ ପକ୍ଷରେ ସମ୍ଭବ ଓ ସୁନ୍ଦର ହୋଇପାରେ କିନ୍ତୁ
 ସେସବୁ ସିଦ୍ଧପୁରୁଷ ସମାଲୋଚକ କେତେକଣ ?

ବର୍ତ୍ତମାନ ଓଡ଼ିଆ ସାହିତ୍ୟରେ ଏହିପରି ସମା-
 ଲୋଚନାର ବିଶେଷ ପ୍ରାଦୁର୍ଭାବ । କେତେକଙ୍କ ମନରେ
 ଯେଉଁ କବିତା ବା ଲେଖାରେ 'ଧୂସ', 'ପ୍ରଲୟ',
 'ସାମାଜିକ ବିପ୍ଳବ', ଏବଂ 'ଅଳ୍ପ ବିଶ୍ୱାସର ସଂସ୍କାର ନିମନ୍ତେ
 ଉଚ୍ଛ୍ୱେଳି ଅଧିକାର' ନାହିଁ—ତାହା କବିତା ନୁହେ ।
 ପୁଣି ଅଉ କେତେକ କହନ୍ତି ଯାହା ପୁରୁତନ, ଯାହା
 ପରମ୍ପରାଗତ କବି ଜୀବନର ଅବଲମ୍ବନ, ତାହାହିଁ
 କବିତା । ଏ ଧାରଣା ଯେ ଭ୍ରାନ୍ତ—ତାହାର ପ୍ରକୃଷ୍ଟ
 ପ୍ରମାଣ ସାହିତ୍ୟକମାନେ ପାଇବେ—ସମ୍ପାଦକମାନଙ୍କର
 ସତ୍ୟର ଗୋପନ ନିମନ୍ତେ ଉଭ୍ରାନ୍ତ ପ୍ରତେଷ୍ଟାରେ ଏବଂ
 ସହଜବୋଧ ସରଳ ଶବ୍ଦାବଳି ଭାଙ୍ଗି ରୁକି ସେଥିକୁ
 ଗୋଟାଏ ଅପ୍ରାକୃତ ଅର୍ଥ ବାହାର କରିବାରେ । ମୁଁ
 ଜାଣେ ମୋର ଏ କଥା ମିଥ୍ୟାବୋଲି ଅନେକେ
 ଚିତ୍କାର କରି ଉଠିବେ ; କିନ୍ତୁ ଅସ୍ତିତ୍ୱ ସତ, କାହାକୁ
 ଭଲଲଗେ ? ଓଡ଼ିଆ ସାହିତ୍ୟ ଅନୁଜ୍ଞତ, ଏ ଅନୁଜ୍ଞତ
 ଅବସ୍ଥାର ମଧ୍ୟ ଜାତଗତ, ଦଳଗତ ଓ ରାଜ୍ୟସ୍ତ
 ମତଭେଦ ଜନିତ ବିଦ୍ୱେଷ ଏତେ ବେଶୀପରିମାଣରେ
 ସାହିତ୍ୟର ଅଜାକୁ ଛୁଲିଭୁଲି କରି ପକାଇଛି ଯେ ତାହାର
 ସର୍ବାଙ୍ଗ ସୁନ୍ଦର ସମ୍ପ୍ରସାରଣ ଅପଥା ବ୍ୟାହତ ହୋଇ
 ପଡ଼ିଅଛି ।

ସାହିତ୍ୟ ସାଂଜ୍ଞାନ, ଏଥିରେ ବ୍ୟକ୍ତିଗତ ବିଶ୍ୱାସ, ରଚିତ ମତର ଯଥେଷ୍ଟ ସ୍ଥାନ ଅଛି, ବିଶ୍ୱ ସ୍ୱାଧୀରକୁ ଦୁଇବାଡ଼ି ଟେକି ହୁଏତକୁ ଟାଣିନେବା ବିଷୟରେ — ସାହିତ୍ୟ ଏକା ପଦମ । ବିଭିନ୍ନ ଦେଶରେ, ବିଭିନ୍ନ ଯୁଗରେ ଏକ ସମୟର ସାହିତ୍ୟକୁ ନିଜା କରିବା ନିମନ୍ତେ ଯେ ସବୁ ଚେଷ୍ଟା କରାଯାଇଛି, ତାହାର ପରିଣାମ ହୋଇଛି, — ଜଳ ବୁଦ୍ଧିପର । ଯଥେଷ୍ଟ ବାଗ୍‌ଚତ୍ରୀ, ଅପର୍ଯ୍ୟାପ୍ତ ନିଜା ଦୁର୍ଦ୍ଦାମ ଧରେ ମଧ୍ୟ ମିଳିଛି, ଯୋଧ, ଶ୍ରେ, ବାଇରନ, ସେଲି, କିଟସ୍, ସ୍ପିନବର୍ଡ୍, ରସେଟି — ବର୍ତ୍ତମାନ ଇଂରେଜ ସାହିତ୍ୟରେ ଶ୍ରେଷ୍ଠ କବିପଣ୍ଡିତ । ଜନସ୍ଵର ଗଳନେତ୍ରିକ ମତଭେଦ ହେତୁ ମିଳିତନଙ୍କର କବିତାକୁ କୁଣ୍ଠା କରିଥିଲେ । କେପ୍ରେ ଓ ଅନ୍ୟାନ୍ୟ ସମାଲୋଚକମାନେ ବଚିଭେଦ ହେତୁ ଓ ଦ୍ୱାର୍ଦ୍ଧସୂତ୍ୟ ଓ ସେଲ ପ୍ରଭୃତି କବିମାନଙ୍କୁ କବିଅଖ୍ୟା ଦେବାକୁ କୁଣ୍ଠିତ ହେଉଥିଲେ । ତଥାପି ରଚିତାତ୍ମା ଯାହାର ଯାହା ପାଉଣୀ, ତାକୁ ତାହା ଦେଇପାରିଛି ।

ବିଷୟ ନେଇ କବିର ଭୂଲନା ହୋଇପାରେନାହିଁ । ବ୍ୟକ୍ତିମାତ୍ରକେ ଭିନ୍ନମତ, ଭିନ୍ନ ମାନସିକ ଅବସ୍ଥା । କେହି ସମାଜର କୁସ୍ୱାସ୍ତରେ କବିତ୍ୱର ପ୍ରେରଣା ପାଉଛନ୍ତି, କେହି ଆଧ୍ୟାତ୍ମିକ ପ୍ରେମରେ, କେହି ଅଧିବୌତିକ ପ୍ରେମରେ, କେହି ପ୍ରକୃତର ବାହ୍ୟ ସୌନ୍ଦର୍ଯ୍ୟରେ, କେହି ବା ପ୍ରକୃତର ଅଭ୍ୟନ୍ତରୀଣ ପାରମର୍ଥ୍ୟକ ଭୂତରେ ନିଜ ନିଜ କବି ଜୀବନର ଉଦ୍ଦେଶ୍ୟ ଅନୁଭବ କରୁଅଛନ୍ତି । ବିଷୟ — କବିତାରେ ଅବାନ୍ତର । ଶିଳ୍ପୀ କେବଳ ଶିଳାରେ ନିଜର ସୌନ୍ଦର୍ଯ୍ୟବୋଧ କଳା-ଜ୍ଞାନ ଦେଖାଏନାହିଁ । କେହି ଶିଳାରେ, କେହି କାଷ୍ଠଶ୍ରେଣୀରେ, କେହି ଛାଦର ପଦାର୍ଥରେ, କେହି କାଗଜରେ । ଦେଖି-ବାଇ କଥା, ସୁସ୍ଥାତ ଉପାଦାନରେ ଶିଳ୍ପୀ ନିଜର କଳ୍ପିତ ଭାବ ବିକାଶ କରିବାକୁ କେତେଦୂର ସହମ ହୋଇଅଛି । କେବଳ ବିଷୟ ନେଇ କବିତାର ସମାଲୋଚନା କଲେ ପୁସ୍ତକାର କବିଶ୍ରେଣୀର ଅବେକଳ ରୂପାତଳକୁ ଦେବାକୁ ପଡ଼ିବ । ସେଲି ତାଙ୍କର ଗଳନେତ୍ରିକ ଓ ସାମାଜିକ ମତରେ ପୂର୍ଣ୍ଣ ବିପ୍ଳବବାଦୀ ଯଦି ମହାତ୍ମାଗାନ୍ଧୀଙ୍କର ଶିକ୍ଷା ଓ ଦକ୍ଷା ଆତ୍ମମାନଙ୍କ ଦୃଷ୍ଟିରେ ଗର୍ହଣୀୟ ହୁଏ — ତା'ହେଲେ ସେଲିଙ୍କର କବିତା ତା'ଠାରୁ ଆହୁର ଦେଖି ବିସ୍ତ୍ରପ୍ତ ଦେବା ଉଚିତ । ତଥାପି ଆତ୍ମମାନଙ୍କ ଦେଶର କେତେ-

କଣ ନରମପତ୍ତୀ ସେଲିଙ୍କର କବିତାକୁ ଆକ୍ଷେପ କରିବାକୁ ସାହସୀ ହେବେ ? ବର୍ଣ୍ଣସୂକର କବିତା ସ୍ଥାନେ ବଡ଼ ଅଶ୍ଳୀଳ, ବଡ଼ ଅଧୀର ଏବଂ ବଡ଼ ଅସ୍ୱପ୍ନାଳ, କିନ୍ତୁ କହିବା ନିଷ୍ପ୍ରୟୋଜନ — ତାଙ୍କର ସେହି କବିତା ମଧ୍ୟରୁ ଅନେକେ ଇଂରେଜୀ ସାହିତ୍ୟର ଶ୍ରେଷ୍ଠ କବିତା ବୋଲି ଗୃହୀତ । ଅନାତୋଲ ପ୍ରା' ଓ ରେମ୍ୟା ରୋଲ୍ୟା ନିଜେ ବଡ଼ ସାଧୁ ହୁଏତ, ଦୃଷ୍ଟିପ୍ରାଣ କବି ଓ ତ୍ରିପଦ୍ୟାସିକ । ସେମାନଙ୍କର ନୈତିକ ଜୀବନସମ୍ବନ୍ଧରେ ଆକ୍ଷେପ କରିବାର ବ୍ୟକ୍ତି ବଡ଼ କମ୍ । ତଥାପି ଯେଉଁମାନେ ଥାୟା ଓ ଜନ୍ କ୍ରିଷ୍ଟୋଫର ପଢ଼ିଥିବେ, ସେମାନେ ଦେଖିଥିବେ, ତା'ର ମଧ୍ୟରେ କି ଉଲ୍ଲଙ୍ଘନ ସୁସ୍ୱଳ୍ପ ଅଶ୍ଳୀଳତା, ପାଶବିକ ପ୍ରେମ ଓ ଉପଭୋଗର କି କି ଅନ୍ୟ ବିଷୟ ସ୍ଥାନ ପାଇଛି । ତଥାପି ଆମର ହାମ୍ ବଡ଼ା ନୈତିକମାନେ କହିପାରବେକ ଏହି ଦୁଇକଣ ଅକବି, ଅଶିଳ୍ପୀ ?

କାବ୍ୟର ବିଷୟ ସାହାହେଉ, ସେହି ବିଷୟର ଉଦ୍ଦେଶ୍ୟନ ସଂପ୍ରସାରଣ ଓ ସଂପ୍ରମାଣରେହିଁ ପ୍ରକୃତ କବିତା ଶକ୍ତି । କବିତାର ବିଷୟ 'ସୌବନ୍'ର ଅବ୍ୟାଧି ଭୋଗେଇ ହୋଇପାରେ; ଅରୁଣ ଆଲୋକରେ ସାମାଜିକ କୁପ୍ରଥା ଓ ଅଜ୍ଞାନର ଉଦ୍ଧେଦସାଧନ ହୋଇପାରେ, କୃଷ୍ଣକଳା ହୋଇପାରେ ବା ଚନ୍ଦ୍ରଭାନ୍ଦର ପ୍ରଣୟକାହାଣୀ ହୋଇପାରେ, ତା' ସହିତ ସମାଲୋଚକର ସମ୍ବନ୍ଧ ନାହିଁ, ତାକୁ ଧର ସମାଲୋଚକ କବିତାକୁ 'ବାକେ' ବା 'ଅପାଠ୍ୟ' ଅଖ୍ୟା ଦେଇପାରବେ ନାହିଁ । ଦେଖିବାକୁ ହେବ ଶିଳ୍ପୀର ସୁବିଧାରେ କି କି ସିଲ୍ପସାମଗ୍ରୀ ଉପସ୍ଥିତ ଥିଲା ଏବଂ ସେହି ସାମଗ୍ରୀର ବ୍ୟବହାରରେ କବି କେତେଦୂର ହସ୍ତନୈପୁଣ୍ୟ, କଳାକୁଶଳତା ଦେଖାଇ ପାରୁଅଛନ୍ତି । ଗ୍ରାମି ଏବଂ ଇତାଲର ଶିଳ୍ପୀମାନେ ବଡ଼ ପ୍ରସ୍ତର ଶ୍ରେଣୀର ସାହାଯ୍ୟରେ କୋଣାର୍କମନ୍ଦିର ବା ପାର୍ସିମିତ ନିର୍ମାଣ କରିପାରିନାହାନ୍ତି, ବୋଲି ସେମାନଙ୍କୁ ଶିଳ୍ପୀଶ୍ରେଣୀରୁ ଅନ୍ତରତ କରିବା ଧୀମାନତାର ପରତତ୍ତ୍ୱ ମାତ୍ର ।

ଆତ୍ମମାନେ ପରବର୍ତ୍ତୀ ସଂଖ୍ୟାରେ ଏ ବିଷୟର ସୁନବୀର ଆଲୋଚନା କରିବୁ । ସେଥିରେ ଦେଶୀ ଓ ବିଦେଶୀ କବିମାନଙ୍କ ଲେଖାରୁ ଉଦାହରଣ ଦେଇ ବର୍ତ୍ତମାନ ସମାଲୋଚନାର ବିଷୟଗ୍ରହଣ ଦେଖାଇବାର ଚେଷ୍ଟା କରିବୁ ।

ମାଷ୍ଟରାଣୀ ।

(ଷ୍ଟ୍ର ଗଳ୍ପ)

ଶ୍ରୀ ବୈଷ୍ଣବଚରଣ ଦାସ ।

(ସରସ୍ୱତୀ କହ୍ନୁତ)

ମୋ କଥା ଶୁଣି ଭଲପାଇ ଝିଅଟିଏ ହସିବେ,
 ହସନ୍ତୁ—କିନ୍ତୁ ମୁଁ ଲେଖିବାକୁ ବସିବି, ଲେଖିବି ।
 ସିଏ ସିନା କେତେବେଳେ କେମିତି ସ୍ୱାକୁ ପଢ଼ିବ, ଝିଅଟିଏ
 ହସିବ କି ପଦେ କହୁବ, ନହେଲେ ମୋତେ କାଣେ
 କିଏ ନା ଚିନ୍ତେ କିଏ—ମୋର ସେଥିରେ କି ଲଜ ?
 ଅଉ, ଯେତେବେଳେ ଲଜହରା କଥା ସେତେ-
 ବେଳେ ତ କି ମସ୍ତକଲରେ ମୋର ସବୁ ଲଜସରମ
 କୁ'ଅଡ଼େ ଉରେଇଗଲା, ଅଉ ଅଜ କି ଲଜ । ଯାହା-
 ପାଇଁ ଏତେ କରୁଥିଲି ତାକୁ ପାଇଲି, ଅଉ ଏବେ
 ସଂସାରଯାକ ଜାଣିଲେ ଜାଣନ୍ତୁ ଏହି ରୁଣୁରେ ସବୁ
 କହୁବି ।

ତେମେମାନେ ଯାହା କହୁ, ସେତେବେଳେ ଏକା
 ମୋର ଏତେଅଡ଼କୁ ନଜର ଝିଅଲ ନଥିଲା । ମୁଁ ସିନା
 ଏହିଲଗେ ବୁଝିପାରୁଛି କେତେ ଭଲଜଗତା କଥାଟାଏ
 ମୁଁ କରୁଛି ବୋଲି । ସେତେବେଳେ ମୋର ସେହି ଏକ
 ଚିନ୍ତା—ଜୀବନର ସବୁ ଆଶା, ଆଶଙ୍କା, ସୁଖସର୍ବଗ—
 ସବୁ ସେଇଥିରେ । ଲୋକନିନ୍ଦାକୁ ଅନାଇ ବସିଥିଲେ
 ସବୁ ଯାଇଥାନ୍ତା । ସିନା ! ଥରେମାତ୍ର ଦେଖି ଯାହାକୁ
 ମୁଁ ମୋ ପ୍ରାଣର ପ୍ରାଣ କରି ପକାଇଥିଲି, ସାମାନ୍ୟ ନିନ୍ଦା
 ବା ଲଜପାଇଁ ତାହାରଠାରୁ ନିଜକୁ ଚରଣଛେଲି ହବାକୁ
 ଦେଇଥିଲେ ତେମେମାନେ କ'ଣ ଖୁସୀ ହୋଇଥାନ୍ତୁ ?

କିନ୍ତୁ ମୁଁ ମୂଳରୁ କହୁଁ—ମୋ ବୁଝିସବୁ କି ମୋଟା
 ମୁଁ ଜାଣେନାହିଁ କିନ୍ତୁ ପାଠଶାଳାରେ ମୋ ମନ
 ଲଗେନାହିଁ—ପିଲାଦିନେ ବାପା ଡେର ଚେଷ୍ଟା, ଯତ୍ନକରି
 ମାରଧର କରି ଯାହା ଶିଖାଇଥିଲେ ସେତକରେ ମୋର
 ବିଦ୍ୟା ଲଭି ହବାର କଥା—ସେଇସ୍ୱା ବିହେଲା । ସେକଥା

ମୁଁ ପରେକହୁବି, ଆଗେ ଅଉଗୋଟିଏ କଥା କହିସାରେ
 ବାପାଙ୍କର ଭାଷ ଇଚ୍ଛା ଯେ ଅମେ ଦଭୁଣୀଯାକ ଲେଖିପଢ଼ି
 ଜାଣୁଁ, ଇସ୍ତୁଲରେ ପାଠପଢ଼ି ପାସକରୁଁ । ବୋଉର କିନ୍ତୁ
 ଏଇଥିପାଇଁ ବାପାଙ୍କଉପରେ ସବୁଦିନେ ଭାଷ ଚିତା ।
 ବୋଉ ନିଜେ ଲେଖିପଢ଼ି ଜାଣେନାହିଁ ତା ବାପପର ମତ-
 ସଲରେ । ଗୋସ୍ତୀ କରଣଗ୍ରାମରେ ସେ ବଢ଼ିଚି । ବାପା-
 ଙ୍କର ଢଙ୍କ ଢାଙ୍କ ତାକୁ କେହେଁ ଭଲ ଲଗେନାହିଁ ।
 ଆମର ପାଠପଢ଼ା ବିଷୟରେ ବାପାଙ୍କର ବୋଉର ଭାଷ
 ମନାନ୍ତୁର । ଗଣା ବୋଉକୁ ମାନେନାହିଁ—ସବୁବେଳେ
 ବାପାଙ୍କ 'ସୁଅ' ବୋଲି କହିଦୁଏ । ବାପା ବି ତାକୁ ସୁଅ-
 ପର କରୁଥାନ୍ତା । ମୁଁ ସବୁଦିନେ ବୋଉର ଅନୁଗତ ।

ମାଷ୍ଟରେ ଆସିଗଲେ, ଅଥଚ ଘରେ କେହି ଜାଣନ୍ତୁ-
 ନାହିଁ; ବାପା ବୋଉକୁ ଲୁଚାଇ ତାଙ୍କୁ ଏକାବେଳେକେ
 ଆଣି ଘରେ ଥୋଇଲେ, ତେବେ ଛିଡ଼ିଲେ—ମୁଁ ପାଇ
 ବୋଉକୁ ଖବର ଦେଲି—କହିଲି ମତେ ନାଜମାଉଣ୍ଡ
 ମୁଁ କିପରି ପଢ଼ିବି । ବୋଉତ ଭାଷ ରୁଗିଲା—ମୋତେ
 ଦାଣ୍ଡଅଡ଼କୁ ସିବାକୁ ମନା କରିଦେଲା, ପଢ଼ାଘରୁ ମୋ
 ଦେହପକ ସିଲଟି ପେନସିଲ ନେଇ ଆସିବାକୁ ସାଙ୍ଗେ
 'ନବା'କୁ ପଠାଇଦେଲା । ମାଷ୍ଟରକୁ ମୁଁ ସେଇଯା ଦେଖି-
 ଥିଲି, ସେଇ ଯେଉଁଦିନ ପ୍ରଥମେ ସେ ଆସିଲେ କିନ୍ତୁ ସେଇ
 ଥରକରେ—ଅଧକ କ'ଣ କହିବ—ସେହିଦିନ ତାଙ୍କୁ
 ଅଉ ନଦେଖିଲେ ମଧ୍ୟ ତାଙ୍କ ମୁହଁଟି ତାଙ୍କ ଛବିଟି
 ସବୁବେଳେ ମୋ ଆଖିଆଗରେ ନାଚିଲା । ତାଙ୍କ ଆଗରେ
 ହବାକୁ ତାଙ୍କଠାରୁ ପଢ଼ିବାକୁ ମୋର ଏତେ
 ଲଜ କାହିଁକି କି ଅଉ ! ସେଇଥିପୋଗେ ।

ମାଷ୍ଟରେ ଆସିବାର ୮୮୦ ଦିନ ପରର କଥା ।
 ସେଦିନ ରବିବାର ହୋଇଥାଏ । ବାପା ଖାଇସାରି

ଝଟଉପରେ ଖୋଲ ଖବରକାଗଜ ଦେଖୁଥାନ୍ତି । ମୁଁ କ'ଣ ଗୋଟାଏ ତାମରେ ସେ ସରକୁ ଅସିବାକୁ ବାପା ମୋତେ କହିଲେ “ଧର ! ଶୁଣିଯା” ମାସେ ଦୁଇମାସ ହେଲା ମୁଁ ବାପାଙ୍କ ଅଗରେ ହୋଇଯାଉ-ନାହିଁ, ବୋଉର କଥା ହୁକୁମ । ବାପା କିନ୍ତୁ ମୋତେ ଯେତେବେଳେ ପାସ ସେତେବେଳେ କୋରକର ପାଖକୁ ଡାକନ୍ତି—କେତେ କଥା ପଚାରନ୍ତି, ମୁଁ କୌଣସିମତେ ତାଙ୍କୁ ଏଡ଼ାଦେଇ ପାରେନାହିଁ । ଅତି ମଧ୍ୟ ତାଙ୍କ ଡାକରେ କତିକି ଅସି ଖଟବ'ତା ଧର ଗୋଡ଼ ପାଖରେ ଛୁଡ଼ାହୋଇ ରହିଲ । ବାପା କହିଲେ “ହଇଲେ ମା ! ତୁ ତ ମାଷ୍ଟରପାଠରେ ପଢ଼ିଲନାହିଁ, ଫେରେ କ'ଣ ହବ ? ଯାହା ବା ଟିକିଏ ପଢ଼ାପଢ଼ି କରୁଥିଲୁ ଲେଖୁଥିଲୁ ତାହା ବି ଛଡ଼ାଲୁ—ମୋ ଅଗରେ ହରୁନାହିଁ—ହାତ ଲେଖାଟା ରଲା ଠକ୍ ହୋଇଥାନ୍ତା, ଅଉ କିଛି ନହେଲାକାହିଁ—ଅଜଠଇଁ କାଗଜରେ ହସ୍ତାକ୍ଷର ଲେଖି ମୋତେ ପ୍ରତିଦିନ ଦେଖାଇବୁ ବୁଝିଲୁ ?” ମୁଁ ବଲ ପଢ଼ି ପାରୁଥିଲି—ହାତଲେଖା ବି ପଢ଼ି ଯିବି—କିନ୍ତୁ ନିଜେ ଦିଅନ୍ତର ଲେଖିବା ମୋ ଦେହା ହେଲାକାହିଁ । ମୁଁ ବୋଉକୁ ଉଗବତ ରମାୟଣ ପଢ଼ି ଶୁଣାଏ, କିନ୍ତୁ ଗୋଟାଏ ହସାବ ଲେଖିବାକୁ ହେଲେ ବି ବନାରକୁ ଗୋଟାଏ ତାଲିକା ଯଠାଇବାକୁ ହେଲେ ବୋଉକୁ ବାଣୀକୁ ଖୋସାମତ କରିବାକୁ ପଡ଼େ । ମୁଁ ଖୁସିହୋଇ ବୋଉ ବୋଲି କହି ବାହାର ଯାଉଥିଲି—ଏତିକିବେଳେ ବୋଉ ସେ ସରୁ ଅସି କହିଲା “କି ହୋ, ମୋ ଝିଅକୁ ତେମେ କାହିଁକି କ'ଣ କହୁତ କି ?” ବାପା କହିଲେ “ତମ ଝିଅ ମୁଁ ଶୁ ତେମେ ଖାଇଲେ ଖା, ମୋ ଝିଅପାଇଁ ମୋ ମୁଁ ଶୁ ସୁରୁଉତ । ତେମେତ ମାଇପିଲେକ, ସେକଥା କୁଅଡ଼ୁ ଜାଣିବ” । ବୋଉ କହିଲା “ଓଃ ପ.ଠ ନପଢ଼ିଲେ ମୋ ଝିଅ କ'ଣ ବାଞ୍ଛୁ ରହିବ ? ସ୍ତ୍ରୀ ତେମେ କୋଉ ମୁହିଁରେ ମତେ କହମ !” ସ୍ତ୍ରୀ କହି ବୋଉ ମୋଅଡ଼କୁ ସଗଢ଼ରେ ବୁଝିଲା । ମୁଁ କାତରେ ବାହାରିଯିବାକୁ ବସିଲି । ବାପା ବୋଉଙ୍କର ଏହିପରି ସବୁଦିନେ ବଢ଼ାବଢ଼ି ହୁଏ । ବୋଉ କଥାରେ ବାପା ପ୍ରଥମେ ଚିତ୍ତନ୍ତୁ । ପୁଣି ବହୁସଦା ହେଇଯାଏ । ସେହିପରି ବାପାଙ୍କର ଜନ୍ମ ଯେଉଁ ଥରେ ସେ

ତାହା କରୁଥାନ୍ତୁ, ବୋଉ ପାଟିକୁ ଶୁଣି କଲେ କାନ୍ଦିଲେ କାଟି-ଲେ ବି ଶୁଣନ୍ତୁନାହିଁ—ବୋଉ କାନ୍ଦି କାଟି ରହେ, ଫେରେ ବିହସଦା ହୋଇଗଲେ ଯାଏ । ମୁଁ ଅଜ୍ଞ ବେଶ ରୁଝିବାରୁ ବି ବାପା ବୋଉ ଦୁଇଜଣଙ୍କର ଭିତରେ ଭିତରେ ବେଶ୍ ବଲ ପଡ଼େ ।

ମୁଁ ସେ ସବୁ ବାହାରିଯାଇଁ ଯାଉଁ ଶୁଣିଲି—ବୋଉ କହୁଛି “ହଇ ହେ, ଝିଅଟା ମୋର ବ'ମାସ ହେଲା ବଢ଼ିଲଣି, ତେମେ ତା'ପାଇଁ ବରସର ଖୋଜନ୍ତୁ, ଗଣଣା ଅଳଙ୍କାର ଗଢ଼ାନ୍ତୁ କି, ଅଉ ଅଉ ସବୁକଥା କରନ୍ତୁ । କ'ଣ ତେମେ ଗୋଟିଏ ମାଷ୍ଟରଟିଏ ଅଣି ଥୋଇଦେଇ ନିଶ୍ଚିନ୍ତ ହେଇଗଲ”—ମୁଁ ତରବର ହେଇ ପଲାଇଗଲି । ବାପା ବୋଉଙ୍କର ଅଉ କ'ଣ କଥା ହେଲା ମୁଁ ଅଉ ଶୁଣିପାରୁନାହିଁ । ଯାହା ଶୁଣିଲ ସେଥିରୁ ଅବଶ୍ୟ ଜାଣିଲି ସେ ମୋପାଇଁ ବର ଖୋଜାପଡ଼ିଲଣି—ମୁଁ ମନେ ମନେ ଭାବିଲି ଏତେ ଖୋଜାଲେଡ଼ା କାହିଁକି—ବାପାତ ବର ଅଣି ସାରିଲେଣି—ସେ ସିନା ବାଣୀର ମାଷ୍ଟର—ମୋରତ ମାଷ୍ଟର ନୁହନ୍ତି ! !

ବାଣୀ ସବୁଦିନେ ମୋ ପାଖରେ ଭାସୁ ଫୁଟୁଥାଏ—ଅଜ୍ଞ ସ୍ତ୍ରୀ ପଢ଼ିଲି, ବାଲି ତା ପଢ଼ିଲି—ମାଷ୍ଟର ସ୍ତ୍ରୀ କହିଲେ ତା କହିଲେ—ମୁଁ ଚୁପ୍‌ହେଇ ସବୁ ଶୁଣେ । ଅପ୍ରହରେ ଶୁଣେ । ପ୍ରତିଦିନ ତାର୍‌ମୋର ମାଷ୍ଟରଙ୍କ କଥା ହୁଏ । ମୋ ମନ କଥା ମୋ ମନରେ ଥାଏ । କିନେ ବାଣୀକୁ ପଢ଼ିଲି ମାଷ୍ଟର ମୋ କଥା କିଛି କହନ୍ତୁ କି ନାହିଁ—ବାଣୀ କହିଲା ହିଁ ସେ ନିତି ପଚାରନ୍ତି । ଅଜ୍ଞ ସକାଳେ କହୁଛନ୍ତି ମୋପାଇଁ କ'ଣ ବହୁ ଅଣିଦେବେ ମୁଁ ପଢ଼ିବି । ତହିଁ ଅର୍ଦ୍ଧଦିନ ବାଣୀ ଦିଶନ୍ତୁ ବହୁ ଅଣି ମୋତେ ଦେଲା—କହିଲା ମାଷ୍ଟର ଦେଇଗନ୍ତୁ । ଖଣ୍ଡେ “ଉଜ୍ଜଳ-କାହାଣୀ” ଅଉଖଣ୍ଡେ “ଲକ୍ଷମୀ” । ମୁଁ ଦୁଇଦିନରେ ତାକୁ ଶେଷ କରିଦେଲି । ବାଣୀ କହିଥାଏ ପଢ଼ିସାରିଲେ କେମିତିନା ଲାଗିଲା କହିବାକୁହେବ—ମାଷ୍ଟର କହିଗନ୍ତି । ବହୁ ଯାହା ଲାଗୁ କି ନଲାଗୁ ମାଷ୍ଟର ଦେଇଗନ୍ତୁ ବୋଲି ମୋତେତ ଭାବି ରଲ ଲାଗିଲା—ଉଲ ଛଡ଼ା ମମ ଲାଗନ୍ତା କପର ! ତଥାପି ମୁଁ ବାଣୀକୁ କହିଲି—“ହିଁ—ଲାଗିଲା ଏକରକମ !”

ଅଉଦକେ ଦାଣା ଗୋଟାଏ ବନ୍ଧା ଖାତା ହାତରେ ନେଇ ଆସି ପହଞ୍ଚିଲା—ସେଥିରେ ସୁନ୍ଦର ହାତ ଅମ୍ବରରେ ଅନେକ ‘ଗୀତ’ ଲେଖା ହୋଇଥାଏ । ମୋତେ କହିଲା ପଡ଼ ? ମୁଁ ପ଼ିଲି—ଭର ରଲଲଗିଲି । ଦାଣା ଗବରେ ଫୁଲିଉଠି କହିଲା “ମାଷ୍ଟରେ ନିଜେ ମୁଁକୁ ଲେଖିବନ୍ତୁ—ତୁ ଭଗ୍ନରୁ ପସ ବେଲ, ଅଉ କେଉଁଠୁ ଭଗ୍ନର ପକେଇବନ୍ତି ! ବଡ଼ ମାଷ୍ଟରଙ୍କର କେତେ ଖାତା ରମିତ—ଅଛି ସେ କେତେ ଗପ, ପଦ୍ୟ, ଗୀତ ସବୁ ଲେଖନ୍ତି ଜାଣ ? ମାଷ୍ଟରେ ଜଣେ କବି ! କାଗଜରେ ତାଙ୍କ ନେଖା ସବୁ ଛପା ହୁଏଟି !” ମୁଁ ଟିକିଏ ଥଟା ସ୍ଵରରେ କହିଲି “ସତେ ? ମାଷ୍ଟରେ ତା ହେଲେ ବହୁ ନେଖନ୍ତି” ! ବୋଉ ସ୍ୟାନ୍ତେ କ’ଣ କରୁ କରୁ ଛିଡ଼ାହେଇ ଆମ କଥ ବାଉଁଶ ଶୁଣୁଥିଲା, ଅମକୁ ଜଣା ନାହିଁ । ଦାଣା ଯେମିତି ଅତି ଆଗ୍ରହରେ କହିବ “ଅଉ କଣ ? ମାଷ୍ଟରଙ୍କ ପର ଆଉ କିଏ ଅଛି” ! ସେମିତି ବୋଉ କହିଲା “କଲେ ଦାଣା, ମାଷ୍ଟରଙ୍କୁ ସରଗରେ ନେଇଛ ଥୋଇଲୁଣି ଲେ—ତାକୁଇ ତୁଇ ବାହାହୁ କଲେ” ? ବୋଉ ଦାଣାକୁ ବାହାହବା କଥା କହି ସବୁବେଳେ ଚିତ୍ରାଏ, କାରଣ, ଦାଣା ସବୁବେଳେ ଜଣାଇହୁଏ ଯେ ସେ ପୁଅଟେ, ବିଅ ନୁହେ, ପୁଣି ବାପାଙ୍କ ପୁଅ ! ଦାଣା ବୋଉ କଥାରେ ଶ୍ଵର ଖୋହୋଇ କହିଲା—କି—“ମୁଁ କାହିଁକି ବାହାହେବ —ତୋର ବିଅ ବାହାହବ ମାଷ୍ଟରଙ୍କୁ” (ଅର୍ଥାତ୍ ମୁଁ !)

ସେଥର ସରସ୍ଵତୀ-ପୁଲକୁ ଦାଣାର ଠାକୁରପୁଲ ହେଲେ ଦାଣୁରେ, କାରଣ—ଦାଣା ପୁଅଟେ—ମୋର ପୁତ୍ରା ହେଲ ଭକରେ ମୁଁ ତ ବିଅଟେ ! ମୁଁ ନିଜେ ମୋ ଠାକୁରପାଇଁ ଭୋଗରୁ ଠିକ୍ କରି ଅନେକ ରକମ ଜଳଣିଆ ଡିଆର କରି ବାପାଙ୍କୁ, ଦାଣାକୁ, ମାଷ୍ଟରଙ୍କୁ ସମସ୍ତଙ୍କ ନିମନ୍ତେ କଲି । ଲୋକଙ୍କୁ ଖୁଆଇବା ମୋର ଗୋଟାଏ ଝୁଙ୍କ ସବୁଦିନେ । ବାପାଙ୍କର ଆଉ କେଉଁଠି ନିମନ୍ତେ ଥାଏ ବୋଲି ସେ ବନ୍ଧଳ ଖାଇ ଚାଲିଗଲେ । ମୁଁ ମାଷ୍ଟରଙ୍କୁ ଅନାଇ ବସିଥାଏ—ସେ ତାଙ୍କ କଲେଜରୁ ଏତେବେଳା-ଯାଏ ଆସି ନଥାନ୍ତି । ଠିକ୍ ସନ୍ଧ୍ୟାବେଳେ ଦାଣା ଆସି କହିଲା “ମାଷ୍ଟରେ ଆସିଲେଣି, ପୁଣି ଏହିଲଗେ ବାହାର ସିବେ ଷ୍ଟେସନକୁ ଟିକା ଗାଡ଼ରେ ମହାପ୍ରମାଦ ଆସିବ

ପୁରୁ ଅଣିବାକୁ” ମୁଁ କହିଲି “ତୁ ଯା ଚଞ୍ଚଳ ତାଙ୍କୁ ଡାକିଆଣେ” ଦାଣା ଡାକିବାକୁ ଗଲ, ମୁଁ ଜାଗା କର ପାଣି ଥୋଇଦେଇ ଥାଳି ସଜାଇବାକୁ ଲାଗିଲି । କିଛିକ୍ଷଣ ପରେ ଦାଣା ଆସି କହିଲା “ମାଷ୍ଟରେ ଆସିଲେ ନାହିଁ” ବୋଲି, ସେ କହିଲେ “ଯା ଦେଇକି କହିବୁ, ମୁଁ ଜାଣୁନା ସରସ୍ଵତୀଙ୍କୁ ପୂଜା କଲେ, ମାଟି ସରସ୍ଵତୀ ଭୋଗ ପାଇବି-ନାହିଁ ।” ସୁା କହି ଦାଣା ହସିଲା । ମୋର ଏତେ ଅଣା ବ୍ୟର୍ଥ ହୋଇଗଲା ବୋଲି ମୋ ମନ ଚୁନା ହୋଇଗଲା । ମୁଁ ଗୁମ୍ ହୋଇ ବସିଗଲି—ଅଉ କିଛି କହିଲି ନାହିଁ । ଦାଣା ପୁଣି ହସି ହସି କହିଲା “କଣ କହୁରୁ କହ ମୁଁ ପୁଣି ମାଷ୍ଟରଙ୍କୁ ଯାଇଁ କହିବି ଯେ !” ମୁଁ ହଠାତ୍ କହି-ପକାଇଲି “କହିବୁ ପା ଜାଣିନା ସରସ୍ଵତୀ ଏଇଠି ଅଛନ୍ତି !” ଦାଣା ହସି ଚାଲିଗଲା । କିଛିକ୍ଷଣ ପରେ ମାଷ୍ଟରଙ୍କୁ ସାଙ୍ଗରେ ନେଇ ଆସି ପହଞ୍ଚିଲା । ମୁଁ ସେ କଥାଟି କହି-ପକାଇ ମନେ ମନେ ବଡ଼ ଲଜିତ ହୋଇ ପଡ଼ିଥିଲି । ସେମାନଙ୍କୁ ଆସିବାର ଦେଖି ଚଞ୍ଚଳ ସରଭତରେ ପଶିଯାଇ ଦୁଆର ଅଭିଯାଇ ତଥାପି ଦୁଆର ଫାଙ୍କରେ ମାଷ୍ଟରଙ୍କୁ ଦେଖିବାକୁ ଲାଗିଲି । ଅହା କି ବିଦ୍ୟ ସୁନ୍ଦର ବେହେରା ! ପୁଣି ଭାଷା ଗୋଟାଏ ଖୁସୀ ହେଲପର ତାଙ୍କ ସୁନ୍ଦର ମହୁଟି ଉଜ୍ଜ୍ଵଳ ବସୁଥାଏ । ଦାଣା ଦୁଆରଟାକୁ ଠିଆ ମେଲ କରିଦେଇ ମୋ ଆଗରେ ଛିଡ଼ାହେଲା । ମୁଁ କହିଲି “କିଲୋ, ତାଙ୍କୁ ବସା, ହାତ ଧୋଇବାକୁ ପାଣି ଦେ—ମୁଁ ସବୁ ଠିକ୍ କରି ଦଉଡ଼ି ।” ଦାଣା ଯାଇ ତାଙ୍କୁ ବସାଇଲା । ସେ ବସି ଦାଣା ହାତଧର ତାକୁ ପାଖରେ ବସାଇଲେ, ମୁଁ ଯୁକ୍ତେ ଥାଳି ସଜାଇ ସାର ବସିଥାଏ । ଦାଣାକୁ ମନେ ଡେର ଗାଳିଦେଲି—ଦୁଆର ଫାଙ୍କରୁ ତାକୁ ଠାଉରାକୁ ସେ ଉଠି ଲାଗିବେଳକୁ ମାଷ୍ଟରେ ତାକୁ ଧର ପୁଣି ବସାଇଲେ—କହିଲେ “ସିଏ ନିମନ୍ତେ କରବ ସିଏ ଖାଇବାକୁ ଦବ କି ପରଶିବ ନା ! ତୁ କାହିଁକି ଉଠୁ ।” ମୁଁ ଏବେ ମହା ଅଭ୍ୟାସରେ ପଡ଼ିଲି । ତଥାପି କି ଗୋଟାଏ ସୁଖର ବଳରେ ନିଜେ ନେଇ ଥାଳି ଥୋଇ ଆସିବାକୁ ମନସ୍ତ କଲି । ଦିବ ମ ଶ୍ରୁ ବେଶ୍ ରଲକର ଲୁଗାରେ ଡାକିହୋଇ ଧୀରେ ଯାଇଁ ଥାଳିଟା ସତକୁସଳ ମାଷ୍ଟରଙ୍କ ଆଗରେ ଥୋଇଦେଇ ଚଞ୍ଚଳ

ହିତାହେଲ ପଡ଼ଲ । ଏତକବେଳେ ମାଷ୍ଟର ଗଣାଅଡ଼କୁ ଚାହିଁ ପଚାରିଲେ “ଜଅନ୍ତା ସରସ୍ୱତୀ କାହାନ୍ତି କିଲେ ଗଣା ?” ଗଣା ହସି ମୋରଅଡ଼କୁ ଅଙ୍ଗୁଳ ଦେଖାଇ କହିଲା “ଏଇପରି !” ମାଷ୍ଟର ମୋ ଅଡ଼କୁ ଅପେକ୍ଷାକୃତ ଅଧି ଟେକି ଚାହିଁଲେ—ସାଙ୍ଗେ ସୁଖି ତଳକୁ ଚାହିଁ ଦେଲେ । ମୁଁ ବି ଗୋଡ଼ାଠାରୁ ମୁଣ୍ଡପାଏ ଥରୁ ଡାକ ଲୁହାପାଟଳ ମୁହଁଟି ପ୍ରଭା ଅପେକ୍ଷା ଅନାଲ ତାଙ୍କର ପାଦଅଡ଼କୁ ଚାହିଁ ସେହିଠାରେ ସେହିପରି ଛଡ଼ାହୋଇ ରହିଲି । ମୋର ଯେପରି ଚେତା ଉଡ଼ଗଲା, ହଠାତ୍ ସମାଜ ବୋଉପାଟି ଶୁଣି ମୋର ଚେତା ବସିଲା ମୁଁ ଧଉଁସି ଉଠିଲି ହୋଇ ସେଠାରୁ ପଳାଇଅସି କବାଟକୋଣରେ ପଶିଗଲି । ମାଷ୍ଟରଙ୍କର ମଧ୍ୟ ଜ୍ଞାନ ହେଲା କ’ଣ, ସେ ସାଙ୍ଗେ ସାଙ୍ଗେ ଖାଇବା ଆରମ୍ଭ କରିଦେଲେ ।

× × × ×

ସେହିଦିନଠାରୁ ମାଷ୍ଟର ବସାସୁଦ୍ଧି ମୋର ଧ୍ୟାନ ହେଲେ । ଲୁଗା ଚୋରରେ ଫଳ କ’ଣ—ପ୍ରକୃତରେ ସେହିଦିନ ମୁଁ ମହିଗଲି ! ତା ଦୁଇ ଭଗଦାନ ପରେ ଗଣା ଦିନେ ଖଣ୍ଡେ ନୂଆ ବହୁ ଅଧି ମୋତେ ଦେଲା ଓ କହିଲା “ମାଷ୍ଟର କହିଲେ, ତାଙ୍କର କେତେ କଥା ଏ ବହି ବସନ୍ତରେ ତତେ ପଢ଼ିବାର ଅଛି, ତୁ ପଢ଼ିସାରେ ? ସେ ପ୍ରଶ୍ନ ଲେଖିକର ଦେବେ ତୁ ତାର ଉତ୍ତର ଦରୁ ।” ମୁଁ କିଛି କହିଲି ନାହିଁ, ଭାରି—ବହୁ ବସନ୍ତରେ କି ପ୍ରଶ୍ନ ? ନାହିଁ ଅଉ କିଛି—ଗଣା କହିଲା “ମାଷ୍ଟରଙ୍କୁ କ’ଣ କହିବି କହୁନାହିଁ ?” ମୁଁ ଅନମନରେ କହିଲି “କହିବୁ—ଦେବେ ।”

ତହିଁ ଆରବିନ ଗଣା ଖଣ୍ଡେ ଲଫାଫା ତା ଲୁଗା ଭିତରୁ କାଢ଼ି ମୋ ହାତରେ ଦେଲା । ମୁଁ ତାକୁ ଚିତ୍ତ କରି କାହିଁକି କିକାଣି ଲୁଗାଭିତରେ ଲୁଗାଦେଇ ଅନାଥାଡ଼କୁ ଚାହିଁଲି । କମ୍ପଳ ହସ୍ତରେ ଲଫାଫା ଚିର ଦେଖିଲି ଯାହା ଅଖାକରଥିଲା, ଯାହା ରସୁ କରଥିଲା ଇସ୍ତେ ସେଇସୁ ।

ସେ ଦିନସାରା ମୋତେ ସପନପରି ଲାଗିଲା । ହଜାରେ ଥର ସେ ଚିଠିଖଣ୍ଡ ପଢ଼ିଲି । ହଜାରେ ରକମରେ ତାକୁ

ରଖିଲି, ଦେଖିଲି, ଥୋଇଲି । ହଠାତ୍ ଗଣା ଆସି କହିଲା “ଦେଲ ! ଉତ୍ତର ଦେ ?” ମୁଁ ମହାବିପଦରେ ପଡ଼ିଲି, କି ଉତ୍ତର ଦେବି ! ମୋ ଉତ୍ତର ଗବାନ କାଣ୍ଡ ଦେବି ବା କପରି ! ମୁଁତେ ଲେଖିକାଣେନାହିଁ ! କହିଲି “କାଲ ଦେବି ଯା !” କାଲି ଆସିଲୁ, ପୁଣି ଯିବାକୁ ବସିଲି କିମ୍ତ ମୋତେ ଆଉ ଉପାୟ ମିଳିଲାନାହିଁ । ଗଣା କହିଲା “ଦେଲ ମୋତେ ବତେଇ ଦେ, ମୁଁ ନେଖିଦେବି ।” ଏଥିରେ ମୋତେ ଭାସି ଅଥୁଆ ଲାଗିଲା । ମୁଁ ଗୋଟିଏ ବତେଇବି, ଅଭିକଣେ ଲେଖିବି ! ପୁଣି ଗଣା କହିଲା “ଦେଲ ନ ହେଲେ ମୋତେ ସେ ପ୍ରଶ୍ନ ଦେଖା, ମୁଁ ଉତ୍ତର ଲେଖି ଦଉଚି । ତୁ ପଢ଼ିକରି ହେଲ ନ ହେଲ କହିଲେ ଯାଇଁ ଦବା !” ଗଣା ବରମୁଁର ସଦୟ ଭାବ ଲକ୍ଷକରବାର ଅସ୍ତ୍ରା ମୋର ସେତେବେଳେ ନ ଥାଏ । ତଥାପି ତା ପ୍ରତି ଗୋଟାଏ ନିର୍ଦ୍ଦରତା ମୋ ମନରେ ଆସିବାକୁ ମୁଁ ଆସିବୁଣି ଚିଠିଖଣ୍ଡ ତା ପାଖକୁ ଫୋପାଡ଼ିଦେଲି । ସେ ତାକୁ ଥରେ, ଦୁଇଥର, ତିନିଥର ଏକମନରେ ପଢ଼ିଲା ପଢ଼ିସାର କହିଲା ଏଇ କଥାତ ! ହୁଇ ମୁଁ ନେଖି ଦଉଚି, ତୋ ମନକୁ ନ ଆସିଲେ ପଛକେ ଚିର ପକେଇରୁ ।

ଗଣା ଯେପରି ଭାବରେ ଯାହା ଲେଖିଗଲା ତାକୁ ପଢ଼ି ମୁଁ ମର୍ମେ ଅନୁଭବ କରିପାରିଲି ଯେ ସବୁ ଠିକ୍ ଲେଖିଛି, ଅଉ ମୁଁ କେଉଁ ଏସଂଭବରେ ମନକଥା ବନେଇ-ଲେଖିପାରି ନ ଥାନ୍ତି ! ଗଣା ସେ ଚିଠିଖଣ୍ଡ ନେଇ ବାହାରିଗଲା ।

ତା’ ପରେ କ୍ରମେ ମାଷ୍ଟର କଟିଗଲା । ତାଙ୍କର ଚିଠି ଆସେ—ଗଣା ଆଣେ । ଦୁହେଁ ଯତ୍ନ; ଗଣା ପୁଣି ତା’ର ଉତ୍ତର ଲେଖେ; ମୁଁ କେଉଁଠି କେତେବେଳେ ଟିକିଏ ବଦଳାଇବାକୁ କହେଁ ବା ଅଧକ ଲେଖିବାକୁ ବତାଏ; ନହେଲେ ଗଣା ଯାହା ଲେଖେ ସେଇସୁ ମୋର ଉତ୍ତରସ୍ୱରୂପ ମାଷ୍ଟରଙ୍କ ପାଖକୁ ଯାଏ ।

ମୁଁ ମୋ ଦୁଦୟୁକ୍ତି ସମ୍ପୂର୍ଣ୍ଣ ଦେଇ ପକାଇ ସୁସ୍ଥରେ ଗଣାହାସି ଚାହିଁଲି ହେଉଥାଏ କିମ୍ତ ପ୍ରକୃତ ପୁସ୍ତକ ଦେଖାଇ ମୋତେ ଯେତେ ବିପଦ ଆପଦ ଅଥୁଆ ଅପନଟରୁ ରକାକର ଯାଇଥାଏ, ସେଇ ଗଣା । ଏହିପରି ସମସ୍ତରେ ମାଷ୍ଟରଙ୍କର ପଡ଼ିଲା ଗ୍ରୀଷ୍ମକୃଷି—ଆଗରୁ କଥାଥିଲା ଗ୍ରୀଷ୍ମ-

ହୁଟିରେ ମଝରେ ପ୍ରାମକୁ ଯିବେନାହିଁ । ଦିନେ ଦାଣୀଆସି ହସି ଯି
ମୋତେ କହିଲୁ, ଦେଇ ! ମାଷ୍ଟରେ ଗାଁଆଳୁ ବାହାରଲେଖି
ଲେ । ମୁଁ ଅର୍ଥେଣ ହୋଇ କହିଲି—‘କି’, ସେହିପରି ହସି ଯି
ଦାଣୀ କହିଲୁ “ତାଙ୍କର ପର ବାହାଂସର” । ମୁଁ ମୋ ମନର
ଚଞ୍ଚଳତା ଲୁଚାଇ କଥା ଛଳରେ ପଚାରିଲି “କହଁଠି” ?
ଏଇଠି—ଆଉ କହଁଠି ? ଏହାକହି ଦାଣୀ ମୋ ପ୍ରାଣର
ରତ୍ନଣୀ ଆଖି ଯୋଡ଼କ ତାର ଛଳ କର ଧାଇଁ ଅସି ମୋ
ବେକରେ ତାର ବଳଷ୍ଟ ବାବୁଯୋଡ଼କ ପକାଇଦେଇ
ହସି କାମ ମୋତେ ଅସି କର ପକାଇଲ ।

ମୁଁ ଜାଣେ ସବୁ ବନବସ୍ତୁ ସେଇ ଦାଣୀ କହିଥିଲୁ ।
ବାପାଙ୍କୁ କହିବାଠାରୁ ବୋଉକୁ ମନେଇବା ପର୍ଯ୍ୟନ୍ତ ସବୁ
ଦାଣୀର କାମ । ତା ଦେଖି ଅର୍ଥ ଏ ଜୀବନରେ ଶୁଣି ପାରିବି-
ନାହିଁ ।

ଝିଅ ହେଇ ସିନା ଜନ୍ମ ହେଇଥିଲୁ, ନ ହେଲେ
ତାଠେଇଁ ଡିନିଟା ପୁରୁଷର ଦୁକି—ସେ ପ୍ରକୃତରେ
ବାପାଙ୍କ ପୁଅ—ସେଇ ମୋ ପ୍ରାଣର ରତ୍ନଣୀ ଦାଣୀ ।

ସେହି ବନଠୁଁ ଦାଣୀ ମୋତେ ମାଷ୍ଟରାଣୀବୋଲି ଡାକେ

ଶିକ୍ଷୟିତ୍ରୀ ବାଳକାମାନଙ୍କ ସଦାଗୁରୁ ଶିକ୍ଷା ଦେଉଥିଲେ ।
ଶିକ୍ଷୟିତ୍ରୀ—ପର ପଦାର୍ଥ ଚୋର କରବା ପାପ ।
ମୁଁ ସେବେ ପରର ପକେଟରେ ହାତ ପୁରୁଏ ତେବେ ମୁଁ
କ’ଣ ?

ଛଦା—ତା’ର ସ୍ତ୍ରୀ ।

ଜଣେ ବଦୁଲେକ, ଅତି କୃପଣ ସେ । ଦିନେ
ତାଙ୍କର ଖଣ୍ଡେ ଗାମୁଛା ହଜିଗଲା । କୃପଣ ଭାବେ, ଗାମୁଛା
ଖଣ୍ଡ ହଜିବାରେ ମୋର ଯେ ଶକ୍ତ ହେଲୁ, ତାକୁ କୋଉ
ବାଟରେ ପୁଣି କରାବ ! ଭାବି ଠିକ୍ କଲୁ, ମାସକୁ
ଦୁଇଥର ମୁଁ ଯେ ଶୋର ହେଉଛି ସେଥିରେତ ମୋର
ଦୁଇଥଣା ଅକାରଣରେ ବଞ୍ଚାଗୁ ନଉଡ଼ି । ଯଦି ଗୁଣିମସ
କୋର ନହୁଏ ତେବେ ଗାମୁଛା ଦାମ ଅକ୍ଳେଶରେ
ଉଠିଲୁ ! ଏହା ବିଗୁର କୃପଣ ଦାଢ଼ି ପ୍ରତିଦେଲୁ ।

ସେହି କୃପଣର ଜଣେ ଗୁକର ମୁନିବ’ର ଏ ଦାଢ଼ି
ଛଡ଼ତା ରହସ୍ୟଟି ଜାଣିଥାଏ । ଦିନେ ଜଣେ ବୁଢ଼ା ବଦୁ-
ଲେକ ସେ କୃପଣ ସରେ ଅତିଥି ହେଲେ । ତାଙ୍କର
ଦାଢ଼ି ଛଡ଼ଯାଏ ଲମ୍ବ । ଖାଇ ପିଇ ସାର ଗୁକରଟି ବୁଢ଼ାଙ୍କ
ଗୋଡ଼ ପସି ଦଉ ଦଉ ପଚାରିଲୁ, ଆଜ୍ଞା ଅପଣ କ’ଣ
ଧକେଇଛନ୍ତି କି ?

ବୁଢ଼ା ଅର୍ଥେଣ ହୋଇ କହିଲେ, ନାହିଁ—କାହିଁକି ?

ଗୁକର କହିଲୁ; ଆଜ୍ଞା ମତେ ଆଉ ଲୁଚେଇବେ
କ’ଣ ? ଅପଣ ନିଶ୍ଚୟ ସାଲ ଦୋସାଲ କିଛି ହଜେଇଛନ୍ତି;
ନଇଲେ ଅମ ବାବୁତ ଗାମୁଛା ଖଣ୍ଡେ ହଜାଇ ଧି ଅଧିକ
ଦାଢ଼ି ଛଡ଼ଲେଖି, ଅପଣ ଯେ ଦେହହାତ ଲମ୍ବ ଦାଢ଼ି
ବଢ଼େଇଛନ୍ତି, ସାଲ ଦୋସାଲପର ଦାମିକା ତକ ନ
ହଜେଇ ଥିଲେ, ଅପଣଙ୍କର ଏ ଦାଣୀ ହୁଅନ୍ତା କାହିଁକି ?
ବୁଢ଼ା ବଦୁଲୋକତ ଏକଥା ଶୁଣି ଅବାକ୍ !

ଖୁଦ ଝଡ଼ ବର୍ଷା ହେଉଛି । ଜଣେ ଗୁହସ୍ତ ବାତରେ
ଗୁରୁ ପଶିଛି । ଗୁରୁ ବାତରୁ ମୁକ୍ତା ଉପାତ କାନରେ
ବାନ୍ଧୁଛି । ସରବାଲା ଜାଣିପାର ଅସି ପଚାରିଲୁ—

ବାତରେ କିଏ ସେ ?

ଗୁରୁ—ଜଣେ ବାଟୋଇ

ଏ—ବାତରେ କାହିଁକି ପଶିବୁ ?

ଗୁ—ଆଜ୍ଞା, ପବନ ଏଠିକି ଖଞ୍ଜେଇ ଅଶିବି ।

ଏ—ମୁକ୍ତା ଉପାତକୁ କାହିଁକି ?

ଗୁ—ଆଜ୍ଞା, ପ୍ରାଣ ବିକଳରେ ଯୋଉଟିକି ଧରୁଛି,
ସେଟି ଉପୁଡ଼ି ଯାଉଛି ।

ଏ—ମୁକ୍ତା କାନରେ ପୁରେଇଲୁ କାହିଁକି ?

ଗୁ—ଆଜ୍ଞା ! ସେଇଗୋଟାକ ଖାଇ ଭୁଲ ହେଇ ଯାଇଛି ।



ଉପେମାନେ ସବୁ ରସିକରେ ମାନ୍ୟତା ପାଏ ଶିକ୍ଷକ — ଅମର
 ସ୍ୱର୍ଗଟା' ଗୋଲ, ସେ ସ୍ୱର୍ଗକୁ ଗୁରୁପାତରେ ବୁଲୁଛି ଏମିତି କେତେ-
 କଥା । କିନ୍ତୁ ସ୍ୱର୍ଗ ନଷ୍ଟରେ ବଠା କଥା ସବୁ ଉପେ ଜାଣେ । ଅମର
 ଏ ପୃଥିବୀ କେତେ ଦିଅର ହୋଇଥିଲା, ତଥର ଦେବା ଯଗତ୍ତ
 ସେ କ'ଣ ଥିବ ? ଏ ସବୁ କଥା ଜାଣିବାକୁ ତମର ଅଗ୍ରତ୍ୱ ହୋଇପାରେ ।
 ଅଳ୍ପ ସେହିଭଳି କେତୋଟି କଥା ମୁଁ ତମରୁ ବହୁତ ।

ପୃଥିବୀର ଇତିହାସ ।

ଅମର ଏପୃଥିବୀର ବସୁଧ କେତେ? କେହି କେହି ଯେଉଁଠି
 କହନ୍ତି ପୃଥିବୀ ତାର ଯୌବନ-ସୀମା ପାର ହୋଇ ସାରି-
 ଲାଣି । ତା'ମାନେ—ପୃଥିବୀକୁ ବର୍ଷ ମାନ ୧୭୫,୦୦୦,୦
 ବର୍ଷ । ଅଉ କେହି କହନ୍ତି ପୃଥିବୀର ଏକା ଠିକ୍ ଅଧ-
 ବସୁଧ । ସେ ସାହାଯ୍ୟରେ ଅମେତ ଦେଖିପାରୁଁ ମନୁଷ୍ୟ
 ପଶୁ ପକ୍ଷୀ ଆଦି ଦିନକୁ ଦିନ ଯେପରି ଶ୍ରେଷ୍ଠ ଓ କମ
 ହୋଇ ଅସୁବଳ ପୃଥିବୀଟା ବ ଦିନକୁଦିନ ସେହିପରି
 ସୁରୁଣା ହୋଇଯାଉଛି । ଶେଷରେ ଏପରି ଦିନ ଆସିବ—
 ଯେତେବେଳେ ପୃଥିବୀଟା ମରିଯିବ !

ପୃଥିବୀ ମରିଯିବା କଥା ଶୁଣି ତମେପରୁ ଦୁଃଖ,
 କହିବ ପୃଥିବୀଟାଟି କ'ଣ ଜାଣିବ ଅଛି ଯେ ସେ ମରିଯିବ ?
 ତେବେ ପୃଥିବୀ ମରିଛି ବୋଲି ଅମେ ସେଇଦିନ କହିବୁଁ
 ଯେଉଁଦିନ ପୃଥିବୀ ଉପରୁ ଜୀବଜନ୍ତୁ ଗଛପତ୍ର ସବୁ ମର-
 ଯିବେ । ପ୍ରାଣୀ ବୋଲି ଯେତେବେଳେ ଆଉ କେହି
 ରହିବେନାହିଁ !

ପୃଥିବୀ ମରିବ ଏକଥା ଠିକ୍, କିନ୍ତୁ ଆମପରି ସେ
 ହଠାତ୍ ମରିଯିବନାହିଁ । ଦଣ୍ଡକୁ ଦଣ୍ଡ, ଦଣ୍ଡାକୁ ଦଣ୍ଡା ସେ
 ଟିକିଏ ଟିକିଏ ହୋଇମରିବ ଏବଂ ସେ ମରଣ ତା'ର ଅନେକ
 ଦିନରୁ ଆରମ୍ଭ ହୋଇଗଲାଣି । ଏକଥା ଦୋଷହୁଏ
 ତମେ ଜାଣିପାରୁଥିବ ପୃଥିବୀ ଦିନକୁ ଦିନ କିପରି ଥଣ୍ଡା
 ହୋଇଅସୁଛି । ୪ ହାତ ମାଟିଖୋଳିଲେ ୧୦୦ ବର୍ଷ
 ଆଗରୁ ମାଟିଭିତରୁ ଯେ ପଲ୍ଲୀମାନେ 'ଜାତି' ବାହାରୁ-
 ଥିଲେ ଆଜିକାଲି ସେତେ ନାହିଁ । ଗଛପତ୍ରର ଅକାର ଅଭି-
 ସ୍ୟାସ ଦିନକୁଦିନ କମି ଅସୁଛି ମାଟିର ଫଳକା ଶକ୍ତି
 କ୍ରମେ ସହଅସୁଛି, ସେଥି ସମୟରେ ମନୁଷ୍ୟର ଯୁବକଳ
 ଯୁବ ସାହସ ଓ ଯୁବ ଆତ୍ମଣ ମଧ୍ୟ ଘଣା ହୋଇଅସୁଛି ।
 ମହାଭାରତ କି ରାମାୟଣ ପଢିଲେ ଜଣିବ ହଜାର କି
 ପଦରାଶିକୁ ବର୍ଷ ଆଗେ ମଣିଷମାନେ ୧୫୦ ବର୍ଷ ଜନ୍ମ-
 ଥିଲେ ! ଆଜିକାଲି ସେହି ମନୁଷ୍ୟ କେତେକାଳ ବସୁ
 ରହୁଛନ୍ତି ? ୭୦-୮୦ ରୁ ହାରହାର ବେଶିନୁହେଁ ।

ଆଜକୁ ପ୍ରାୟ କେତେ ଲକ୍ଷ କୋଟି ବର୍ଷ ଆଗରୁ
 କଥା, ମୁଁ କହିପାରୁନାହିଁ—ସୌର ଜଗତରେ ପୃଥିବୀ
 ବୋଲି ଗୋଟାଏ ଜଗତ ନ ଥିଲା । ପୂର୍ଣ୍ଣ, ନେ, ଗ୍ରହ,
 ତାର ସେତେବେଳେ କିଛି କୁଆଡ଼େ ନଥିଲେ, ବାଲି
 ଆକାଶଟାଯାକ ଖଣ୍ଡେ ଧଳା ମେଘରେ ଢାଳିହୋଇ-



ନିହାରକା (Nebula) ପୃଥିବୀ ବ୍ରହ୍ମାଣ୍ଡର ସଦୃଶ ସ୍ୱରୂପ ।

ଥିଲା । ଏଇ ମେଘକୁ ନିହାରକା (Nebula) କହନ୍ତି । କିମ୍ପେ ଏଇ ନିହାରକାରୁ ଆମର ଏ ପୃଥିବୀ, ଗ୍ରହ, ତାରା ସବୁ ଗୋଟି ଗୋଟି ହୋଇ ଜନ୍ମହେଲେ ।

ତମେ ସବୁ ମୋକଥା ଶୁଣି ହସିବ, କହୁବ ମେଘତ ଧୂଆଁପତ୍ର ଜନସ; ଆମ ପୃଥିବୀରେ ମାଟି, ପାଣି, ସଙ୍ଗତ ଏସବୁ ଧୂଆଁରୁ କିପରି ପୁଣି ତିଆରି ହେଲେ ? ମିଛ-କଥା—କିନ୍ତୁ ପ୍ରକୃତରେ ଏନଥା ସତ । ଅଜ୍ଞା, ତମେ ଯେତେ ଖଣ୍ଡେ ମହମନଗକୁ ନିଅରେ ଦେଖାଇବ ତେବେ ସେ କା'ଣ ହେବ ? ତା'ଉପାଳ ଆଗେ ସେ ଖଣ୍ଡ-ତରଳସିନ; ତା'ପରେ ଅଧୁର ଅଧକ ତାତ ପାଲଲେ କ୍ରମେ ଗୋଟାକ ସାକ ମହମନଗ ଧୂଆଁପତ୍ର ଉତ୍ପତ୍ତିବ ଆଉ କିଛିରହୁବନାହିଁ । ମହମନଗତ ନରମ । ଗୁରୁ-ବେଶି ତାତପାଲଲେ ମାଟି, କାଠ, ପଥରପରି ଜଳସମାନାର ସେମିତି ଧୂଆଁପତ୍ର ଉତ୍ପତ୍ତିପାଲପାରେ । କିନ୍ତୁ ସେ ଉତ୍ପାପ ବା ତାତ କେତେ, ସେକଥା ଊର୍ବକାକୁର ଆମର ଶକ୍ତିନାହିଁ ।

ବଲତର ତତ୍ତରତ ପଣ୍ଡିତମାନେ କହୁତ ଖୋଳା ନୋଡା କର ଶେଷରେ ଠିକ୍ କରକନ୍ତୁ ଆମର ଏଇ ପୃଥିବୀ ଓ ତାର ସବୁଜନସ ଏସବୁକ ସମ୍ପତି, ଚନ୍ଦ୍ର, ଗ୍ରହ, ତାର ସମସ୍ତେ ଆଗେ ତତଲ ଧୂଆଁ ହୋଇ ଖଣ୍ଡେଧଳାମେଘପରି ଆକାଶରେ ଭସି ବୁଲୁଥିଲେ ।

ଏଇ ମେଘ ବା ନିହାରକା ବହୁତ ଜଗତ ସଂସାର ସବୁ ତିଆରି ହେବା ଅଗରୁ ଶୂନ୍ୟ ଆକାଶରେ 'ନଟ୍'-ପରି ଏହା ବୁଲୁଥିଲା ବୋଲି ପଣ୍ଡିତମାନେ ଠିକ୍ କରକନ୍ତୁ । ଏଇପରି ବୁଲିବାରେ ନିହାରକା ବହୁତ କେତେ ସୁଲୀ ଛୁଣ୍ଡିପତ୍ର ସୂର୍ଯ୍ୟ, ତାରା, ପୃଥିବୀନେଇ ଆମର ଏଇ ବଡ଼ ସଂସାରଟା ତିଆରି ହେଇଚି ବୋଲି ମଧ୍ୟ ସେମାନେ କହନ୍ତି । କିନ୍ତୁ କେମିତି ସେସବୁ ତିଆରି ହେଲା ସେହି-କଥା କହୁଚି ଶୁଣ :—

ମାଧ୍ୟାକର୍ଷଣ କ'ଣ ତମେ ସବୁ ଜାଣ କ ? ପୃଥିବୀ ଯେଣୁ ପୂର୍ବ ଗୋଲ, ଆଉ ଆମେ ସବୁ ତା ଉପରେ କାନ୍ଥରେ କଣ୍ଠା ପୋତ ଲାପରି 'ଅଣେଇ' ହେଇଅଛୁ ଏକଥା ତ ତମେ ତମ ବହୁତେ ପଢ଼ିଥିବ ; କିନ୍ତୁ କହିପାରିବକି ପତନପାଲ କେମିତି ଆମେ ଏମିତି ଅଣେଇ ହୋଇ ରହିପାରିବୁ ? ସେ କେବଳ ମାଧ୍ୟାକର୍ଷଣ ବଳରେ । ପୃଥିବୀ ତିଆରି ହେଲକିନ୍ତୁ ; ତିଆରି-ହେଲକିନ୍ତୁ କାହିଁକି ଅହୁର ତା ପୂର୍ବରୁ ମାଧ୍ୟାକର୍ଷଣ ବୋଲି ଗୋଟିଏ ଶକ୍ତି-ଅଛି । ଜଗତ ସଂସାରରେ ସବୁ ଜନସ, ଆଉ ସବୁ ଜନସକୁ ଟାଣି ଧରିବା ଏଇ ମାଧ୍ୟାକର୍ଷଣର କାମ । କାନ୍ଥ-ତୁନ ଆଉ ଇଟା, ଯେପରି କଣ୍ଠାକୁ କାନ୍ଥ ବହୁରେ ଅଣେଇହେଇ ରଖାଇଚି, କାନ୍ଥରେ ଗୋଟାଏ ବଡ଼ ଦଉଡ଼ ବାନ୍ଧି ତାକୁଧରି ଆମେ ସେମିତି ଭାବରେ ଛୁଡ଼ା କାନ୍ଥରେ ଅଣେଇହେଇ ରହୁପାରିବା, ଏଇ ମାଧ୍ୟାକର୍ଷଣ ଜୋରରେ ସେମିତି ସବୁଜନସ ସବୁ ଜନସକୁ ପୃଥିବୀର ଗୋଲ ପିଠିରେ ସଜା ଭିତଧରିଚି । ଏମିତି ସେ କୌଣସି ଜନସର ପୃଥିବୀରୁ ପଡ଼ିଯିବାର ବଳନାହିଁ । ଗନ୍ଧରୁ ଫଳ ପୃଥିବୀରେ ପଡ଼ିଚି ଏଇ ମାଧ୍ୟାକର୍ଷଣ ଜୋରରେ । ଆକାଶକୁ ଖଣ୍ଡେ ଟେକା ଫେ-ପାତ ଦେଲେ ଏଇ ମାଧ୍ୟାକର୍ଷଣ ପୁଣି ତାକୁ ଟାଣିଆଣି ମାଟିରେ ପକାଉଚି ।

ସେ ଯାହାହୁଡ଼ି ନିହାରକା ବହୁତ ସେ କେତେ ଶୁଣି ଛୁଣ୍ଡି ଅସିଥିଲା ତା'ରୁତର ଧୂଆଁସବୁ ଏଇ ମାଧ୍ୟାକର୍ଷଣ ବଳରେ କ୍ରମେ ବହୁଳ ହୋଇ ଅସିଲା, ଶେଷରେ ତାହା ଏତେ ମୋଟା ହୋଇଗଲା ଯେ ଆଉ ତାକୁ କେହି ଧୂଆଁ ମନେ କରବେନାହିଁ । କିନ୍ତୁ ସେତେ ବେଳଯାଏବି ସେ ଗୋଟାଏ ରତନିଆଁ ଗୁଳପରି ବେନାଏ ତାତ ରହିଥିଲା ।

ଲକ୍ଷ ଲକ୍ଷବର୍ଷ ଆଗେ ଆମ ପୃଥିବୀଟା
 ବି ଏମିତି ଖଣ୍ଡେ ରତନଆଁଶୁଳା-
 ପରି ଗରମରେ ପାତ, ରହିଥିଲା ।
 ସେ କେତେ ତାତି ତାହା ତମେ
 ଭାବି ପାଇଁବନାହିଁ । ବର୍ଷାପାଣି ସେତେ-
 ବେଳେ ତା ଉପରେ ପଡ଼ିବା
 ସାଙ୍ଗେ ମାଙ୍ଗେ ବାମ୍ଫ, ହୋଇ ଅକାଶକୁ
 ଉଡ଼ିଯାଉଥିଲା, ଏତେ ଗରମ । କିନ୍ତୁ
 ସବୁଦିନେ କି ଶ ଏ ତାତି ରହନ୍ତା ?
 ହଜାର ହଜାର ବର୍ଷ କରୁବର ବର୍ଷ
 ଅଉ ପବନଲୁଗି ତାହା ଟିକେ ଥଣ୍ଡା
 ହେଇଅସିଲା । ସେତେବେଳେ ପୃଥିବୀ-
 ଟାର ଆକାର ସବୁବେଳେ ବୁଲୁଥିଲା
 ଗୋଟାଏ ଫେଣ୍ଡୁ ପରି ଗୋଲ ହୋଇ-
 ରହିଥିଲା, କିନ୍ତୁ ଦିନକୁ ଦିନ ଥଣ୍ଡା
 ହୋଇଯିବାରୁ ଶୁଣିଲା ଅନୁପର ତାହା
 କ୍ରମେ କ୍ରମେ 'ସେମଟା' ହୋଇ,
 ଆଉ ଠିକ୍ ଗୋଲରହୁଲା ନାହିଁ ।

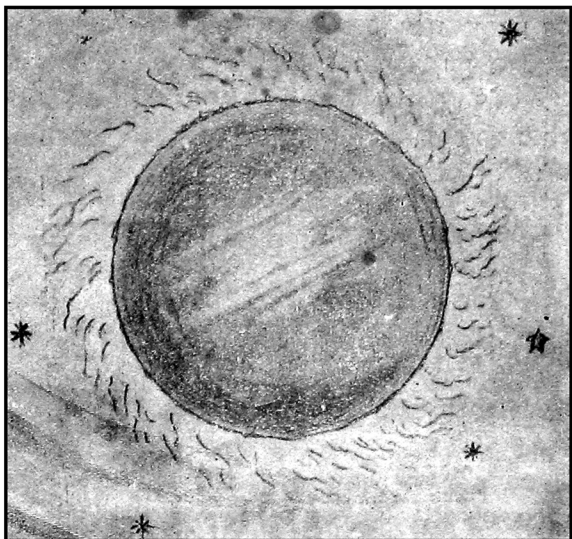

ପୃଥିବୀ ନହାବନା ସମ୍ବନ୍ଧରେ ଲକ୍ଷ ଲକ୍ଷ ବର୍ଷ ପରେ ତମେ ଗଠିତ ହୋଇ ସହସ୍ର ହଜାର
 ଅଧିକ ଗୋଲକରେ ପାଦତ ହୋଇଥିଲ ।

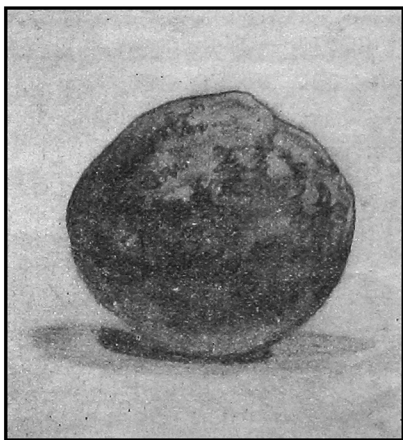

ପୃଥିବୀର ଗଠିତ ଅବସ୍ଥା ।
 ସୂକ୍ଷ୍ମ ଅସ୍ତ୍ରରେ 'ସେମଟା' ହୋଇପାରେ !

ତମେ ସବୁ ଭାବିଲଣିଟିକି ପୃଥିବୀପରି ବଡ଼ ଜନସଂ-
 ଟାଏ 'ସେମଟା' ଗଲେ ତାର ଫଳ କପରି ଭାଷଣ ହବା-
 କଥା ! ଏଇ 'ସେମଟା' ଫଳରେ ପୃଥିବୀ ଉଠିବଟା
 ଖୁବ୍ ଖାଲ ଡିଆ ହେଇଗଲା । କ୍ରମେ ବର୍ଷାପାଣିରେ ଖାଲ
 କେନାସବୁ ସୁଇ ଉଠି ହେଲା ସମୁଦ୍ର, ଡିପ କେନାସବୁ
 ହେଲା ପବତ । କିନ୍ତୁ ସେତେବେଳେଯାଏ ସବା ପୃଥିବୀ
 ଖୁବ୍ ଗରମ ! ଜୀବକନ୍ତୁ ତା'ଉପରେ ରହିବା ଉପାୟ ନାହିଁ
 କେବଳ କେତେକ ଜାତିର ଗଛ, ପାଣିପାଲ ପ୍ରଥମେ ପୃଥିବୀ
 ଉପରେ ଦେଖାଦେଲେ । ତା'ର କେତେ ହଜାର ବର୍ଷପରେ
 ପୃଥିବୀ ଅତ୍ୟନ୍ତ ଥଣ୍ଡା ହୋଇ ଅସିଲାରୁ ତା'ଉପରେ
 ଜୀବ ଜନ୍ତୁ ମନୁଷ୍ୟ ରହିପାରୁଲା ରଳି ହେଲା । ଏଇକ୍ଷଣ
 ପୃଥିବୀ ଉପରଟା ସିନା ଥଣ୍ଡା ହୋଇ ଯାଇଛି, କିନ୍ତୁ
 ମାଟିଭିତରକୁ ଖୋଳିଲେ ଦେଖିବ ଭିତରଟା ତାର
 କେତେ ଗରମ ! ଅତ୍ୟନ୍ତ ଭିତରକୁ ଖୋଳିଲେ ଅତ୍ୟନ୍ତ
 ଗରମ ବାହାରିବ, ଶେଷରେ ଦେଖିବ ଏଇ ପୃଥିବୀର

ମାଟି, ପଥର, ଧାତୁ ସବୁ ଭରଳ ପାଣିପରି ପୃଥିବୀ ମଝିରେ ରହିବ ! ଏଥିରୁ ଆମେ କାଣ୍ଡୁଛୁ ପୃଥିବୀ ଉପର ଥଣ୍ଡା ହୋଇଗଲେ ସୁଦ୍ଧା ଭିତର ତା'ର ଆଗପରି ଗରମ ଅଛି । କିନ୍ତୁ ଏ ଗରମ ସବୁବେଳେ ନଥିବ । ପ୍ରଭ ମୁହୂର୍ତ୍ତରେତ ପୃଥିବୀ ଶୀତଳ ହୋଇ ଆସୁଛି ପୁଣି ଶେଷରେ ଏସବୁ ଦିନ ଆସିବ—ସେତେବେଳେ ପୃଥିବୀ ବାହାର ଭିତର

ଏକାଥରକେ ଥଣ୍ଡା ହୋଇଯିବ, ଆଉ ଉତ୍ତପ ନପାଇ ଗଳ୍ପବୁରୁଛି, ଜୀବଜନ୍ତୁ ସବୁ ମରଯିବେ !

ସେତେବେଳକୁ ସୂର୍ଯ୍ୟ ଲଭି ଯାଇଥିବ ! ତନ୍ତୁ, ତାରକି ଆଉ ଦେଖାଯାଉ ନ ଥିବେ । ଖାଲି ବରଷ ବାୟୁସ୍ତର ଭିତରେ ପୃଥିବୀର ମୃତକଙ୍କାଳତା ଏଇପରି ପଡ଼ି ରହିଥିବ କିନ୍ତୁ ସେ କେତେ କାଳପରେ ହବ, କିଏ ଜାଣିବ !

ସୂର୍ଯ୍ୟ ଓ ସଂଜ୍ଞା ।

(ମହାରାତ)

ବିଦ୍ୟକର୍ମୀଙ୍କ ନାଁ ସମସ୍ତେ ଶୁଣିଥିବ । ଦେବତାଙ୍କ ଭିତରେ ସେ ଥିଲେ ସବୁଠାରୁ ବଡ଼ କାରଗର । ସର୍ବ ମଞ୍ଚ ପାତାଳରେ ଏମିତି କାରଗରୀ କରୁ ନ ଥିଲେ ଯାହା ସେ କାଣ୍ଡୁନଥିଲେ । ଏଇ ବିଦ୍ୟକର୍ମୀଙ୍କର ଗୋଟିଏ ବୋଲି ଝିଅ—ନାଁ ତାର ସଂଜ୍ଞା ।

ବାପଘରେ ସଂଜ୍ଞା ବେଶ୍ ସୁଖରେ ଦିନ କାଟୁଥିଲେ; କିନ୍ତୁ ବାପା ଯେତେବେଳେ ତାକୁ ସୂର୍ଯ୍ୟଙ୍କ ସାଙ୍ଗେ ବାହା କରାଦେଲେ, ବିଭୀଷଣର କଷ୍ଟର ଆଉ ସୀମା ରହିଲାନାହିଁ । ସୂର୍ଯ୍ୟଙ୍କର ତେଜ କେତେ ଟାଣ—ତା ତମେତ ଜାଣିଥିବ ! ଲକ୍ଷ ଲକ୍ଷ ମାଇଲ ଦୂରରୁ ତେଜ ଯାହାର ଏତେ ବେଶି, ପାଖକୁଗଲେ ସେ ଯେ କେତେହେବ ତା ଧାରଣାକରିବା ଅଗ କଷ୍ଟ । ପୁଣି ସେ ଯୁଗରେ କୁଆଡ଼େ ସୂର୍ଯ୍ୟ ଅଳ୍ପ-କାଲକାପରି ଏମିତି ଗୋଲ ନ ଥିଲେ । କଦମ୍ବଫୁଲ କେଶରପରି ତାଙ୍କ ଦିହ ଥିଲା ଅସମାନ ଆଉ ଅସମର । ସେଥିପାଇଁ ତାଙ୍କ ତେଜ ସେ କାଳରେ ଅଧୁର ବେଶି-ଥିଲା କୁଆଡ଼େ । ଏଥିରେ ତାଙ୍କ ପାଖରେ ସବୁବେଳେ ରହି କାମ ଦାମ କରିବାକୁ ସଂଜ୍ଞାର ଯେ କେତେ କଷ୍ଟ ହେଉଥିବ ତା ନ କହିଲେ ଅଛି ।

ଯା'ହା ହଉ ସୂର୍ଯ୍ୟଙ୍କ ତେଜରେ ଅଧେ ଯିବି ଅଧେ ପୋଡ଼ି ସଂଜ୍ଞା ବିଭୀଷଣ ମନ ଟାଣକରି ଅନେକ ଦିନ

ତାଙ୍କ ପାଖରେ ରହିଲା । କ୍ରମେ ତା'ର ଭିନେଟି ପିଲପିଲ ହେଲେ । ମନୁ ଆଉ ଯମ ବୋଲି ବିର୍ତ୍ତି ପୁଅ; ଆଉ ଯମୁନା ବୋଲି ଗୋଟିଏ ଝିଅ । ଶେଷକୁ ସଂଜ୍ଞା ବିଭୀଷଣ ଆଉ ସୂର୍ଯ୍ୟଙ୍କ ତେଜ ସହ ନପାରି କେମିତି ସେଥିରୁ ରକ୍ଷାପାଇବ ତାହା ବାଟ ଖୋଜିଲା ।

ସଂଜ୍ଞା ଯେତେହେଲେ କାରଗରର ଝିଅ । ପାହ ପାହ ଶେଷରେ ସେ ଗୋଟିଏ ପିତୁଳା ଗଢ଼ିଲା ଅବିକଳ ତା'ର ପରି ଦେଖିବାକୁ—ପୁଣି ସେ ପିତୁଳାର ଏମିତି ଗୁଣ ଯେ ସୂର୍ଯ୍ୟଙ୍କ ତେଜ ତାର କିଛି କରିପାରିବନାହିଁ । ସୂର୍ଯ୍ୟଙ୍କୁ ଲୁଚେଇକରି ଏଇ ପିତୁଳାଟି ଗଢ଼ି ସଂଜ୍ଞା ତା ନାଁ ଦେଲା 'ଶୟା' । ଶ୍ରୀୟାକୁ ପତିସାର ବଂଜ୍ଞା ତାକୁ କହିଲା । “ଦେଖ, ତୁ ସୂର୍ଯ୍ୟଙ୍କ ପାଖରେ ରହି ମୋରପରି ତାଙ୍କ ସେବା ଯତ୍ନ କର । ମୋ ପିଲା ଭିନେଟିକି ବି ଦେଖାଶୁଣାଁ କରୁଥା, ମୁଁ ବାପଘରକୁ ଯାଉଛି; ଖବରଦାର ଏ କଥା ଆଉ ଯେମିତି କେହି ନ ଜାଣନ୍ତୁ । ସୂର୍ଯ୍ୟର ନୁହେଁ ।” ଶୟା ସେଥିରେ ହିଁ ଭର କହିଲା “ଏ କଥା କେହି ଜାଣିବେ-ନାହିଁ ସତ କିନ୍ତୁ ଯୋଉଦିନ ସୂର୍ଯ୍ୟ ମତେ ଚୁଟିଧର ମାରିବାକୁ ଆସିବେ ସେଦିନ ଏକା ମୁଁ ସବୁ କହିଦେବି” ସଂଜ୍ଞା ଆଉ କ'ଣ କରବ; ଏଇଥିରେ ଗୁଜିହୋଇ ସେ ଦିନେ ସୂର୍ଯ୍ୟଙ୍କ ଲୁଚେଇ ବାପଘରକୁ ଶୁଲିଗଲା । ବାପ ଘରକୁ ଆସି କିନ୍ତୁ ସଂଜ୍ଞା ବିଭୀଷଣ ଦୁଃଖ ଗଲାନାହିଁ ।

ସୂର୍ଯ୍ୟଙ୍କ ପାଖରୁ ପଳାଇଅସିବା କଥା ଶୁଣି ବାପ ବନ୍ଧକର୍ମୀ ଓଲଟି ତା ଉପରେ ବେଶି ଚିନ୍ତାଲେ । କହିଲେ “ଯାହା ହବାରତ ହେଲାଣି ତୁ ଏଇଲଗେ ସୂର୍ଯ୍ୟଙ୍କ ପାଖକୁ ଫେରଯା ।” ସଞ୍ଜା ଆଉ କଣ କରେ ? ଶେଷରେ ଦିନେ ସୁନ୍ଦର ଗୋଟିଏ ଘୋଡ଼ାରୁପ ଧରି ଉତ୍ତର ଦିଗକୁ ଦୌଡ଼ ପଲେଇଗଲା । ସବୁ ଦେଶର ଉତ୍ତରରେ ଯାଇଁ ତୁରୁବର୍ଷ ବା ଉତ୍ତର କୁଡୁ । ସେଠି ମେଲା ପଡ଼ିଆ ଭିତରେ କଅଁଳ ଘାସ ଖାଇ ତା ଦିନ ଏକରକମ ଭଲରେ କଟିଲା ।

ଏଣେ ଛାୟା ତ ସୂର୍ଯ୍ୟଙ୍କ ସେବା କରୁଛି । ସୂର୍ଯ୍ୟବି କାଣିପାରୁନାହାନ୍ତି ଏ ସତ ସଞ୍ଜା ନୁହେଁ ବୋଲି, କିନ୍ତୁ ତାଙ୍କ ପିଲା ଭିନେଟି ଏ କଥା ବୁଝିପାରନ୍ତି । ସେମାନେ ବୁଝୁଛନ୍ତି ତାଙ୍କ ମା ଅଗପର ଆଉ ତାଙ୍କୁ ଭଲ ପାଉନାହିଁ । ବଡ଼ ପୁଅ ମନୁ ଭାରି ଥଣ୍ଡା ପିଲା । ସେ ଏ କଥା ବୁଝି ସୁଦ୍ଧା ବୁଝିହୋଇ ରହୁଛି କିନ୍ତୁ ସାନପୁଅ ଯମ ସେ ଭାରି ସୁଖୀ । ଦିନେ ସେ ଆଉ ସହ ନ ପାରି ଛାୟାକୁ ଗୋଡ଼ ଦେଖାଇ କହିଲା “ତୁ ଯେବେ ଅମକୁ ଏତି ଅଣହେଲା କିବୁ ତେବେ ମୁଁ ତତେ ଗୋଠା ମାରିବି !” ସେତେହେଲେ ଯମତ ଆଉ ଛାୟାର ନିଜପୁଅ ନୁହେଁ । ଏ କଥା ଶୁଣି ଛାୟା ସାଗିଯାଇ ଯମକୁ ଶାପଦେଲା—“ତୋ ଗୋଡ଼ ଛୁଡ଼ପଡ଼ !”

ଅଭିଶାପ ଶୁଣି ଯମ କାନ୍ଦ କାନ୍ଦ ଯାଇ ଏ କଥା ସୂର୍ଯ୍ୟଙ୍କ ଆଗରେ ଫେରାବହେଲା । କହିଲା “ମୋ ଗୋଡ଼ ଯେମିତି ଭଲ ରହୁବ ତମେ ସେଇତା କର ।” ସୂର୍ଯ୍ୟ କହିଲେ “ତୋର ମା ସେତେବେଳେ ଅଭିଶାପ ଦେଲାଣି ସେତ ଆଉ କାଳକୁ ଓଲଟିବାର ନୁହେଁ ତେବେ ଏଇଆ ମୁଁ କରପାରେ ତୋ ଗୋଡ଼ ଏକାଥରେକେ ଛୁଟି ନ ପଡ଼ ସେଥିରେ ବା’ ହୋଇ ସବୁଦିନେ ଫୁଲପାଣି ପାଉଥିବ ।”

ଯମଙ୍କ ଗୋଡ଼ ସେଇଦିନଠାରୁ ଗୋଦର !

ପୁଅକୁ ଅଭିଶାପ ଦେଲାବୋଲି ଛାୟା ଉପରେ ଭାରି ସାଗି ସୂର୍ଯ୍ୟ ସେତେବେଳେ ଆସି ତାର ଗୁଡ଼ି ଧଇଲେ ଛାୟା ସବୁକଥା ତାଙ୍କ ଆଗେ ମାନଗଲା । ସବୁକଥା ଶୁଣି ସୂର୍ଯ୍ୟ ପାଗଳକ ପରି ବନ୍ଧକର୍ମୀଙ୍କ ପାଖକୁ ଦୌଡ଼ଲେ । ବନ୍ଧକର୍ମୀ ଦେଖିଲେ ସୂର୍ଯ୍ୟ ଭାରି ସାଗିଗନ୍ତ । କ’ଣ କରବେ, ଜିଆଇଁକୁ ଅନେକ ମିଠାକଥାରେ ମନ ବଦଲେଇ କହିଲେ “ବାବୁ ତମର ତେଜଟି ଏତେ ବେଶି ଯେକାଠପଥର ବି ତା ପାଖେ ଦଣ୍ଡକେ ପୋଡ଼ିଯିବ, ମନସ କୋଉ ଛାରି ! ଏଇ ତେଜ ଭୟରେ ଖାସ୍ ମୋ ଝିଅ ତମପାଖରୁ ପଳାଇବ । ତେବେ ଯଦି କହିବ, ମୁଁ ତମର ଏ ତେଜ ବହୁତ କମେଇଦେଇ ପାରିବି ! ତାହେଲେ ସଞ୍ଜା ଆଉ ତମପାଖରୁ ପଲେଇ ଯିବନାହିଁ ।” ସଞ୍ଜାକୁ ସୂର୍ଯ୍ୟ କିନ୍ତୁ ସତରେ ଭାରି ଭଲ ପାଉଥିଲେ । ଏ କଥା ଶୁଣି ସେ ସାନ୍ତ ହେଲେ । ସେଉଁଠି ବନ୍ଧକର୍ମୀ ତାଙ୍କୁ ନେଇ କ’ଣ କଲେନା ତାଙ୍କୁ “କୁନ୍ଦ”ରେ ଚଢ଼େଇଦେଲେ । ଅଗରୁତ ଶୁଣିତ ସୂର୍ଯ୍ୟଙ୍କ ବିଦ୍ଧ କଦମ୍ବ ଫୁଲପର ଥିଲା । ବନ୍ଧକର୍ମୀ ତାଙ୍କର ସେ “ଦେଉଆ ଅଠିଆ” ତଳ ବଟାଳିମାର ସବୁ ଉଡ଼େଇଦେଲେ । ତା ଭିତରୁ ସେଉଁଠୁ ସୂର୍ଯ୍ୟଙ୍କର ଆଜିକାଲିକା ପରି ଏଇ ଗୋଲ ମୁହଁଟି ବାହାରପଡ଼ିଲା, ତେଜବି ତାଙ୍କର ଅନେକ କମିଗଲା ସେଇଦିନଠୁ ।

ବନ୍ଧକର୍ମୀଙ୍କ ପାଖରୁ ବିଦାହୋଇ ସୂର୍ଯ୍ୟ ଘୋଡ଼ା ରୂପଧରି ସଞ୍ଜା ମୁଆଡ଼େ ଯାଇଥିଲା ସେଆଡ଼େ ଦୌଡ଼ଲେ । ଯାଇଁ ଯାଇଁ ଅନେକ ବାଟ ଅନେକ ନଈ ପରବତ ପାରହୋଇ ସଞ୍ଜାକୁ ରେଟିଲେ । କିନ୍ତୁ ସଞ୍ଜାତ ଆଉ ଜାଣେ ନାହିଁ ଏ ସୂର୍ଯ୍ୟ ବୋଲି ! ସେହି ସ୍ଥାନକୁ ଦେଖି ପ୍ରାଣପଣେ ଦୌଡ଼ଲା ।

ତାପରେ ଅନେକ ଦିନପରେ ଅନେକ କଣ୍ଠରେ ସଞ୍ଜା ଯୋଉଠୁ ଚିଲିପାଇଲା ଏ ଘୋଡ଼ା ତାର ସ୍ତମ୍ଭା, ଆଉ କେଉଁ ନୁହନ୍ତି ସେଉଁଠୁ ସେ ଖୁସି ହୋଇ ତାଙ୍କ ପାଖେ ଶାଶୁପରିରୁ ଫେରି ଆସି ସୁଖରେ ଦିନ କାଟିଲା ।



ସ୍ଵରଲିପି-ଶିକ୍ଷା ।

ଶ୍ରୀ ଗୋଲକନାଥ ମହାପାତ୍ର ।

ସ୍ଵରଲିପି ମାନେ ଲୁଚିତ-ସଙ୍ଗୀତ; ଅର୍ଥାତ୍, ସେହି ଲେଖାଦ୍ଵାରା ସଙ୍ଗୀତର ସ୍ଵର, ତାଳ, ଗମକ ପ୍ରଭୃତି ପ୍ରକାଶ କରାଯାଏ ଏବଂ ସେହି ଲେଖାକୁ କେବଳ ଦେଖି ଗୋଟିଏ ଶୁଣିଣୀ ତାଳ-ଲୟ ସହିତ ଗାଇ କିମ୍ବା ବଜାଇ-ପାରାଯାଏ, ଶିକ୍ଷକଙ୍କ ସାହାଯ୍ୟର ଅପେକ୍ଷା ରହେନାହିଁ, ତାହାକୁହିଁ ସ୍ଵରଲିପି କହନ୍ତି ।

ଭାରତୀୟ ସଙ୍ଗୀତର ଅନନ୍ତର ଗୋଟିଏ ପ୍ରଧାନ କାରଣ ଏହି ସ୍ଵରଲିପିର ଅପ୍ରଚଳନ । ଭାରତରେ ସ୍ଵରଲିପିର ବ୍ୟବହାର ପୂର୍ବେ ନ ଥିଲା; ମୁହଁରେ ଯେ ଚରକାଳ ସଙ୍ଗୀତ ଶିକ୍ଷା ହେଉଅଛି ଏବଂ ସେଥିପାଇଁ ଭାରତୀୟ ସଙ୍ଗୀତଦେଶ୍ରମାନେ ସ୍ଵରଲିପିର ଉପକାରଣା ଅବଗତ ନହୁନ୍ତି । ସ୍ଵରଲିପିଦ୍ଵାରା ସେ ଗୀତର ସ୍ଵର-ତାଳ ବିଶୁଦ୍ଧ-ରୂପେ ଲେଖାଯାଇପାରେ ଏହା ସେମାନେ ବନ୍ଧ୍ୟା କରନ୍ତି-ନାହିଁ । ସେମାନଙ୍କ ମତରେ ହିନ୍ଦୁ ସଙ୍ଗୀତ ଅଲିଖନୀୟ । ଏହାର କାରଣ ସେମାନେ ଦେଖାନ୍ତି ସେ ସ୍ଵରଲିପିଦ୍ଵାରା ଯଦି ଗୀତ ବିଶୁଦ୍ଧରୂପେ ଲେଖାଯାଇ ପାରୁଥାନ୍ତା, ତାହାହେଲେ ସେହି ସ୍ଵରଲିପିକୁ ଦେଖି ଲୋକେ ତ ସହଜରେ ଗୀତ ଶିଖିପାରୁଥାନ୍ତେ—ତାହା ପାରୁନାହାନ୍ତି କାର୍ଣ୍ଣିକ ? ଅନେକ ପଣ୍ଡିତ ଲୋକ ମଧ୍ୟ ଏ ଭୁଲ ଭର୍ତ୍ତି ଦେଅନ୍ତି । ସ୍ଵରଲିପିର ସଙ୍କୋଚ ହେଉଥିବାରୁ ଓ ତାହାର

ତାତ୍ପର୍ଯ୍ୟ ବୁଝିପାରଲେ ସେ ଗୀତ ଗାଇବାର ଛମତା ଜନ୍ମିଯାଏ, ଏପରି ମନେକରା ଉଚିତ ନୁହେଁ । ସ୍ଵରଲିପି ଦେଖି କିଛିକାଳ ନିରନ୍ତର ଅଭ୍ୟାସ କରନ୍ତାର; ତେବେ-ଯାଇ ଲିପି ଦୃଷ୍ଟିମାତ୍ରେ ନୂତନ ଗୀତ ଗାଇବା ବା ବଜାଇବା ସମ୍ଭବ ହେବ । ଏହି ଚେଷ୍ଟାପୂର୍ବକ, ସ୍ଵରଲିପିଟା ଏକାଧରକେ ହସି ଉଠାଇଦେବାର ଜନିତ ନୁହେଁ ।

ସୁପ୍ରସିଦ୍ଧ ଇଉରୋପୀୟ ପରିବ୍ରାଜକ ମାର୍କୋ ପୋଲୋ ଅଫ୍ରିକା ପରିବ୍ରମଣସମୟରେ କିଛି ଦୂରରେ ଥିବା ତାଙ୍କର ଗୋଟିଏ ବନ୍ଧୁଙ୍କ ନିକଟରୁ ଗୋଟିଏ ଯନ୍ତ୍ର ପଦ୍ଧତି ଦ୍ଵାରା ମଗାରପଠାଇଲେ । ଗୋଟିଏ କାଫ୍ରି ସେ ପଦ୍ଧତି ନେଇ ଗଲା । ବନ୍ଧୁ ତାଙ୍କର ସେ ପଦ୍ଧତିକୁ ପଢ଼ିଲା-ମାତ୍ରେକେ ଯଦ୍ଵିଧା ବାହାରକର କାଫ୍ରି ହାତରେ ଦେଲେ । କାଫ୍ରି ତ ଏକାଧରକେ ଅବାଦ୍ ହୋଇଗଲା ଏବଂ ସେହିଦିନଠାରୁ ସେହି ଗ୍ରାମର କାଫ୍ରିମାନେ ମାର୍କୋ ପୋଲୋ ଓ ତାଙ୍କର ବନ୍ଧୁଙ୍କୁ ଦେବତା ବୋଲି ମାନ୍ୟ ଓ ଭକ୍ତି ଜରିବାକୁ ଲାଗିଲେ । କାଫ୍ରିମାନେ ଲେଖିପଢ଼ି ଜାଣି ନଥିଲେ ଓ ତାହାର ଉପକାରଣତା ମଧ୍ୟ ତାଙ୍କୁ ଅଜଣା ଥିଲା; ସତ୍ତ୍ଵେ ତାହା ଦେଖି ସେମାନେ ସେ 'ବିମୁକ୍ତି' ହେବେ ଓ ବିଦ୍ୟାବାନ ଲୋକକୁ ଦେବତା ବୋଲି ମନେକରିବେ, ଏହା କିଛି ଆଶ୍ଚର୍ଯ୍ୟର କଥା ନୁହେଁ ।

କର୍ତ୍ତମାନ ଭାରତବର୍ଷରେ ମଧ୍ୟ ସଙ୍ଗୀତ ସମ୍ବନ୍ଧରେ ଅବକଳ <ହୁ ଅବସ୍ଥା । ଇଦାନାଂ ଯେ ଜଣେ ଦୁଲକଣ ସ୍ଵରଲିପି ସାହାଯ୍ୟରେ ସଙ୍ଗୀତ ସାଧନାକର କୃତବିଦ୍ୟ ହୋଇ- ଅଛନ୍ତି, ତାହାଙ୍କର ଲିପି ଦେଖି ଗାଇବା ବା ବଜାଇବା ପୁରୁଣା ଓପ୍ରାଦ୍ଵାନଙ୍କୁ ଭାରି ଅସ୍ଵର୍ଯ୍ୟଜନକ ବୋଧ ହେଉଅଛି । ସ୍ଵରଲିପିର ତର୍କୀ କପର ଦେଶମନ୍ତ ବ୍ୟାପ୍ତ ହେବ, ତାହାର ଚେଷ୍ଟା ପ୍ରତ୍ୟେକ ଦେଶହୃଦୈର୍ଷୀର କର୍ତ୍ତବ୍ୟ ।

ପୁଣି, ଅନେକଙ୍କର ଏପରି ସ୍ଵପ୍ନା ଯେ ସ୍ଵରଲିପିରେ ସ୍ଵରଲିପି ପ୍ରଚଳିତ ଥିଲା, ଏ ସ୍ଵପ୍ନର ଅଭିଶପ୍ତ ଭ୍ରମମୂଳକ । ସ୍ଵରଲିପି ପ୍ରଚଳିତ ଥିଲେ କୌଣସି ନା କୌଣସି ପ୍ରାଚୀନ ସମ୍ବନ୍ଧ ସଙ୍ଗୀତ ପ୍ରସ୍ତକରେ ତାହାର ଗେଟିଏ ହେଲେ ଉଦାହରଣ ତ ମିଳନ୍ତା । 'ସ୍ଵରଲିପି' ଏହି କଥାଟା ତ ଅଧୁନିକ । ଶାର୍ଦ୍ଦଦେବ କୃତ 'ସଙ୍ଗୀତ ରସାକର', ସୋମେଶ୍ଵର କୃତ 'ରାଗ-ବିବୋଧ,' ଅହୋବଳ କୃତ 'ସଙ୍ଗୀତ ପାରଳାତ' ପ୍ରଭୃତ ସମ୍ବନ୍ଧ ଗ୍ରନ୍ଥରେ ସ୍ଵରଲିପିର ଯେଉଁ 'ସାରଗମ' ଦୃଷ୍ଟ ହୁଏ, ତାହା ତ ସ୍ଵରଲିପି ନୁହେଁ; ତାହା କେବଳ ସ୍ଵରର ନାମମାତ୍ର । ସ୍ଵରର ନାମମାତ୍ରର ବ୍ୟବହାର ଥିଲେ ଯେ ସ୍ଵରଲିପିର ବ୍ୟବହାର ଥିଲା, ଏହା କହିବା ନିତାନ୍ତ ଭୁଲ୍ ।

ଆମ ଓଡ଼ିଶାର ଓଡ଼ିଶୀ-ସଙ୍ଗୀତର ଏତେ ଦୁର୍ଦ୍ଦଶା ଅଳ କାହିଁକି ? କେତେକଣ ଅଳ ପ୍ରକୃତ ବିଶୁଦ୍ଧ ଓଡ଼ିଶୀ ରାଗିଣୀ ଜାଣନ୍ତି ?—ଯେଉଁମାନେ ଜାଣନ୍ତି ବୋଲି ବା କହି ରୁଲନ୍ତି, ସେମାନେ ମଧ୍ୟ ପ୍ରତ୍ୟେକେ ଏକା ରାଗିଣୀକୁ ଇଚ୍ଛାନ୍ତାପରେ ଭଲ ଯ ରାଗିଣୀରେ ଗାଇ, ସ୍ଵ ସ୍ଵ ମତକୁ ଧୁର ବୋଲି ମଣନ୍ତି । ଏହାର କାରଣ କ'ଣ ? କେବଳ ସ୍ଵରଲିପିର ଅବ୍ୟବହାର ନୁହେଁ କି ? ରାଗିଣୀଟିଏ ଯଦି ଲିପି-ନବକ ହୋଇ ରହିଥାନ୍ତା, ତାହାଟହଲେ ଏତେ ଗୋଳମାଳ ବୁଝାନ୍ତାନାହିଁ—ବା ରାଗିଣୀଟିଏ ଶିଖିବାପାଇଁ କାହାକୁ ନବୋଲତଶିର ଓପ୍ରାଦ୍ଵାଙ୍କ ପଛେ ଲୁଚୁର-ପର ଅହରହ ରୁଲି ? ସୁକା ଅଧିକାରୀ ସ୍ଥଳରେ ବିଫଳକାମ ହେବାକୁ ପଡ଼ନ୍ତାନାହିଁ—କିମ୍ପା ଶିଷ୍ୟକୁ ଶୁଦ୍ଧ ରାଗିଣୀଟି ଶିଖାଇଦେଲେ କାଳେ ନିଜର ମାନ ଖଟ ହୋଇଯିବ ଏହି ବସ୍ତୁରେ ଅସ୍ଥିର ଗୁରୁଙ୍କଠାରୁ ଅଶୁଦ୍ଧ ରାଗିଣୀ ଶିଖିବାକୁ ହୁଅନ୍ତାନାହିଁ ।

କଥା ଯଦ୍ୟ ଯେ—ଓଲଟାକୁ ଶିଖିବା ଅପେକ୍ଷା 'ସକା' ଓପ୍ରାଦ୍ଵାଙ୍କଠାରୁ ଶିଖିବା ଭଲ ଏବଂ ଡେର ବେଶୀ ସଂକ୍ଷିପ୍ତ, ମଧ୍ୟ ସ୍ଵରଲିପିରୁ ଅଳଙ୍କାର ଗୋପର୍ଯ୍ୟ-ଶିକ୍ଷା ସମ୍ଭବ ନୁହେଁ, ବା ସମ୍ଭବ ହେଲେ ସୁଦ୍ଧା, ନିତାନ୍ତ କଠିନ ଏ କଥା ମୁଁ ଖୁବ୍ ମାନେ । ମାତ୍ର, ଓଡ଼ିଶା ସାତ୍ ଖୋଜିଲ କେତେକଣ ଭଲ ସକା-ଓପ୍ରାଦ୍ଵ ବାହାରିବ ?—ଏବଂ ଯେହୁ ଓପ୍ରାଦ୍ଵ ସାହାଯ୍ୟରେ ଶିଖିବାବଦାର ସୁଧା ବା କେତେକଣଙ୍କର ଅଛି ? ତାହାଛଡ଼ା, ମୋର ବିଶ୍ଵାସ ଯେ ଶୁଣିକର ଶିଖିବାହାର ସ୍ଵତନ୍ତ୍ର ଦୋଷ ସହିଯାଇପାରେ, କିନ୍ତୁ ଶୁଦ୍ଧ ସ୍ଵରଲିପିରୁ ଶିକ୍ଷା ନିସ୍ଵୟ ନିର୍ଭୁଲ ହେବ । ସ୍ଵରଲିପି-ଶିକ୍ଷା ସତ୍ୟ ଯଦି ଗୁରୁମୁଖରୁ ଶୁଣି-ଶିକ୍ଷା ହୁଏ, ସେତ ମଣି-କାମନ ସଂଯୋଗ ! ସୁରଶ୍ୟକୁର ଭୁଲ ହେବାର ଖୁବ୍ ସମ୍ଭାବନା ଅଛି । ଅଳ ଜଣେ ଓପ୍ରାଦ୍ଵ ଗୋଟିଏ ରାଗିଣୀକୁ ଯେଉଁ ଭାବରେ ଗାଇବେ, କିଛିଦିନ ପରେ ସେହି ଓପ୍ରାଦ୍ଵ ସେହି ରାଗିଣୀକୁ ଗାଇଲେ, ଠିକ୍ ପୂର୍ବପର ହେବ କି ? ରାଗିଣୀର ରୂପ ନିସ୍ଵୟ ଟିକିଏ ହେଲେ ବଦଳ ଯାଇଥିବାର ଖୁବ୍ ସମ୍ଭାବନା ଅଛି । ମାତ୍ର ସେହି ରାଗିଣୀଟି ସ୍ଵରଲିପିବଦ୍ଧ ହୋଇ ପାଖରେ ଥିଲେ, ଏହା ବୁଝାନ୍ତାନାହିଁ ବୋଧହୁଏ । ସାହାଟହଉ, ସୁଖର ବିଷୟ ଯେ ଅଳଙ୍କାର ସ୍ଵରଲିପିର ଅଧରୁ କିଛି ଚାହୁଁଅଡ଼େ ଦେଖାଦେଲି ।

କେହି କହୁଥାଉନ୍ତି ଯେ ମାତ୍ର-ଅଣ-ଗମକ-ବନ୍ଧିତ ପାଶ୍ଚାତ୍ୟ ସଙ୍ଗୀତପାଇଁ ସ୍ଵରଲିପି ଯେପରି ଉପଯୋଗୀ, ଅମର ଭରତୀୟ ସଙ୍ଗୀତପାଇଁ ସେପରି ନୁହେଁ । ହଁ, ମୁଁ ସେକଥା ଖୁବ୍ ମାନେ । ଅଳଙ୍କାର ବ୍ୟବହୃତ ସ୍ଵରଲିପିକୁ ଧରଲେ, ଏ କଥା ଖୁବ୍ ସତ୍ୟ । ଏ ସ୍ଵରଲିପି ତ କେବଳ ପାଶ୍ଚାତ୍ୟ ସ୍ଵରଲିପିର ଅନୁକୂଳ ମାତ୍ର । ଏଥିରେ ଭରତୀୟ ସଙ୍ଗୀତର ବିଶୁଦ୍ଧ ବିକାଶ ସମ୍ଭବପରି ନୁହେଁ । କିନ୍ତୁ, ତାହା ବୋଲି କ'ଣ ଏହାକୁ ଏକାବେଳେକେ ବନ୍ଧନ କରିଦେବା ? ପଳାଇ ଖାଇବାକୁ ନ ମିଳିଲ ବୋଲି ଭାତକୁ ଫିଙ୍ଗି-ଦେବାଟା କ'ଣ ରୁଚିମାନର କାର୍ଯ୍ୟ ? ଆଦୁର ମଧ୍ୟ ପାଶ୍ଚାତ୍ୟ ହାରମୋନିୟମର ଅଳଙ୍କାର ଯେପରି ପ୍ରଚଳନ ହୋଇଅଛି, ସେଥିରେ ପାଶ୍ଚାତ୍ୟ ସ୍ଵରଲିପି ତ ବେଶ୍ ଚଳିବ ଏବଂ ଚଳୁଛି ।

ମୁଁ ଏହିଠାରେ ହାରମୋନିୟମ ବିଷୟରେ ଦୁଇପଦ ନକହି ରହିପାରୁନାହିଁ । କଣେ ବିଶିଷ୍ଟ କାର୍ଯ୍ୟକ୍ଷେତ୍ର ସଙ୍ଗୀତଜ୍ଞ ଭରତୀୟ ସଙ୍ଗୀତର ଅବନତିର କାରଣ ଦେଖାଇବାକୁ ଯାଇ ପ୍ରାୟମୂରେ କହିଅଛନ୍ତି “The constant use of the tempered harmonium, the absence of any aesthetic element in modern Indian education, the mania for English accomplishment: all these causes have entirely contributed to the degeneration of Indian music, with a blatant instrument like the harmonium, incapable, moreover, of any gliding from note to note, it becomes repulsive.”

ଏହାର ଅନୁବାଦ କରିବାର ପ୍ରୟୋଜନ ନାହିଁ । କେବଳ ଏତିକି କହିଲେ ଯଥେଷ୍ଟ ହେବ ଯେ—ହାରମୋନିୟମ-ଦ୍ୱାରା ଭରତୀୟ ସଙ୍ଗୀତ ପୂର୍ଣ୍ଣପ୍ରକାଶ ପାଇ ନପାରି ପଶୁ ହେଇଯାଏ ଏବଂ ଯାଉଅଛି । ହାରମୋନିୟମ ଅମ କାନକୁ ଖରାପ କରି ସାର୍ଭଲଣି ! ବେହେଲଟା ଯେବେ କଷ୍ଟସାଧ୍ୟ ଯନ୍ତ୍ର ହେଲା, ଏସ୍ପରା ତ ଅଛି, ସେତାର ତ ଅଛି, ଏମାନେତ ହାରମୋନିୟମ ଠାରୁ ବିଶେଷ କିଛି ଅସ୍ୱାଦ୍ୟ-ସାଧ୍ୟ ନୁହନ୍ତି । ତେବେ ଏମାନଙ୍କୁ ଶୁଦ୍ଧ ହାରମୋନିୟମ ଉପରେ ଏତେ ଦୟା କାହିଁପାଇଁ ? ଭରତୀୟ ସଙ୍ଗୀତ ରସିକମାନଙ୍କୁ ମୋର ବିମତ ଅନୁରୋଧ ଯେ ଯେତେଦୂର ପାରନ୍ତି, ହାରମୋନିୟମ ପାଟରୁ ସେମାନେ ଦୂରରେ ରହିବାକୁ ଚେଷ୍ଟା କରିବେ ।

ପାଶ୍ଚାତ୍ୟ ସଙ୍ଗୀତ ଓ ଭରତୀୟ-ସଙ୍ଗୀତର ପ୍ରଧାନ ପାର୍ଥକ୍ୟ ରହିଛି ଭରତୀୟ-ସଙ୍ଗୀତର ‘ଶ୍ରୁତି’ ବିଭାଗରେ । ପାଶ୍ଚାତ୍ୟ ସଙ୍ଗୀତର ଗୋଟିଏ ଅଷ୍ଟକରେ (Octave-ସା ଠାରୁ ସା) ବାରଗୋଟି ସ୍ୱର ଅଛି, କିନ୍ତୁ ଭରତୀୟ ସଙ୍ଗୀତରେ ଗୋଟିଏ ପସ୍ତକ (ସା ଠାରୁ ନ) ବାରଗୋଟି ‘ଶ୍ରୁତି’ ବା ସ୍ୱରରେ ବିଭକ୍ତ । ତାହାକିତା, ମାତ୍ର, ଅଶ, ଗମକ, ଏମାନେ ମଧ୍ୟ ଭରତୀୟ ସଙ୍ଗୀତର ବିଶେଷତ୍ୱ । ଆଉ ବିଶେଷତ୍ୱ ହେଉଛି ଏହାର ବହୁରୂପୀ ତାଳ-ଶୃଙ୍ଖଳା । ଏଇଥିପାଇଁ ପାଶ୍ଚାତ୍ୟ ସ୍ୱରଲିପି ଭରତୀୟ-ସଙ୍ଗୀତର ସମ୍ପୂର୍ଣ୍ଣ ଉପଯୋଗୀ ନୁହେଁ । ମାତ୍ର, ଉପଯୋଗୀ କରି ନେବାକୁ ମନା ଅଛି କି ? —ଏବଂ ଏହା କରି ନେବା ଯେ ସମ୍ଭବ, ତାହା କ୍ରିମେଣ୍ଟସ୍

ସାହେବ ତାହାଙ୍କର ଭରତୀୟ ସଙ୍ଗୀତ ପୁସ୍ତକରେ ପ୍ରମାଣ କରି ଦେଇ ଯାଇଅଛନ୍ତି ଓ ତାହାର ରାସ୍ତା ମଧ୍ୟ ଦେଖାଇ ଦେଇ ଯାଇଅଛନ୍ତି (“Introduction to the study of Indian music” by E. Clements of the Indian Civil service, Bombay Presidency.)

କିନ୍ତୁ, ସେ ଏହା ମଧ୍ୟ କହି ଯାଇ ଅଛନ୍ତି ଯେ — “Those who invent notations no better than others already in existence, with an elaborate superfluity of new and wonderful signs, in the hope of handing their names down to posterity as inventors, are friends of doubtful sincerity” ଏହି କଥାରେ ମୁଁ ମଧ୍ୟ ତାଙ୍କ ସଙ୍ଗରେ ଏକମତ । ବୋଧ୍ୟାଏ ଅଭୂତ ଚିହ୍ନ ଯଥେଷ୍ଟ ଭାବରେ ଲଗାଇ ଦେଇ, ଉପଯୁକ୍ତ-ସ୍ୱରଲିପି ହେଲେ ବୋଲି କହିଲେ ତ ଚଳବ ନାହିଁ । ତାହା ଅପେକ୍ଷା ଯାହା ଚର୍ଚ୍ଚମାନ ଅଛି, ସେ ହେବ ଭଲ ।

ଅଧୁନିକ ସ୍ୱରଲିପି ସାଧାରଣତଃ ଦୁଇପ୍ରକାର:—
 ଷ୍ଟାଫ୍ (Staff) ସାଙ୍କେତିକ ଓ ଟନିକ୍—ସଲଫା (Ponie solfa)ପାରମ୍ପରା । ଏମାନଙ୍କ ମଧ୍ୟରେ ଷ୍ଟାଫ୍ ହେଉଛି ଉଚ୍ଚତମ ଏବଂ ପାଶ୍ଚାତ୍ୟ ସଙ୍ଗୀତରେ ବେଶୀ ବ୍ୟବହୃତ । ମାତ୍ର, ଭରତରେ ଏହାର ବହୁଳ ପ୍ରସାର ନାହିଁ । ଟନିକ୍ ସଲଫା ସ୍ୱରଲିପି ଏଠାରେ ବେଶୀ ଲୋକପ୍ରିୟ । ଏହାର ମଧ୍ୟ ଅଜ୍ଞାନ ନାନାମୁନିଙ୍କ ହାତରେ ନାନାପ୍ରକାର ରୂପ ହୋଇଥିବାର ଦେଖାଯାଏ । ବଙ୍ଗୀୟ ମାସିକପଦିକା ‘ଭରତୀ’ରେ ଏହାର ଏକପ୍ରକାର ରୂପ, ଶ୍ରୀଯୁକ୍ତ ଜ୍ୟୋତି-ରାମନାଥ ଠାକୁର ଏହାର ରୂପକୁ କରିଅଛନ୍ତି, ଆଉ ଏକପ୍ରକାର ଇତ୍ୟାଦି । ତେବେ ସାଧାରଣତଃ ଅଜ୍ଞକାଲି ବେଶୀ ବ୍ୟବହୃତ ହେଉଛି ଯେଉଁ ପଦ୍ଧତି, ତାହାହିଁ ମୋ ମତରେ ସବୁଠାରୁ ସହଜ ଓ ଅନୁମାନଙ୍କ ପାଇଁ ବେଶୀ ଉପଯୋଗୀ । ଶ୍ରୀଯୁକ୍ତ କିଶୋରୀମୋହନ ଦାସ ତାଙ୍କର ପ୍ରସିଦ୍ଧ ଏବଂ ଏକମାତ୍ର ଶିକ୍ଷା-ଉପଯୋଗୀ ଓଡ଼ିଆ-ସଙ୍ଗୀତ ପୁସ୍ତକରେ ଏହି ପଦ୍ଧତି ଅନୁସରଣ କରି-ଅଛନ୍ତି । ଏହା ପ୍ରକୃତ ଟନିକ୍—ସଲଫାରୁ କିଛି ବିଭିନ୍ନ । ତାହାର କାରଣ ଭରତୀୟ-ସଙ୍ଗୀତର ତାଳ-କଳିତା । ପାଶ୍ଚାତ୍ୟ ସଙ୍ଗୀତରେ ତ ଆଉ ‘ଧାମର’ ବା ‘ପଞ୍ଚମ-

ସର୍ବସାଧୁ' ତାଳ ନାହିଁ । ତାଳ ମଧ୍ୟରେ ଅଳ୍ପ ତାଳର କେବଳ 'କାହାରବା' (୪ ମାତ୍ରା—କାର୍ତ୍ତୀକର ଅଂଶ) ଅଉ 'ଶେଷଟା' (୩ ମାତ୍ରା—ଏକତାଳର ଅଂଶ) । ତାଳ-କୁଟିଳତା ହେଲେ ଭାରତୀୟ ସଙ୍ଗୀତର ଗୋଟିଏ ବିଶେଷତ୍ୱ; ସେଥିପାଇଁ ଟିକି-ସଲଫା ସ୍ୱରଲିପିର ଆକାରକୁ ଟିକିଏ ବଦଳାଇବାକୁ ହୋଇଅଛି । ସେ ଯାହା-ହେଉ, ଏହି ପରିବର୍ତ୍ତନଦ୍ୱାରା ପକଡ଼ିଛି ବେଶୀ ସୁବୋଧ ଓ ସହଜସାଧ୍ୟ ମଧ୍ୟ ହୋଇଅଛି ।

ସ୍ୱରଲିପି ଶିକ୍ଷାର ପ୍ରଥମାବସ୍ଥାଟା ଭାର ବରଜୁକର । ଏହି କାରଣରୁ ଅନେକେ ଏ ପଥରେ ଅଳ୍ପ ସୂକ୍ଷ୍ମ ଅଗ୍ର-ସର ନ ହେଉଥିବାରୁ ଶିକ୍ଷା ସଫଳ କରିବାଅନ୍ତ ଏବଂ କହନ୍ତି ଯେ ଏହା ତାଳ ଦ୍ୱାରା ହେବନାହିଁ । ଏକଥା ମୂର୍ଖ ଛତା ଅଉ କହୁକ କିଏ ? ପାଶ୍ଚାତ୍ୟ ଜଗତର ସହସ୍ର ସହସ୍ର ଲୋକ କେବଳ ଏହି ସ୍ୱରଲିପି ସାହାଯ୍ୟରେ ସଙ୍ଗୀତ ଶିକ୍ଷା କରୁଅଛନ୍ତି, ଭାରତବର୍ଷରେ ମଧ୍ୟ ଏହାର ଦୃଷ୍ଟାନ୍ତ ଆଜି-କାଲି ଭରଳ ନୁହେଁ; ଅଉ ଆପଣ ଏପରି ଭୁକିମାନ ଓ ଅଧବସାୟୀ ଯେ ଆପଣଙ୍କ ଦ୍ୱାରା ଏହା ହେଲନାହିଁ— ଏହାଠାରୁ ବଳି ବିଶେଷ ଲକ୍ଷ୍ମୀର କଥା ଅଉକିଛି ହୋଇ ନପାରେ । ସ୍ୱରଲିପି ଗ୍ରନ୍ଥ ପ୍ରଣେତା ଶିକ୍ଷାପ୍ରଣାଳୀ ସମ୍ବନ୍ଧରେ କ'ଣ କହିଅଛନ୍ତି, ତାହା ଭଲରୂପେ ପଢ଼ି ଅସୃଷ୍ଟ ନକରି, ଏକାବେଳେକେ ସ୍ୱରଲିପି ଗାଇବାକୁ ବା ବନାଇବାକୁ ଚେଷ୍ଟାର ଫଳ ଏହା । ପୁସ୍ତକ ପ୍ରାରମ୍ଭରେ ଥିବା ଉପଦେଶ ଗୁଡ଼ିକ ସମ୍ପୂର୍ଣ୍ଣରୂପେ ବୁଝି ନପାରିବା ପର୍ଯ୍ୟନ୍ତ ବାରମ୍ବାର ପଢ଼ିଲେ ଏବଂ ସେଥିରେ ଥିବା ନିୟମଗୁଡ଼ିକ ଭଲରୂପେ ଅଭ୍ୟାସ କଲେ, ସ୍ୱରଲିପିରୁ ଗାନଶିକ୍ଷା ସଙ୍ଗରେ ସମ୍ପୂର୍ଣ୍ଣ ଭିତ୍ତିଭବନକୁ ଅଉ କେହି ଭୁଲନା ବିଅନ୍ତେନାହିଁ ।

ତାଳ ଭାରତୀୟ-ସଙ୍ଗୀତର ଗୋଟିଏ ବିଶିଷ୍ଟ ଓ ଅପରିହାର୍ଯ୍ୟ ଅଙ୍ଗ । ତାଳ ଶବ୍ଦର ଅର୍ଥ, କାଳବିଭାଗ;— ସ୍ୱରର ସ୍ଥିତି ବା ଗତିର କାଳ ପରିମାପକ ଉପାୟ ଏହା । ପ୍ରଭେଦାବୋଧକ 'ତଳ'-ଧାରୁରୁ ତାଳଶବ୍ଦର ଉତ୍ପତ୍ତି; ଯହିଁରେ ଗୀତି ବା ସ୍ୱରର ପ୍ରଭେଦ, ତାହାର ନାମ ତାଳ । ସ୍ୱରର ଯେପରି ଗତି ବା ସ୍ଥିତି, ତାହା ତଦନୁସ୍ଥ ତାଳରେ ବିରଜୁ । ତାଳଦ୍ୱାରା ଗୁଣିଣୀର ସମୟ, ଶୁଖିଲି

ଓ ଧ୍ୟୋଷ୍ଟବ ସଂସିଦିତ ହୁଏ । ଏହାର ଗତି ବୃତ୍ତକାର; ଅର୍ଥାତ୍, ଗୋଟିଏ ଗୀତି ବା ଗଡ଼ରେ ସମ୍ପୂର୍ଣ୍ଣ ବିରାମ ନ ଆସିବା ପର୍ଯ୍ୟନ୍ତ ଏହାର ସମୟ ଭାବରେ ଗତି ହେଉ-ଥାଏ ଏବଂ ଏହି ତାଳ କେତେଗୁଡ଼ିଏ ନିର୍ଦ୍ଦିଷ୍ଟ ମାତ୍ରାର ସମଷ୍ଟି ମାତ୍ର । ସ୍ୱରଲିପି ଶିକ୍ଷା କରିବାକୁ ହେଲେ, ପ୍ରଥମ ଓ ପ୍ରଧାନ କର୍ତ୍ତବ୍ୟ ଏହି ମାତ୍ରାଜ୍ଞାନ ଓ ମାତ୍ରାସାଧନ । ମୂଞ୍ଜାନ ଓ ସାଧନ ଯୋଗ୍ୟ କଥା ବ୍ୟବହାର କରୁଅଛି; ତାହାର କାରଣ ହେଉଛି ମାତ୍ରାଜ୍ଞାନ ଯେତେକ ଦରକାର, ମାତ୍ରା ସାଧନ ମଧ୍ୟ ତେତେକ ଦରକାର । ପରିମାଣ-ବୋଧକ 'ମା'-ଧାରୁରୁ ମାତ୍ରା ଶବ୍ଦର ଉତ୍ପତ୍ତି । ସମ୍ପୂର୍ଣ୍ଣ ସୂକ୍ଷ୍ମ ଏବଂ ସମ ବିଭାଗକୁ ମାତ୍ରା କହନ୍ତି । ଏକ, ଦୁଇ, ତିନି, ଚାରି, ଇତ୍ୟାଦି ସମାନଭାବରେ କହିଗଲେ, ଏମାନେ ପ୍ରତ୍ୟେକେ ହେଲେ ଗୋଟିଏ ମାତ୍ରା । ମାତ୍ରାରକାଳର କୌଣସି ନିର୍ଦ୍ଦିଷ୍ଟ ସମୟ ନାହିଁ; ଅର୍ଥାତ୍ ଏକ ଏକ ସେକେଣ୍ଡକୁ ଏକ ଏକ ମାତ୍ରା ରୂପରେ ଗ୍ରହଣ କରିପାରାଯାଏ, କିମ୍ବା ଯାହାର ଯେପରି ନାଚର ଗତି, ସେହି ଗତି ଅନୁସାରେ ଗୋଟିଏ ଅଧାତ ଦେଇ, ତାହାକୁ ମାତ୍ରା ରୂପରେ ଗ୍ରହଣ କରିପାରାଯାଏ; ଫଳତଃ କାଳର ଯେ କୌଣସି ପରିମାଣକୁ ମାତ୍ରା ରୂପରେ ଧର୍ଯ୍ୟବ, ତାହା ଗୋଟିଏ ଗୀତିରେ କିମ୍ବା ଜ୍ଞାନରେ ଅଦ୍ୟୋପାନ୍ତ ସମାନ ଏବଂ ଅଖଣ୍ଡ ରଖିବାକୁ ହେବ ।

ମାତ୍ରାଜ୍ଞାନ ସର୍ବସାଧାରଣଙ୍କର ଅଳ୍ପ ବହୁତ ପରିମାଣରେ ଅଛି । ତାହାର ପ୍ରମାଣ ଯେ ଜଣେ ଗାୟକ ଯଦି ଗାଉଁ କୌଣସି ସ୍ଥଳରେ ମାତ୍ରା ଗୋଟିଏ ଟିକିଏ ବଜି କିମ୍ବା ଛେଟି କହିବାଅନ୍ତ (ମାତ୍ରା ଲୁଚାଇଦେବା କଥା ମୁଁ କହୁନାହିଁ) ତାହାହେଲେ ଯେ କାହାର କାନରେ ସେ ବ୍ୟତିକ୍ରମ ଧର୍ଯ୍ୟ ପଡ଼ିଯିବ । ଏହି ମାତ୍ରାଜ୍ଞାନକୁ ଅନେକେ ଭୁଲରେ ତାଳଜ୍ଞାନ ବୋଲି କହନ୍ତି, ମାତ୍ର ତାହା ନୁହେଁ । ତାଳଜ୍ଞାନ ଗୋଟିଏ ମହାବ୍ୟାପାର—ମାତ୍ରାଜ୍ଞାନ ତାହାର ଅଂଶ ମାତ୍ର । ସ୍ୱରଲିପି ଶିକ୍ଷାପାଇଁ ଏହି ମାତ୍ରାଜ୍ଞାନକୁହି ପରିମାଣିତ କରି ନେବା ପ୍ରଥମେ ଦରକାର । ଏହା ସାଧନା-ସାଧେୟ । ଅବଶ୍ୟ ଗୁରୁ ସାହାଯ୍ୟରେ ଏହି ସାଧନା ଶୁଭ ସହଜରେ ହୁଅନ୍ତା; ମାତ୍ର ପୁସ୍ତକଗତ ଉପଦେଶ ପାଳନଦ୍ୱାରା ମଧ୍ୟ ଏହା କଷ୍ଟକର ହେଲେ ସୁଦ୍ଧା, ସମ୍ଭବ ।

ଏହି ମାତ୍ରାସାଧନାର ଅନେକ ପ୍ରକାର ଉପାୟ ଅଛି । ସବୁଠାରୁ ସହଜ ଉପାୟ ମୁହଁରେ ସମାନ ଭାବରେ ଏକ, ଦୁଇ, ତିନି, ଚାରି, ଇତ୍ୟାଦି ବାର କମ୍ପା ଖୋଦ୍ଦଳ ପର୍ଯ୍ୟନ୍ତ; କମ୍ପା କ, ଖ, ଗ, ଘ ଇତ୍ୟାଦି ଛଦାରଣ କରିବା ଓ ତତ୍ ସଙ୍ଗେ ସଙ୍ଗେ ଅନୁଲଘ୍ନା ଚୌଣସି କଠିଣ ପଦାର୍ଥ ଉପରେ ଆଘାତ କରି ଟକ୍ ଟକ୍ ଶବ୍ଦ କରିବା । “ସା ର ଗ ମ ପ ଧ ନ ପା” “ସା ନ ଧ ପ ମ ଗ ର ପା” ଏହା କହୁ ଅଭ୍ୟାସ କଲେ ଅଧୁର ବଳ । ବିନା ସହାୟତାରେ ନିର୍ଭୁଲ ଭାବରେ ସମସ୍ତ ସମତା ରକ୍ଷା କରିବା ପ୍ରଥମ ଶିକ୍ଷାର୍ଥକ ପନ୍ଥରେ ସହଜ ହୋଇ ନ ପାରେ; କିନ୍ତୁ ସାହାୟତା ତ ଅଭବ ନାହିଁ । ମେଟ୍ରୋ-ନୋମ (Metronome) ନାମକ ଗୋଟିଏ ଯନ୍ତ୍ର-ବଜାରରେ ମିଳେ । ଏହି ଯନ୍ତ୍ର ସାହାୟତାରେ ମାତ୍ରା-ସାଧନ କଲେ, ଭୁଲ ହେବାର କୌଣସି ଅଶଙ୍କା ନାହିଁ । ଏତର ଟକ୍ ଟକ୍ ଶବ୍ଦ ସାହାୟତାରେ ମଧ୍ୟ ଏହି ସମତା-ରକ୍ଷା ଅଭ୍ୟାସ କରା ଯାଇପାରେ । କିନ୍ତୁ ଦିନ ଏହିପରି ଅଭ୍ୟାସ କଲେ ପରେ ଆଉ କାହାର ସାହାୟତା ଦରକାର ହେବନାହିଁ ।

ପ୍ରଥମେ ଗୋଟିଏ ମାତ୍ରା ସାଧନ କରି, ତାହାପରେ ସେହିପରି ଦୁଇ ଦୁଇଟି, ତିନି ତିନୋଟି, ଇତ୍ୟାଦି ସାଧବାକୁ ହେବ । ମୁହଁରେ ଗୋଟିଏ ସଂଖ୍ୟା ବା ଅକ୍ଷର କହିବା ସଙ୍ଗେ ସଙ୍ଗେ, ଅଙ୍ଗୁଳୀରେ ଦୁଇଟି ବା ତିନୋଟି ଟକ୍ ଟକ୍ ଶବ୍ଦ କରିବାକୁ ହେବ;—ତା’ମାନେ—ସେହି

ଗୋଟିକ ସଂଖ୍ୟା ବା ଅକ୍ଷରରେ ଦୁଇଟି ବା ତିନୋଟି ମାତ୍ରା ରହିଲା । ପୁଣି, ଗୋଟିଏ ମାତ୍ରାରେ ମଧ୍ୟ ଦୁଇଟି, ତିନୋଟି, ବା ତତୋତ୍ତର ସଂଖ୍ୟା ବା ଅକ୍ଷର ରଖି ଅଭ୍ୟାସ କରିବାକୁ ହେବ । ଏ ଅଭ୍ୟାସ ବିଶେଷ କିଛି ଶକ୍ତ ବ୍ୟାପାର ନୁହେଁ । ଟିକିଏ ମନୋନିବେଶ କଲେ ଖୁବ୍ ସହଜରେ ଏବଂ ଅନୁଦିନରେ ନିଶ୍ଚୟ ହୋଇ ଯିବ ।

ମ.ହୀ ବିଷୟରେ ମୋର ଏତେ ଗୁଡ଼ାଏ କହିବାର କାରଣ ଯେ ପ୍ରଥମ ଶିକ୍ଷାର୍ଥମାନେ ସ୍ୱରଲିପି ସାଧନରେ ମାତ୍ରାଜ୍ଞାନ ଯେ କେତେଦୂର ଦରକାରୀ ତାହା ଉପଲବ୍ଧି କରିନାହିଁ ଓ ମାତ୍ରାଜ୍ଞାନର ସହଜ ଉପାୟ କିଛି ଜାଣନ୍ତୁ ନାହିଁ; କେବଳ ସେଇଥିପାଇଁ ସ୍ୱରଲିପିରୁ ସଙ୍ଗୀତ ଶିକ୍ଷାରେ ବିଫଳ ମନୋରଥ ହୋଇଥାନ୍ତି ।

ଓଡ଼ିଶାରେ ସ୍ୱରଲିପି ପୁସ୍ତକ ତିନିଗୁରୁ ଖଣ୍ଡି ବାହାର-ଲଖି ଗଦ୍ୟ, କିନ୍ତୁ କେବଳ ସ୍ତାନାନ୍ତରେ ଉଚ୍ଛିଷିତ ଶ୍ରୀଯୁକ୍ତ କିଶୋରୀଚନ୍ଦ୍ରମାହନ ଦାସଙ୍କ ପୁସ୍ତକ ଖଣ୍ଡିକ ବ୍ୟତୀତ ଆଉ କେହି ସେପରି ସୁବିଧାନୀକ ନୁହନ୍ତି । ନିତାନ୍ତ ଦୁଃଖର ବିଷୟ, ଏ ପୁସ୍ତକଖଣ୍ଡିକ ଅଜ କାଲି ଆଉ ମିଳିନାହିଁ । ସଂଶୋଧିତ ଆକାରରେ ଏହାର ଆଶୁ ପୁନର୍ମୁଦ୍ରିଣ ନିତାନ୍ତ ବାସ୍ତବ୍ୟ । କେବଳ ସଙ୍ଗୀତ—ପିପାସୀମାନଙ୍କ ମଧ୍ୟରେ ନୁହେଁ, ଓଡ଼ିଶାର ପ୍ରଭୃତ ହିତୈଷିମାନଙ୍କ ମଧ୍ୟରେ ମଧ୍ୟ କ’ଣ ଏପରି କେହି ନାହାନ୍ତି, ଯେ କି ଏହି କାର୍ଯ୍ୟଟି କରି ସମଗ୍ର ଓଡ଼ିଶାବାସିଙ୍କୁ ଉଦ୍‌ଦୀର୍ଘ କରି ରଖନ୍ତେ ?

ପଞ୍ଚକ ।

ଅଗୁଣ-ଅଲବନେ ଫିକା-ପାହାନ୍ତି ବିନେ
 ପଞ୍ଚକ ପଥକୃତ ବୁଝିଦେଲ ରେ ।
 ଶିରେ ଶିଖର ମଳ-ଧରଣ-ସରୋଜ ଗୋ
 ସରମେ ନୟନ ମେଲଲ ରେ ।
 କାଗର ନୟନକୋଶେ ଲର-ନରବ-ରେଖା
 ଲଭଗଲ ଅରତା ଗୋ ଦେଶେ ପରଶ ଦେଇ
 ଜୀବଦାଏଁ ନ ଦେଲି ସେ ଦେଖା;
 ପଥର ଫରଣରେ ପରମ-ପରଶ ଗୋ
 ଅଲଭ ଅକ୍ଷରେ ଲେଖିଲ ରେ ॥

ସ୍ଵରଲିପି ।

(ସଗ-ବସନ୍ତ ବାହାର । ତାଳ-ଡିମା ଚେତାଳ)

କମଳସୁଗର ଧାଳ ।

ଶକ୍ତି କର୍ତ୍ତୃକପଦକୃତଃ ସୁଖେ ପଂ ଚନ୍ଦ୍ରଲତାଃରେଣ ।
ରୁମର ପଦା ବାମମାନାଃ ମୁହିଁ ମରୁତମରଃ ମ ବସନ୍ତଃ ।

କଥା—ଶ୍ରୀ ନିକୁଞ୍ଜଚରଣୋଃ ଦାସ,

ସ୍ଵରଲିପି—ଶ୍ରୀ ଗୋଲୋକନାଥ ମହାପାତ୍ର,

<p>° ସା ସା ସା ସା ° ମ ମ ମ ମ + ମ ମ ସା ସା ° ସା ସା ସା ସା </p> <p>— ପ ପ ପ ପ ° ପ ପ ପ ପ + ପ ପ ପ ପ ° ପା ପା ପା ପା </p> <p>° ଶ ଶ ସା ସା ° ସା ସା ସା ସା + ପ ପ ପ ପ ° ମ ମ ମ ମ </p> <p>— ସ ପ ପ ପ ° ପା ପା ପା ପା + ମ ମ ମ ମ ° ସା ସା ସା ସା </p> <p>° ଶ ଶ ସା ସା ° ଶ ଶ ଶ ଶ + ସା ସା ସା ସା ° ମ ମ ମ ମ </p> <p>— ଶ ଶ ପ ପ ° ଶ ଶ ଶ ଶ + ସା ସା ସା ସା ° ମ ମ ମ ମ </p> <p>° ଶ ଶ ସା ସା ° ଶ ଶ ସା ସା + ସା ସା ସା ସା ° ମ ମ ମ ମ </p> <p>— ଶ ଶ ପ ପ ° ଶ ଶ ସା ସା + ସା ସା ସା ସା ° ମ ମ ମ ମ </p> <p>° ଶ ଶ ସା ସା ° ଶ ଶ ସା ସା + ସା ସା ସା ସା ° ମ ମ ମ ମ </p> <p>— ଶ ଶ ପ ପ ° ଶ ଶ ସା ସା + ସା ସା ସା ସା ° ମ ମ ମ ମ </p>	<p>° ମ ମ ମ ମ ° ମ ମ ମ ମ + ମ ମ ସା ସା ° ସା ସା ସା ସା </p> <p>— ପ ପ ପ ପ ° ପ ପ ପ ପ + ପ ପ ପ ପ ° ପା ପା ପା ପା </p> <p>° ସା ସା ସା ସା ° ସା ସା ସା ସା + ପ ପ ପ ପ ° ମ ମ ମ ମ </p> <p>— ସ ପ ପ ପ ° ପା ପା ପା ପା + ମ ମ ମ ମ ° ସା ସା ସା ସା </p> <p>° ଶ ଶ ସା ସା ° ଶ ଶ ଶ ଶ + ସା ସା ସା ସା ° ମ ମ ମ ମ </p> <p>— ଶ ଶ ପ ପ ° ଶ ଶ ଶ ଶ + ସା ସା ସା ସା ° ମ ମ ମ ମ </p> <p>° ଶ ଶ ସା ସା ° ଶ ଶ ସା ସା + ସା ସା ସା ସା ° ମ ମ ମ ମ </p> <p>— ଶ ଶ ପ ପ ° ଶ ଶ ସା ସା + ସା ସା ସା ସା ° ମ ମ ମ ମ </p> <p>° ଶ ଶ ସା ସା ° ଶ ଶ ସା ସା + ସା ସା ସା ସା ° ମ ମ ମ ମ </p> <p>— ଶ ଶ ପ ପ ° ଶ ଶ ସା ସା + ସା ସା ସା ସା ° ମ ମ ମ ମ </p>	<p>° ସା ସା ସା ସା ° ସା ସା ସା ସା + ମ ମ ସା ସା ° ସା ସା ସା ସା </p> <p>— ପା ପା ପା ପା </p> <p>° ମ ମ ମ ମ ° ମ ମ ମ ମ + ମ ମ ସା ସା ° ସା ସା ସା ସା </p> <p>— ପା ପା ପା ପା </p> <p>° ସା ସା ସା ସା ° ସା ସା ସା ସା + ପ ପ ପ ପ ° ମ ମ ମ ମ </p> <p>— ସା ସା ସା ସା ° ସା ସା ସା ସା + ପ ପ ପ ପ ° ମ ମ ମ ମ </p> <p>° ମ ମ ମ ମ ° ମ ମ ମ ମ + ମ ମ ସା ସା ° ସା ସା ସା ସା </p> <p>— ପା ପା ପା ପା </p> <p>° ସା ସା ସା ସା ° ସା ସା ସା ସା + ପ ପ ପ ପ ° ମ ମ ମ ମ </p> <p>— ସା ସା ସା ସା ° ସା ସା ସା ସା + ପ ପ ପ ପ ° ମ ମ ମ ମ </p> <p>° ମ ମ ମ ମ ° ମ ମ ମ ମ + ମ ମ ସା ସା ° ସା ସା ସା ସା </p> <p>— ପା ପା ପା ପା </p>	<p>° ସା ସା ସା ସା ° ସା ସା ସା ସା + ମ ମ ସା ସା ° ସା ସା ସା ସା </p> <p>— ପା ପା ପା ପା </p> <p>° ମ ମ ମ ମ ° ମ ମ ମ ମ + ମ ମ ସା ସା ° ସା ସା ସା ସା </p> <p>— ପା ପା ପା ପା </p> <p>° ସା ସା ସା ସା ° ସା ସା ସା ସା + ପ ପ ପ ପ ° ମ ମ ମ ମ </p> <p>— ସା ସା ସା ସା ° ସା ସା ସା ସା + ପ ପ ପ ପ ° ମ ମ ମ ମ </p> <p>° ମ ମ ମ ମ ° ମ ମ ମ ମ + ମ ମ ସା ସା ° ସା ସା ସା ସା </p> <p>— ପା ପା ପା ପା </p> <p>° ସା ସା ସା ସା ° ସା ସା ସା ସା + ପ ପ ପ ପ ° ମ ମ ମ ମ </p> <p>— ସା ସା ସା ସା ° ସା ସା ସା ସା + ପ ପ ପ ପ ° ମ ମ ମ ମ </p> <p>° ମ ମ ମ ମ ° ମ ମ ମ ମ + ମ ମ ସା ସା ° ସା ସା ସା ସା </p> <p>— ପା ପା ପା ପା </p>
---	---	---	---

ଦୂର ଦେଶରେ, ଯାଇଁ ଯେ—ସେ ଉପସ୍ଥାନରେ ସବୁକିଛି
ଏଠାଠାରୁ ବେଢ଼େ ଭଲ । ସେଇଠି ବାଁ ସ୍ତୂରଣ ହୋଇ ଦିନଶ ଆତ୍ମା;
ଭାବର ଏକା ରୁଚି, ଏକା ବ୍ୟବସାୟ । ନିତିଦିନ ହାତ ଧରିଥିବୁ ହୋଇ
କେତେ ରୁଚି—ଭାବ ଦିନମଳ ରୁଚିରେ ଭାରି ସାଙ୍ଗ । ବେଢ଼େ-
ଦେଲେ କେମିତି ଅମ ଯାଇଁ ମଧ୍ୟ ସେମିତି ବଢ଼େ

କହୁ ସେଇ ଉପ ଦେଶରେ ଗୋଟାଏ ନୂଆ ଅପୂର୍ବ ନିକଟ ଥାଏ—
ସାହାବ ଏଠି ଅମ ସାବ ସମାଧିରେ ଗୋଟାଏ ନିକଟନାହିଁ । ଗୋଟାଏ
ଓରରେ ଡାଳପତ୍ର ଏକାଧରକେ ପୁଷ୍ଟିହୋଇ ସାଇଲ—ଓପବନେ ଘର
ସୁଖ ଭା ରୁଚିର ପଢ଼ନାହିଁ । ସେଇଠି ଗୋଟାଏ ଘର-ଦେବ କେତେ
ଦେଖିବ । ଦିନବେଳେ ସବୁ ବୁଝୁଥିବ ନିଶ୍ଚିତରେ ଭାବ ଝଲକ
ଫୁଟିଯିବେ କି କଲକରଣ ଉପୁଷ୍ଟିରେ ଝଳିମକେଇ ଗଲେ ଗୁରୁଅତେ
ନିଶ୍ଚଳ ନିଶ୍ଚଳ ବେଳେ ଏହିଥା ହୋଇ କେହି ଯାଇଁ ଯେବେ ସେଇ
ପଥରଦେଖ ପାଖରେ ମୁଣ୍ଡିଆମାନ ନିକ ନିକନା କିଛି ରହି ସେହି ଦେବା
ପାହାଚ ଉପରେ ରହି ଚାଲିବ ବେଳେ ସେ ପାହା ମାଗୁଥାଏ ଭାବ
ଭାଁ ମିଳେ । ସେଇ ଉପସ୍ଥାନରେ ସବୁକିଛି ଏ ଦେଲିଠାରୁ
ଏଢ଼େ ଭଲ !

ସେଠାରେ ସେଇ ବାଁ ସ୍ତୂରଣ ବଜଣ ସେ ଦେଶରେ ସେମିତି ବନେ,
ହାତ ଧରିଥିବୁ ହୋଇ ରୁଚି—ସାଞ୍ଜ ସବୁବେଳେ ସବୁବେଳେ ମନେ
ମନାଧିଆଏ । ଭାବରେ ବନେ କଲକଲୁଅରେ ଗଲପଟ ଗୋଟି ଗୋଟି
ହୋଇ କଳ କଳ ବସୁଥାଏ—ସମସ୍ତ ନିହତା ରୂପାପତର ମୋଡ଼ା ହେବ
ପର କଲୁଥାଏ—ସେଇ ବାଞ୍ଚି ଏହିଥା ହୋଇ ବନ ରୁଚିରୁ ଅଗଣେ ।
ଗୁରୁଅତେ ଅକାର, ଗୋଡ଼ଢ଼ଳେ ଝଡ଼ାପତର ଉପରେ ଘଣ୍ଟକରଣ ପଡ଼ୁଥାଏ,
ଓପରେ ସେମିତି ସେ ଡାଳପତ୍ର ଗଳାଗୁଡ଼ାକ୍ରି ହୋଇ ଖେଳୁଥାନ୍ତୁ—
ଅତୁର ରୁଚିରୁ ଅତୁର ଅକାର, କମା ହିତବ ସୁଖା ଗଳ ଅଧିପାତୁ
ନ ଥାଏ—ସେ ଯାଇଁ ସେ ବେଦପାଖରେ ପଡ଼ୁଥାଏ । ସେଠି ମୁଣ୍ଡିଆମାନ
ସେ ବୁଝାବକଳ—ତା ରୂପା ବେହି ଶୁଣିଲେନାହିଁ । ନିଜ ଭାବିତୁ କୁଣା
ଅଡ଼େଇ ସେ ସେଠି ଶ୍ରେଣୀପାଠ୍ୟ ବ୍ୟାଧୁଅ ପଥର ଗୋଟିକେ ଭାବିକ
ରକେବେଇ ଝର ଝର ହୋଇ ଲୁହୁଆର ବେଦ ପାହାଚ ଉପରେ ଚୋହି-
ଦେଇ । ନିଶେ ବସ କାନିପାଖରେ କହୁଇ—ଭୋର ମାଗୁଣୀ କଣ ?

ସେ କହୁଇ; ମୋର ଜଣେ ସାଙ୍ଗ ଅଛି—ଗୋଟିଏ ପୁରୁଷଟିଏ ।
ସମ୍ଭାରରେସବୁଠାରୁ ସେ ମୋର କଡ଼ ଅପଣା; ମୁଁ ତାକିପାଇଁ ପୁଅବେଳେ
ସବୁଠାରୁ ଶ୍ରେଣୀ ଦର ମାଗୁଛି ।

ସେଇ ଅପୂର୍ଣ୍ଣ କଣ ବସୁଥିଲେ—‘କି ବର’ ?
‘ମୁଁ କିଛି ନାଶେନାହିଁ । ସେଠାରେ ଡାକର ସମାଧିରେ ସବୁ-
ଠାରୁ ଭଲ ମନକ ହେବ ସେଇଠିକି ତାହୁଁ ଅଟେ ।’

ସେଇ ସୁବେଳେ ପୁଣି ଉପରେହେବ; ତୋ ମାଗୁଣୀ ଦେଲହୋଇଛି ।
ତାହୁଁ ସବୁଠାରୁ ଶ୍ରେଣୀ ଦର ମିଳବ ।

ତହୁଁ ସେ ଉଠି ଠିଆହେବ । କିଛି ଉପରେ କୁଣା ପଦକଲ
ହାତରେ ଶୁଭୁ ଜୋରରେ ଗ୍ରହଣ ସେ ଦଶରୁ ପଡ଼ିବ ପକେଇ ଅସିବ ।
ଗୋଡ଼ଢ଼ଳୁ ଝଡ଼ାପତରପାକ ପଦନ ଦାଗି ଉଡ଼ୁ ପକେଇଲ । ଗୁଣନାଧିଆ
ସମସ୍ତ ପନ୍ଥାର ଝଲମଲ କରୁଥାଏ—ସେ ସେଇ ଜଗତ, ବାଲିଉପରେ
ଧାଇଁ—ଧାଇଁ ଧଉଁ ଝପପ ଠିଆହୋଇଗଲ—ଦୂର ଲୁହସ ଉପରେ
ଗୋଟାଏ କ’ଣ ଗୁଣୁଛି । ଅଣି ଉପରେ ହାତରଣ ସେ ସେ ଅତୁର ଗୁଣୁଇ ।
ଏଢ଼େ ଡ଼ଙ୍ଗା ଗୁଣନା ଧିଆ ଲୁହସ ଉପରେ ଅନନ୍ତ ସମସ୍ତ ଅତତ ପଡ଼ୁର
ସାଲିଛି । ସେଇ ତଳା ରୁଚିରେ ସରଗହୋଇ ନିଶେ ବସ ଠିଆହୋଇଛି
ନିଶ୍ଚ ଅନୁଭବେ ମୁଣ୍ଡି ଏଣିକିନାହିଁ, କହୁ ମେଇ ସେ ! ଅକାର ଉକିତରୁ
ସେ ତାକୁ ଠିକେରେ ନେଇ । କେହି ସେମିତି ସେ ତଳାକୁ ବାହୁନାହାତ ।
ପତଳ ଝଲକରେ କଣ ଶୁଣୁ ବସିବନାହିଁ—କୂଳରୁ ଅନଳ ବୁଲିବେ
ସେ ଡ଼ଙ୍ଗା ଗୁଣୁ ଜୋରରେ ପାଣିବାଞ୍ଚି ଗୁଣୁସାଉଛି । ତଳା ପଡ଼ପଟେ
ଅତୁ ସେମିତି ନିଶେ ବସ ବସିଛି । ଦୂରରୁ ଦୂରରୁ ଯାଇଁ ଯାଇଁ ତଳାଟି
ଏଢ଼େ ଅତୁ ନିଶ୍ଚ କରଣରେ ମିଳେଇଗଲା । ବାଲିଉପରେ କୁଣ-
ଦେଇ ସେ ଧାଇଁ ଗଲା—ସୋଇ ଦୂରରୁ ସେହି ଦୂର ! ସୋଇ କୁଣା ବସ
ଘର ଉପରେ ଗ୍ରହଣର ରଣଅଦ, ପଦନରେ ସବୁ ସବୁ ସବୁ ହୋଇ
ଉଡ଼ୁ—ସେ ହାତ ଦୋଢ଼ି ବଢ଼େଦେଇ—ଅବକା ଅପୂର୍ବ କେଶ ବାହରେ
ଦମ୍ଭକରଣ କୁତକାନି ଖେଳିଗଲା । ତାରି କାନିପାଖରେ ବସ ପଶୁରୁ—
‘କଣ କରଣା ?’

ସେ ପାଞ୍ଚିକର କହୁଇ—‘ଘରର ଲୁହ ବେଲି ସମାଧିରେ ଶ୍ରେଣୀଦର
ତାକିପାଇଁ ମୁଣ୍ଡିରୁ ଅଣିଅଦ—ସେଇଥା ତାକୁ ଦକାରୁ ଏତେ ଦାଟି
ଏ. ଚା ଧାଇଁ ଧାଇଁ ଅଧିକ—ସେ ମୋତେ ଘଡ଼ୁ ବୁଧାତେ ଗୁଣୁସାଉଛି ?’

ସେହୁହୋଇ କଣ୍ଠରେ ବସ କହୁଇ—‘ତମର ମାଗୁଣୀ ଦେନା-
ହୋଇଛି । ବସାରେ ଶ୍ରେଣୀ ପଢ଼ାଏ ତାହୁଁ ମିଳିଥାଉଛି’

“କଣ ସେ ପଢ଼ାଏ ?”
“ସେ ତମରୁ ଘଡ଼ୁ ଗୁଣୁସିବେ”

ଧାର ଧର ହୋଇ ସେ ସେଠି ଠିଆହେବ । ଗୁଣନା ଝଲକ ଅବପାଦେ,
ସୁରୁର ସମସ୍ତ ଲୁହୁଟା ଅରପଟେ, ଡ଼ଙ୍ଗାଟି ଉରେଇ ସାଲିଥୁନ ।

“ତମର ମନ ବୋଧହେବ ?”
ସେ କହୁଇ—‘ହଁ ମୋର ମନ ବୋଧ ହୋଇଛି ।’

ତା ଗୋଡ଼ଢ଼ଳେ ଅନ ଅଣ୍ଡେ, ଅନ କିଅଁ ଅଧୋଇ ଗୋଟିପରେ
ଗୋଟିଏ, ଅଧ୍ୟାସ ଲୁହୁଟା ଗୁଣୁ ଦେଖିପଡ଼ୁନ ।

ପାଠୋନୁଢ଼ିର ଚତୁର୍ଯୁଗ ।

—ପ୍ରଥମଯୁଗ—



—ଦ୍ୱିତୀୟ—

ଦ୍ୱିତୀୟଯୁଗ

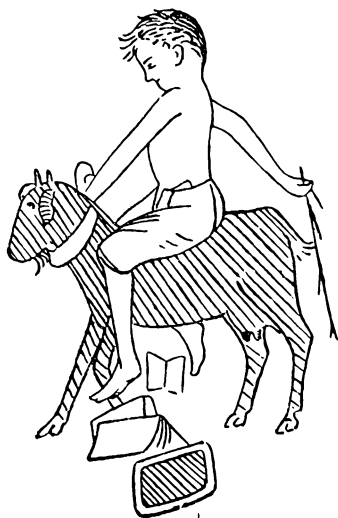

—ତୃତୀୟ—

— ଡ଼ାକ୍ତରୀୟୁଗ—

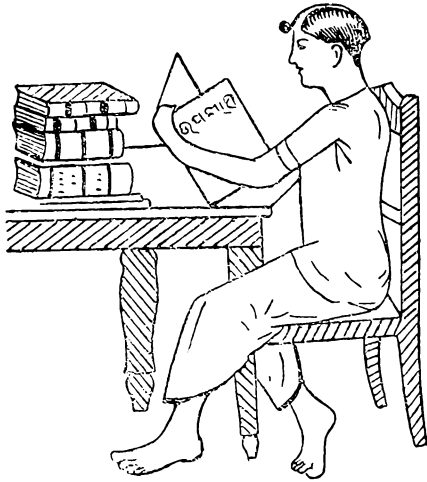

— ଉତ୍କଳରେ—



— କଲେଜରେ—

ଅସୂଚକାତ୍ମର ଅନ୍ତରେ ଅନ୍ତରେ କବିଙ୍କ ହୃଦୟଞ୍ଜ ଜୀବନର (Subconscious soul) ଯେ ଅନ୍ତଃସ୍ତୋତ ବଳଶିତ ତାହାହିଁ ସଂକ୍ଷେପରେ ଏସ୍ଥଳରେ ବର୍ଣ୍ଣୟ ।

ଦେବଦୁର୍ଲ୍ଲଭ ବ୍ୟାକୁଳ ଅଧ୍ୟାତ୍ମିକ ପରମାର୍ଥ ପିପାସାର ଅଧଃସ୍ତରେ ସାନୁଭୂତମୟ ଆତ୍ମା ଏକ ଧର୍ମାତ୍ମା ଜୀବନ ବର୍ତ୍ତମାନ ଥିଲା । ସାନୁଭୂତ ମୟ ! ଏହି ସାନୁଭୂତର ପରସ୍ପର ଅତି ବିସ୍ତୃତ । ଅବୁଦ୍ଧପ୍ରମୁ ପର୍ଯ୍ୟନ୍ତ ଏହାର ଧରା ସମ୍ପଦ ପ୍ରସ୍ତୁତ । ଏହି ବିସ୍ତୃତ ବିଶ୍ୱ-ପ୍ରାଣ ଯନ୍ତ୍ରରେ ଯେଉଁ କରୁଣରାଗିଣୀଟି, ଯେଉଁ ଅନନ୍ତ ରାଗିଣୀଟି ଉଦ୍ଭୂତ, ଦେବଦୁର୍ଲ୍ଲଭ ତାହାର କେବଳ ବାହ୍ୟକ ଶୋଭା ନୁହନ୍ତି; ବରଂ ସେ ସେଥିରେ ନିଜର ପ୍ରାଣନାଶିଟି ମିଶାଇ ଦେଇଥିଲେ । ତହିଁ କେତେବେଳେ ହାସ୍ୟ ବା ହନନ, କେତେବେଳେ ବା ଉନ୍ମାଦ ସ୍ୱତଃଜାତ ହୋଇଥିଲା । ଏହି ସାନୁଭୂତମୟ ଜୀବନ ତାହାଙ୍କ କାଃ୍ୟର ପ୍ରତି ପଂକ୍ତିରେ ପ୍ରତିଫଳିତ । କବି ଅମୃତସ୍ୱ । ସେହିଭାବରେ ସେ କହୁ ପକାଇଅଛନ୍ତି—

କବିହୁ ଅମୃତ ନହେ ଏମାନ
ତେତେବେଳେତ "ହେ ରୁଡ଼ିଆଇ ନନଞ୍ଜାନ ।"

*

ଭାବବେଶରେ ଏବିଶ୍ୟ ଜ୍ଞାନଶୂନ୍ୟତା ରହସ୍ୟମଞ୍ଜରୀର ନବମ, ଦଶମ, ଏକାଦଶ, ଦ୍ୱାଦଶ ଓ ତ୍ରୟୋଦଶ ଛନ୍ଦମାନଙ୍କରେ ପରିଲକ୍ଷିତ । ଯେତେବେଳେ କବିଙ୍କ କାରୁଣ୍ୟମୟ ପ୍ରାଣରେ କୃଷ୍ଣହରା ଗୋପନଗରର ହନନ ସ୍ୱରୂପ ପ୍ରତିଧ୍ୱନିତ, ତେତେବେଳେ ସେ ହ୍ୱାରକାନାଥଙ୍କ ସହିତ ରହୁପାରନାହାନ୍ତି । ତାହାଙ୍କ ଧୈର୍ଯ୍ୟ ଗାୟତ୍ରୀ ଗଣଙ୍କର ପ୍ରଭୁଙ୍କ ନିକଟରେ ଉପସ୍ଥିତ ପର୍ଯ୍ୟନ୍ତ—ଉଦନନ୍ତର ସେ ଅସ୍ଥିର । ପ୍ରଭୁବିରହରେ ପ୍ରଭୁପ୍ରାଣ ଗୋପନଗରର ଯେ ଅବସ୍ଥା ଯେ ଶ୍ରୀମାନନ୍ତ ତାହା 'ବରଜ-ଭୋଳା' କବିପ୍ରାଣକୁ ରସଭରରେ ଅସ୍ଥିରକର ପକାଇଛି । ତପ୍ତରେ ଶ୍ରୀମତଙ୍କ ଉନ୍ମାଦ' କୃଷ୍ଣଚନ୍ଦ୍ରଙ୍କ ଦଶାକୁ ବଳପତିଅଛି । ଭକ୍ତ କବିଙ୍କ ପ୍ରାଣ ଅସ୍ଥିର । ତାହା କାବ୍ୟ-ପ୍ରତି, ପ୍ରଭୁଙ୍କ ପ୍ରତି ଦୁକପାତନକର ଯମ୍ଭନା ପୁଲିନ ବନରେ ଧ୍ୟାନମଗ୍ନ ପ୍ରେମୋଦ୍ଭାସିତ କିଶୋରୀଙ୍କ ନିକଟରେ ସଖୀଗଣଙ୍କୁ ନେଇ ଉପସ୍ଥିତ । କେବଳ ଉପସ୍ଥିତ ?

ନା ତାଙ୍କ ସେବା ଶୁଣୁଣାରେ ବ୍ୟାସ୍ତତ, ତାହାଙ୍କ ସହିତ ସେହି ସାନୁଭୂତମୟ ପ୍ରାଣର ବନେ ବନେ ବିଚରଣ ଉନ୍ମାଦ । କିଶୋରୀଙ୍କ ପ୍ରାଣରେ ସେ ନିଜେ ଅଧୀର । ବୁଦ୍ଧପରମ୍ପରା ସହ ନିଜକୁ ମିଳାଇ ଦେଇ ସେ ଭାଗ୍ୟବଦ ପ୍ରକୃତ ମଧ୍ୟରେ କିଶୋରୀଙ୍କ ଅଭାବକୁ—ନିଜର ଅଭାବକୁ ବାରୁଣ ଯନ୍ତ୍ରଣା ସହିତ ଉପଲବ୍ଧି କରୁଅଛି ।

“ଏତେବେଳେ ନ ପାଇଲ ଗଉଣ୍ଡବାରତା” ।

କି ଉତ୍ତରା ! କି ଅଭୁକତା ! ଅସ୍ଥିର ଦୟା କଥସ୍ତତ ଅନ୍ୟାନ୍ୟ ବରୁର ଉଦାପନାକୁ ଅତିକ୍ରମ କଲା । ଆସିଲା ବସନ୍ତ ପିକରବ ମଧୁକର-ଗୁଞ୍ଜନ ମଳୟର ମନ ହୁଞ୍ଚିଲ ସହ । ବ ସନ୍ତର ସେହି ଅବ୍ୟକ୍ତ ସନ୍ଦେଶ, ଯହିଁକି ସ୍ତାବର ଜଙ୍ଗମ ଅବି ଯାବତାୟ ସୃଷ୍ଟ ପ୍ରକୃତ ଅଜ ଉତ୍ତର, ଯହିଁରେ ବିଶ୍ୱର ଅନୁରାଗୀ ଅଜ ପୁଲକିତ, ଯାହାର ବର୍ଣ୍ଣେ ବର୍ଣ୍ଣେ ତାନେ ତାନେ ଲୋକୋତ୍ତର କୌଶସି ଅଜ୍ଞାତ ମିଳନର ଅଭୁକ୍ତ ସ୍ତୋତ ଉଦ୍ଭୂତ, ଯାହାର ପ୍ରାଣେ ପ୍ରାଣେ ଅସ୍ଥିରତା, ଉଦ୍ଭୂତ ଗୁଡ଼ାର ନିର୍ଦ୍ଦର ମୁଖରତ, ଯାହାର ପ୍ରତ୍ୟେକ ସ୍ୱରୋଦୟରେ ଐହିକ ନୟରତା ସହିତ ସୂର୍ଯ୍ୟାୟ ପ୍ରେମର ଶାଶ୍ୱତ ସୁଖମାପିପାସା ଅଭ୍ୟାଦର ବିପୁଳତାରେ ମୁହୁର୍ମୁହୁତ ଚକ୍ଷୁରୁ ଲୋଚକଧାରା ବିନର୍ଗତ କରାଏ, ସେହି ସନ୍ଦେଶର ଆହ୍ୱାନ ଉପେକ୍ଷା କରବା ପ୍ରେମ ପାଗଳ ଆତ୍ମାସତରେ ଅସମ୍ଭବ । କିଶୋରୀ ଉନ୍ମାଦା; କବିମଧ୍ୟ ଉନ୍ମାଦା; ସଙ୍ଗେ ସଙ୍ଗେ ବନ ବିଚରଣ କୁଞ୍ଜେ କୁଞ୍ଜେ ପ୍ରିୟ ଅନେଷଣ; ଦୃଷ୍ଟି, ଲତା ଭ୍ରମର, କୋକିଳମାନଙ୍କର ସେହି ପ୍ରୀତି-ମୁକ୍ତପର୍ଣ୍ଣିକ ନିକଟକୁ ବୈତ୍ୟରେ ବରଣ, କିଶୋରୀଙ୍କ ଆଖିନାଶ ନିମିତ୍ତ ଅଶୋକ କନ୍ଦର୍ପ ଅଦିକ ପୂଜା ଇତ୍ୟାଦି ବିଶ୍ୟ ବିଧର ଉପକ୍ରମ ହୋଇଅଛି । ପ୍ରକୃତିର ମାଧୁର୍ୟମୟ ସ୍ୱପ୍ନମାରେ ଦଗ୍ଧପ୍ରାଣା ବ୍ୟଥତରୁଦୟା ପ୍ରେମମୟାଙ୍କ ଯଶିକ ବିଶ୍ରାମ ଦେଖି, କବି ବାର୍ତ୍ତାବସବତ୍ ପ୍ରଭୁଙ୍କ ନିକଟକୁ ପ୍ରତ୍ୟାବର୍ତ୍ତନ କଲେ ।

କାବ୍ୟର ଏହି ଅଂଶରେ କବି ସାନୁଭୂତମୟ, ଏହି ସହାନୁଭୂତ ବିଶ୍ୱର ମୂଳବନ୍ଧନ ସେହି ପ୍ରେମବିଧାନ ଓ ତାହାର ବନ୍ଧୀଭୂତ ଜୀବନଗତ୍ତ ସହ ସମତାନତ୍ତ ।

ପ୍ରେମର ବାଧା କିମ୍ପା, ତାହାର ପ୍ରଭାବରେ ପ୍ରାଣ କି ସନ୍ତୋଷ ଅନୁଭବ କରେ, କି ତାହାହିଁ ଉପଲବ୍ଧିକର-
 ଥିଲେ ଏବଂ ତାହାକୁ ପରତପ୍ତ ଜୀବନୀକ ବଳପତର
 ଯେ କରୁଣ ମୂର୍ଚ୍ଛନା ତହିଁରେ ତାହାଙ୍କ ହୃଦୟ ପ୍ରତିଧ୍ବଜ
 ହୋଇଥିଲା । ସୁଖ ଅନୁଭୂତି ପ୍ରକାଶ କରିବାରେ କାବ୍ୟର
 ନାହିଁକା କିଶୋରୀଙ୍କ ସାପେକ୍ଷ ହେବଳ ନିମିତ୍ତ ମାତ୍ର ।

ଜଗତର ନିୟମକ ଏହି ପ୍ରୀତି ବିଧାନର ବିରୁଦ୍ଧରେ
 କବିଙ୍କର ଯେପରି ସହାନୁଭୂତି, ମିଳନରେ ମଧ୍ୟ ସେହି-
 ପରି । ପ୍ରାଣ ରସମୟ ହୋଇ ନ ଥିଲେ, ହୃଦୟ
 ଅନନ୍ଦରେ ପୂର୍ଣ୍ଣଭାବରେ ମହି ନ ଥିଲେ, ବନ୍ଦୀବାଦନ,
 ପୁଷ୍ପଚନ୍ଦ୍ର ଓ ରାସୋତ୍ସବର ଚିତ୍ର ଏତେ ସୁଖରୁ ରୂପେ
 ସମାହତ ହୋଇ ପାରି ନ ଥାନ୍ତା । ପ୍ରାଣରେ ବ୍ୟର୍ଥତାର
 ଉପଲବ୍ଧି ତଥାପି ପ୍ରତିହତ ପ୍ରୀତିର ଭାବରେ ଉତ୍ସା-
 ହର ମନମୟ ପ୍ରତୀକ୍ଷା । ଇତିହାସରେ ପ୍ରାଣସମ ଅଭିଳ-
 ଶିତ ପ୍ରିୟତମର ଅଶୀତୁତ ବିରହିତ ଅଳ୍ପବୁଦ୍ଧ ଉପ-
 ପ୍ଳୁତିରେ ହୃଦୟର ସେ ଦୈନ୍ଦ୍ୟତା ଭାବ ପରବର୍ତ୍ତନ ଓ
 ନାନାବିଧ ଅନୁଭୂତିମାନଙ୍କର ସେ ସୁଗନ୍ଧ ଅବିଭକ୍ତ,
 ତାହା, ଏବଂ ତତ୍ତ୍ଵିତ ସୌନ୍ଦର୍ଯ୍ୟ ଓ ମାଧୁର୍ଯ୍ୟର ଉପଲବ୍ଧି
 ତଥା ସର୍ବୋତ୍ତମ ପ୍ରକାଶ ସାମାନ୍ୟ ଶକ୍ତିର ପରଲକ୍ଷ୍ୟକ
 ନୁହେଁ । ପ୍ରାଣମୟଙ୍କ ପ୍ରାପ୍ତିରେ ଅନନ୍ଦବିଭୋଳା ଗୋପିନୀ
 ମାନଙ୍କର ପୁଷ୍ପଚନ୍ଦ୍ର, କ୍ରୀଡ଼ା ଓ ବେଶବିନ୍ୟାସ
 ବର୍ଣ୍ଣନାରେ କବିଙ୍କ ଅତ୍ୟା ରସମୟ; ସେ ରସାନ୍ତର । ସେହି
 ସମୟରେ ସୌନ୍ଦର୍ଯ୍ୟ-ସମ୍ପର୍କରେ ସେ ଜଣେ ଭକ୍ତବିଗୀ—
 ସାଣ୍ଠି । ଯେଉଁ ସାଣ୍ଠି କେବଳ ଗୋପୀମାନଙ୍କ
 “ବିଚିତ୍ର ଗଠ ଅତ୍ରିଗଠମର ବୃକ୍ଷରେ ଭେଉଁ ବସିବା”,
 ଅଥବା ସେହି “ସୀତଳକୁମର ପଦ୍ମପୁମରେ ଫୁଲ ଛତ
 ମୁଖ ଚୁମ୍ବିବା” ଦେଖି ନାହାନ୍ତି; ଅବା “ଭରଣମାନ ପୁଷ୍ପ-
 ଶାୟକ ସମତା” ବା ଗୁପ୍ତକୋକିଳ ବିଚିତ୍ର ପୁଷ୍ପଦୁମ
 ଅବଲୋକନରେ ମୃଗ ହୋଇ ନାହାନ୍ତି; ଅଧିକନ୍ତୁ ଯେଉଁ
 ସାଣ୍ଠି ହୃଦୟର ଅନ୍ତରତମ ପ୍ରକୋଷ୍ଠରେ ପ୍ରବେଶକର
 ପ୍ରଭୁଙ୍କୁ ସମ୍ପୂର୍ଣ୍ଣବରଣର ଗୁମ୍ଫାଅଭିଳାଷି ପର୍ଯ୍ୟନ୍ତ ଉଦ୍ଧାର
 କରି ଅଛନ୍ତି, ସେହି ମହାମଧ୍ୟ ସାମିତରେ ସଂକରୁ, ସଂ
 ପୁଷ୍ପା ସୁଶୋଭିତ ପ୍ରେମଲୀଳାସୁକୀ ସେହି ବୃନ୍ଦାବନ
 ମଧ୍ୟରେ ଯେଉଁ ରାସୋତ୍ସବ ହୋଇଥିଲା, ସେଥିରେ କବି

ସମ୍ପୂର୍ଣ୍ଣ ଅନ୍ତରଙ୍ଗ ସେବକ । ସେହି ମାଧୁର୍ଯ୍ୟମୟ ମହା-
 ମିଳନ ମହୋତ୍ସବରେ ପ୍ରାଣ ପ୍ରତୀକ୍ଷାରେ ଯେତେ ଭାବ-
 କଣ୍ଠୋଳ ଉତ୍ସାହିତ ହୋଇଥିଲା, ସେତେ ଛନ୍ଦ କାପ୍ରତି
 ହୋଇଥିଲା, ସେମାନଙ୍କର ପ୍ରତ୍ୟେକ ଚାନ୍ଦ, ମାନ, ଲୟ,
 ରଙ୍ଗ ସେହି ସାନ୍ତୁତ୍ୟମୟ ପ୍ରାଣରେ ପ୍ରତିଧ୍ବଜିତ, ଏବଂ
 ତତ୍ତ୍ଵାୟ ବର୍ଣ୍ଣନାରେ ବିଲସିତ । ନଦେଇ ଉନବିଂଶ ଛନ୍ଦ
 ଛନ୍ଦର ବିଭିନ୍ନତାରେ ଏତେ ମନମୁଗ୍ଧକର ହୋଇଥାନ୍ତା
 କି ? ଲେଖାର ନିୟମିତତ୍ତ୍ଵ ପ୍ରାଣମୁଗ୍ଧତାର ଅବେଶ-
 ଅଭାବର ପରଲକ୍ଷ୍ୟକ ସିନା !

କେବଳ କବିଭାବ ବା କଳ୍ପନାରେ ଅଭିନବେଶ
 ଯେ ପ୍ରୋକ୍ତ ସହାନୁଭୂତିର ଯଥେଷ୍ଟ କାରଣ—ଏହା
 ସମୀଚିନ ବୋଧ ହେଉନାହିଁ । ସାଧନାହୀନ ଯେତେ
 ପରିମିତ ହେଉନା କାହିଁକି, କଲ୍ପନାର ପୁଷ୍ଟି କେବଳ
 କୃତ୍ରିମ ସିନା ! କଲ୍ପନାର ମୂଳରେ ପ୍ରାଣର ଅନୁଭୂତି
 ବିଦ୍ୟମାନ ନ ଥିଲେ ନିର୍ଦ୍ଦେଶ-ସୁନ୍ଦର କାବ୍ୟର ସମ୍ଭବ
 ଅସମ୍ଭବ । ଏହି ଅନୁଭୂତି ଦେବଦୁର୍ଗର, ଅଂଶତଃ ସ୍ତ୍ରୀମ୍ଭ
 ଅର୍ଥାତ୍ ସଦାବତ୍ତ ପ୍ରେମରୁ ଏବଂ ଅଂଶତଃ ବିଭିନ୍ନ ଅବସ୍ଥା-
 ଗତ ମାନବଜୀବନ ପ୍ରତି କୃତନ୍ତ ଅଥଚ ମଙ୍ଗଳକର
 ମାନସବୃତ୍ତିରୁ ଲାଭ କରିଥିଲେ । ବିଷ୍ଣୁ ମାନବ ପ୍ରକୃତି
 ସହିତ ଅସ୍ଵାକୁ ଏକତନ୍ତ୍ରରେ ସଂଯୋଜନ କରି ସେ
 ମାନ, ଅଭିମାନ, ସମ୍ମାନ, ବିନୟ, କୋଷ, ଦୈନ୍ୟ,
 ରକ୍ତି, ବିରହ, ମିଳନ, ହାସ୍ୟ, ରୋଦନ, ପୁଣ୍ୟ, ଦୁଃଖ
 ପ୍ରଭୃତି ମାନବ ପ୍ରାଣର ଚନ୍ଦ୍ରା, ଅନୁଭୂତି ଓ ଇଚ୍ଛାର
 ପ୍ରତ୍ୟେକ ବିଭିନ୍ନ ମୂର୍ଚ୍ଛନାର କାରଣ, ଉତ୍ପତ୍ତି, ସ୍ଥିତି, ଲୟ
 ମାନ, ଓଜସ୍ଵ, ଉଦାର୍ଯ୍ୟ, ମାଧୁର୍ଯ୍ୟଦ ନିଜର ବିଶାଳ ହୃଦ-
 ଯୁରେ ଅନ୍ତରଭବ କରିଥିଲେ । ଏଣୁ ସେ ମାନବହୃଦୟର
 ସୁଖ ଅନୁଭୂତି ଚିତ୍ରଣରେ ସିଦ୍ଧହସ୍ତ । ତାହାର ନିଦର୍ଶନ
 କଲେ କେତେକ ସଂକ୍ରାନ୍ତି ନିମ୍ନରେ ପ୍ରଦର୍ଶିତ ହେଲା ।

- (୧) ଯାହାର ମନ ଯହିଁ ରହିଥାଉ
 ତାର ଫଳିତ ତହିଁ ବଢ଼ି ନାହିଁ ।
- (୨) ଦୁଇ ମନକୁ ଦୁଦେ ଟକାଟକ
 ଭଲନ୍ତି ପ୍ରୀତି ରୁଚିଯାଇ ନିକ
 ବାଦେ ବଢ଼ାନ୍ତି ଅଶ୍ରୁ ଯାଉ
 ପ୍ରାଣକୁ ଅଧିକ କରି ସୁଲଭ ।

- (୩) ବାହୁକେ ସାଷ୍ଠମ ଅନ୍ତର୍ଗତେ ଅଭ ବଥା
- (୪) ଯେବଣ ବ୍ୟାଧକ ଯେଉଁ ଋଷଧ ହୋଇଛୁ ପିଉଁ
ସୁଖ ହୋଇ ତାକୁ ତାହା ପିଣ୍ଡେନ କଲେ
ଅସ୍ତ୍ରୀୟ ଋଷଧ ଯଦ ପିଣ୍ଡେନ କର ଅବଧ
ଅଧକେ ବଢ଼ଇ ବ୍ୟାଧ କାଶତ ! ରଲେ ।
- (*) ମହତ ମଞ୍ଜେ ନ ଅଧଇ ମିଛ
ମିଥ୍ୟାହିଁ ତାଙ୍କର ସତ ପ୍ରଭସ
- (୭) ଉତ୍ତରୁ ଅଇଲ ଶୀତ ବିକାନ୍ତ-କୁମାରୀ
କାନ୍ତ ଥିଲୁ କୁମାରୀଙ୍କ ଦୂରୁ ଅପସର ।
- (୭) ଶଶକର ସୁଖ ସପନ ସମ୍ପତ୍ତି
ପୁଣିହିଁ ସେହି କଲବଳ ।

ବିଶାଳ ମାନବପ୍ରକୃତିରେ ଗଭୀର ସହାନୁଭୂତି ସହିତ ବହୁଜଗତର ରୂପ ଲତା, ପଶୁ ପକ୍ଷୀ ତଥା ଚନ୍ଦ୍ର-ଧରଣ୍ୟ ପ୍ରଭୃତି କବିଙ୍କ ସମପ୍ରାଣତାର ଯେ ଶୋଭନ ସଂମ୍ପନ୍ନନ,— ତାହା କବିଙ୍କର ଉଦାରତାର, ହୃଦୟଗୁଣର ପରମସ୍ୱ ଦେଉଥିଲୁ ଏକ କାବ୍ୟର ଶ୍ରୀଗୁଣି ସାଧନ କରୁଥିଲୁ । ଦ୍ୱାବଶ ଛନ୍ଦର ଆବେଗରୁ ବରୁବର୍ଣ୍ଣନା କବିଙ୍କର ସହାନୁଭୂତିମୟ ପ୍ରକୃତି ପର୍ଯ୍ୟବେକ୍ଷଣର ପରମ୍ପରା । ଏଥିରେ ମଧ୍ୟମୁଗର କ୍ଳାନ୍ତପ୍ରବ ବୈଦିବ୍ୟାମ୍ବନ ଏକାକୀ- ହର ଗନ୍ଧ ଅଦୌ ନାହିଁ । ଏତଦନ୍ତରାତ ସ୍ୱନ୍ଦର ପ୍ରକୃତି ଚକରେ କାବ୍ୟଟି ପ୍ରାୟ ଅମୂଳବୂଳ ପରିପୂର୍ଣ୍ଣ । ବାହ୍ୟ ପ୍ରକୃତି ସହ କବିପ୍ରାଣର ଶକ୍ୟ ବିସ୍ତୋଦନ ଛନ୍ଦର ଉଦ୍ୟାନଭ୍ରମଣରେ ଉତ୍ତମରୂପେ ପରିଲକ୍ଷିତ ହୁଏ । କବି ଏଠାରେ ବାହ୍ୟଜଗତକୁ ଯେପରି ଅମୂଳ୍ୟ ନର- ଅଛନ୍ତି ତାହା ପାଶ୍ଚାତ୍ୟ କାବ୍ୟମାନଙ୍କର ଅବଲମ୍ବନରେ ରଚିତ ଅଧୁନିକ ଅନୁପରମ୍ପରା ଗତ (Conventional) ସାଂକେତିକ ଅହ୍ୱାନ ଅପେକ୍ଷା ସମ୍ପୂର୍ଣ୍ଣ ସୂଚକ । ଦେବ ଦୁର୍ଜିତ ଯାହାକୁ ଅମୂଳ୍ୟ କରିଅଛନ୍ତି ସେଥିରେ ପ୍ରକୃତି ଅନୁଭବମୟ ପ୍ରାଣ ଦେଖିଅଛନ୍ତି ନିଜେ ମଧ୍ୟ ମିଶ୍ରବତ୍ତ ତାହା ସହିତ ପ୍ରାଣ ମିଳାଇ ଦେଇଅଛନ୍ତି । ଏହି ପ୍ରସଙ୍ଗରେ ଅନ୍ୟ ଏକ ସ୍ୱନ୍ଦର ତତ୍ତ୍ୱ ତାହାଙ୍କ କାବ୍ୟରେ ସ୍ୱତନ୍ତ୍ର ପରିଷ୍କୃତ ହୋଇଅଛି । ତାହା ବାହ୍ୟ ପ୍ରକୃତି ସହ

ମାନବ ପ୍ରକୃତିର ସମ୍ପର୍କ । ମନୁଷ୍ୟର ହୃଦୟ, ମନୁଷ୍ୟର କ୍ରିୟା କଳାପ ଉପରେ ବାହ୍ୟ ପ୍ରକୃତିର ପ୍ରଭାବ କପର କାର୍ଯ୍ୟକର, ଅତି ମନୁଷ୍ୟର ମନ ଅବସ୍ଥାବିଶେଷରେ ନିଶ୍ଚିତ କପର ପ୍ରକାଶ କରେ, ତାହା କବି ଅଜ୍ଞାତ- ସାରରେ ଦେଖାଇଦେଇଅଛନ୍ତି । ଗୋପୀମାନଙ୍କର ଜୀବନପ୍ରତି ଦାରୁଣ ଅବସ୍ଥାରେ ଗୋପ ଏକ ବୃନ୍ଦାବନର ଅବସ୍ଥା, ଚନ୍ଦ୍ରଚନ୍ଦର ବିବର୍ତ୍ତନରେ କିଶୋରୀଙ୍କର ଯେ ଅସ୍ଥିର ଉନ୍ମାଦନାର ବୃଦ୍ଧି, ଉନ୍ମାଦନମୟ ବ୍ୟକ୍ତି- ବନର ବେଦନାଭିଶୟରେ ତଥା ସାନ୍ତ ନାରେ କାର- ଶହ, ସୁନଶ୍ଚ ମିଳନ କାଳରେ ସେହି ଦୁଃଖକର ପ୍ରକୃତିର ସୁଖ ସମ୍ପର୍କକରରେ ପରିଣତ—ତାହାର ନିଦର୍ଶନ ।

କେବଳ ମାନବ ବା ମାନବେତର ପ୍ରକୃତି ନୁହେଁ, କାଳକ୍ରମାଗତ ସମାଜ ଏକ ତଦନ୍ତର୍ଗତ ଜାତୀୟ ବିଧି- ବିଧାନମାନଙ୍କରେ ମଧ୍ୟ କବିଙ୍କର ଦୃଢ଼ ସନାତନୁଭୂତି ଥିଲ । ସମାଜିକ ପ୍ରତିଷ୍ଠା ଭେଦରେ ଓ ସାମାଜିକ ଅନୁଷ୍ଠାନ- ମାନଙ୍କରେ ମନୁଷ୍ୟର ମନ କପର ବିଭିନ୍ନ ପ୍ରକାଶରେ ପ୍ରକାଶିତ ହୁଏ, ସେ ତାହା ଉପଲବ୍ଧି କରିଥିଲେ— “ବିଭୂତଲେ ନିକି ନୃପଭୋଗ ତେଜ ସରଭ ରଖିବେ ଅସ୍ଥି, ଦେବବନ୍ଧି ସଙ୍ଗେ ସର ଛାଡ଼ି ସେ କି ବରଲସଭରେ ବସି” “ସହଜେ ସାନଲେକକୁ ବଡ଼ପଣ ଦେଲେହେଁ— ନରଖଇ ପ୍ରଭୁଙ୍କ ବେଭର” ।

ଇତ୍ୟାଦି ଉକ୍ତିମାନଙ୍କର ସତ୍ୟତା ସେ ପ୍ରାଣେ ପ୍ରାଣେ ଅନୁଭବ କରିଥିଲେ । ଦେବୀ ପୂଜା, ଅଶୋକାଷ୍ଟମୀ, କନ୍ଦର୍ପ ପୂଜା ପ୍ରଭୃତିର ମହତ୍ତ୍ୱ ଓ ପ୍ରଭାବ ସେ ଉପଲବ୍ଧି କରି ତହିଁରେ ନିଜେ ମୁକ୍ତ ହୋଇ- ଥିଲେ, ଏପରି ଉଦାର ମାନବିକତା ବିଶାଳ ସହାନୁ- ଭୂତି କେତେଲୋକଙ୍କ ପ୍ରାଣରେ ସମ୍ପୂର୍ଣ୍ଣ ? କାବ୍ୟର ମାଧୁର୍ଯ୍ୟ, ଓ ନିତ୍ୟନୂତନତ୍ୱ ଏହିପରି ହୃଦୟର ସତ୍ୟତାକୁ ଚିହ୍ନି ଉପରେ ନିର୍ଭର କରେ ସିନା । ଏତାଦୃଶ ଛନ୍ଦ- ମାନଙ୍କରେ ସମ୍ପୂର୍ଣ୍ଣତା ହୋଇ ରହିସମସ୍ତଙ୍କ ଉତ୍ତଳ ସାହୁକ୍ୟରେ ଉଦାସନରେ ଅଧିଷ୍ଠିତ ଏକ ଚର- କାଳ ସେହିପରି ରହିବ ।

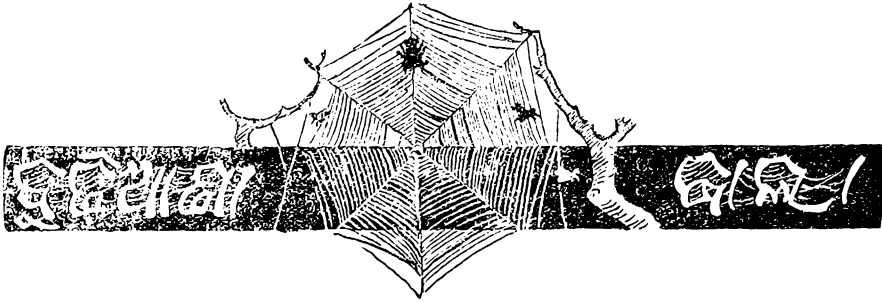

ପୁସ୍ତକ ପରିଚୟ ।

ଧର୍ମପଦ—ସତ୍ୟବାଦୀ ଛାପାଖାନାରେ ଛପା । *୩୭ ପୃଷ୍ଠା ।

ମୂଲ୍ୟ ଢଳଅଣା ।

କୋଣାର୍କ ଦେଉଳ ଗୋବିନ୍ଦା ବାଳର ଗୋଷ୍ଠିଏ ବ୍ୟତୀତ ଅନ୍ୟତ୍ର ଅନୁସନ୍ଧାନ କରି ପଢ଼ିବ ଗୋପବ୍ୟୁତୀ ଦାଶ ପଦ୍ୟକାବିରେ ଗୋଷ୍ଠିଏ ଭବପୁଷ୍ପା ବାଲୁ ଲେଖିଅଛନ୍ତି । 'ଦେଶ ଓ ଦଶ'କ ପାଇଁ ଧର୍ମପଦ ପ୍ରାଣ ଉତ୍ସର୍ଗ କରିଥିବ—ଦେଶ ଓ ଦଶକ ପାଇଁ କାବିର ନିର୍ଦ୍ଦିଷ୍ଟ କାବିରେ ବସି ଗୋପବ୍ୟୁତୀ ଦାଶ କବିତାଲଳରେ ଦେଶବାସୀଙ୍କର କିନ୍ତୁ ଜୀବନ ଚନ୍ଦ୍ରାଭି ଅପାଦ କରିବାର ପ୍ରୟାସ କରିଅଛନ୍ତି । ଧର୍ମପଦ ପଦ ଉକ୍ତ ଅପର୍ଣ୍ଣ ଅମ ଦେଶର ପୋଥି ସୁସଙ୍ଗରେ ନରଲ ନୁହେ । ଗୋପବ୍ୟୁତୀ ଦାଶଙ୍କ ଦ୍ଵାରାରେ ଏ ଗଳ୍ପଟି ଗୋଷ୍ଠିଏ ନିର୍ଦ୍ଦିଷ୍ଟ ଉପଭୋଗ୍ୟ ବନ୍ଧୁ ହୋଇଛି ।

—ଲେଖିକା—

ହିନ୍ଦୁ ଧର୍ମଶିକ୍ଷା—ପ୍ରଣେତା—ଶ୍ରୀ ବାଙ୍କନିଧି ପଟ୍ଟନାୟକ

ଓ ଶ୍ରୀ କେଶବଚନ୍ଦ୍ରମିଶ୍ରା ଗୁଆନାଥ ପ୍ରେସରେ ଛପା । *୨୭ ପୃଷ୍ଠା ।

ମୂଲ୍ୟ—ଗୁରୁଅଣା ।

ପ୍ରାଚୀନଯୁଗ ଓ ମିତ୍ତଳସୁଲଭ ଚିନ୍ତନମାନେ ଲକ୍ଷ୍ମଣରେ ପାଠ୍ୟରୂପେ ପଢ଼ିବେ ବୋଲି ଏ କହିଛନ୍ତି ଲେଖା । ଶୁଭ ଓ ବିଶ୍ଵାସକର କଥୋପକଥନ ଛଳରେ ହିନ୍ଦୁଧର୍ମର କେତେକ ମୋଟା-ମୋଟା କଥାର ଅଦୂରାଗଣା କରାଯାଇଛି । କଥାକୁହକ ଦେଶ ସରଳ ଓ ସୁକୋମଳ । ଛାତ୍ରବଳ ଅଗ୍ରଭାରେ ବ୍ୟାସ ଅଧ୍ୟାପକ ଅନୁର ଛନ୍ଦ ବନ୍ଦ ଓ ବସୁନ୍ଦ ଶ୍ଵରରେ ଲେଖିଥିଲେ ଭଲ ହୋଇଥାନ୍ତା । ପାଶ୍ଚାତ୍ୟ ବିଶ୍ଵର ପ୍ରଧାନ ମନ୍ତ୍ର Scepticism. ଓସ୍ଵାସ କମ୍ପରେ ବ୍ୟାସ କଲାଭିକା ପାଇଁ ଅନୁର ପ୍ରତ୍ୟକ୍ଷ ଓ Direct ଶ୍ଵରରେ ଚନ୍ଦ୍ରଣ ଭବପୁରୁ ଅପାଦ କରାଯା ଅଦୂରାଗଣ । ଧର୍ମଶିକ୍ଷା ଦେବା କହି ଉପରେ ଉଦ୍ଭବ କରେନାହିଁ—ଶିକ୍ଷକର ବ୍ୟକ୍ତିତ୍ଵ ଉପରେ ସଂପୂର୍ଣ୍ଣ ନିର୍ଭର କରେ । ମୋଟାରେ କହି ଶକ୍ତିକ ପିଲାଙ୍କ ଉପଭୋଗୀ ହେବାର ଅନୁର ବୃକ୍ଷାନ୍ତ ବନ୍ଧୁକ ହୋଇଥାନ୍ତା ଏକ ସତ୍ୟ ଓ ଚକ୍ଷୁସ୍ଵେଦକ ହୋଇଥାନ୍ତା ।

—ଲେଖିକା—

ଧର୍ମଶିକ୍ଷା—ଉତ୍କଳ-ସାହିତ୍ୟପ୍ରେସରେ ଛପା । *୩୮ ପୃଷ୍ଠା ।

ମୂଲ୍ୟ ଟ ୦.୫ ଅଣା ।

ଉପେନ୍ଦ୍ର ଦାଶ ଧର୍ମ ନିଷ୍ଠପୁସ୍ତକ ଅନେକ ଅବତରଣା କରିଅଛନ୍ତି ତେଣୁ ଏ ଦଶରେ ତାଙ୍କର ଛଳ ଗଭୀର ହେବା ସ୍ଵାଭାବିକ । ବୃନ୍ଦାବନ ବାବୁଙ୍କର ସାହିତ୍ୟଲକ୍ଷ୍ମୀ ସକ୍ଷମ ପରିଚିତ । ବୁଦ୍ଧିକର ସତ୍ତ୍ଵରେ କହି ଶକ୍ତିକ ଶିକ୍ଷାପ୍ରଦ ଏକ ପାଠକର ହୋଇଅଛି । ଅନେକେ ବନ୍ଧୁମାନ ଗୀତା ଏବଂ ଉପନିଷଦ୍ଵୟରେ ପ୍ରଭୃତି । ଲେଖା ସରଳ ଓ ପ୍ରାକ୍ତଳ ଏବଂ ଉକ୍ତ ଲଘୁର ବ୍ୟାସକର ସମମାନଙ୍କ ଉପଭୋଗୀ ।

ଅମଦେଶରେ ଏ ଧରଣର ପୁସ୍ତକ ନଥିବ କହିଲେ ତଳେ—ଶିକ୍ଷା ନିଶ୍ଚାଳିତ ମର୍ମାଙ୍କର ପ୍ରେରଣାରୁ ହେଉ ବା ଧୂତ ପ୍ରକ୍ରିୟା ହେଉ—ଏପରି ପୁସ୍ତକ ପ୍ରଣୟନରାଦ ଦେଶର, ନିଶ୍ଚେଷ୍ଟା ବନ୍ଧୁଗଣଙ୍କ ଲଘୁରାଦ ବା ସୁବକମାନଙ୍କର ସେ ଉପକାର ହେବ, ସନ୍ଦେହନାହିଁ ।

—ଲେଖିକା—

ହଂସପୁର—ଅରୁଣେଦୟ ପ୍ରେସରେ ଛପା । *୪୮ ପୃଷ୍ଠା ।

ମୂଲ୍ୟ ଢଳଅଣା ।

କୃଷ୍ଣ ହୁକ୍ତ ଶକ୍ତ ଅକ୍ତ ସହଜ ମଧୁର ଗୁଣଗନ୍ଧରୁ ଶ୍ରୀମତ ନିଶ୍ଚେଷ୍ଟା କାନ୍ଦର ହୋଇପଡ଼ିଲେ ତାଙ୍କର ସୁରଣା ଦେଶ ଗ୍ରିପ୍-ସର୍ଗା ଲାଭତ-ଗୋଷ୍ଠିଏ ହଂସପୁର ଦୁଇକର ଶ୍ରୀକୃଷ୍ଣଙ୍କ ପାଖରୁ ସର୍ଗା ସମ୍ଭାବ ପ୍ରେରଣ କରୁଅଛନ୍ତି ।

ହଂସପୁର ମୂଲରେ ସଂସ୍କୃତ । କବି ସ୍ଵାଧୀନାଧି କେତେକ ଗ୍ଳୋକ ଅନୁକ୍ରମ କରିଥିଲେ; ତତ୍ପର କାନ୍ଦ ମୂଳ ସଂସ୍କୃତର ପଦ୍ୟକାବିରେ ସମସ୍ତ ଅନୁକ୍ରମ କରିଅଛନ୍ତି । ମୂଳର ସରସତା ଅନୁକ୍ରମରେ ନିଆଏ, ସୂଚୀ ଏ ଧରଣର ସାହିତ୍ୟ ଛମଦେଶରେ ଅନେକ । ଅନେକ ଚାହିଁବୁ ଅନେକ ଦୁରୁତ ସଂପନ୍ନ । ତତ୍ପର ଦାସକର ଲେଖା ସ୍ଵରୂପସଂପର ହେବାରୁ ସାଦୃଶ୍ୟ ପ୍ରାପ୍ତ । କହିଲେ ପ୍ରଥମସ୍ଵାର ଛକ ଶକ୍ତିକ ଏବାବେଳେକେ ରୁଚି—ବହୁତ ନ ହୋଇଥିଲେ କହିଲେ ମର୍ଯ୍ୟାଦା ଅନେକ ଦିଆନ୍ତା ।

—ଲେଖିକା—

ଥର । କବିସମଘଦାରୁ ଉଦ୍ଧୃତଲ୍ୟା ପର୍ଯ୍ୟନ୍ତ—ଏମେ ବୁଝେବାପ୍ର
 ସମର ଓ ସଂକଳ୍ପା ମନକର ଘୋର ସଫରରେ ଦେଶର ସଙ୍ଗୀତ
 ହାଲତୁଏ—ସଙ୍ଗେ ପ୍ରକୃତିପ୍ରତିକୂଳ ହେବାରୁ ବାଣିଜ୍ୟ ମଧ୍ୟ
 ଲୁପ୍ତହେଲା । ଦେଶର ଯେଉଁମାନେ ପଦେକାହାକି ଚଳାଇଥିଲେ
 ସେମାନଙ୍କୁ ତତ୍ପ୍ରକାର କେତେକ୍ରି ନାହାନ୍ତି ଥିଲା । ନିରୁତ୍ସାହ ମଧ୍ୟରେ
 ସୁଦ୍ଧା ସେମାନେ ସମସ୍ତ ସମସ୍ତ ଏହି ଜାତୀୟମାନଙ୍କର ଧନ ଗୁଣିଲ
 ନେଇ ଅଗଣ କରୁଥିଲେ । ତନ୍ତୁ ଏହା ମଧ୍ୟ ବନ୍ଧର ଅପତ୍ୟ ହେଲା ।
 ୧୮୫୯ ଖ୍ରୀଷ୍ଟାବ୍ଦରେ ଏକ ଗୁଣେ ଝଡ଼ ସଫରରେ ହୋଇ ଏହି କେତେକ୍ରି
 କାହାରେ ଧୁସ ସାଧନ ହେଲା ?

ବହିଷ୍କୃତ ବଳ କୈତୁକ ଥିଲା । ମୁଁ କହୁ ଶେଷମାଏ
 ଚିନ୍ତାଧାର ଥିଲେ ମଧ୍ୟରୁ ଧୁମ୍ନ ଗୁଣିଲେ, ଧୁମ୍ନ ଉତ୍ତର କାହାରି
 ପଦ୍ମ—କାହାରି ଦେଶ ।

ବରୁପାଣ କାହା ଏହି ଶକ୍ତିକ ଲେଖ ଦେଶର ଅନେକ ଯତ୍ନ
 କାର ବରୁପାଣ ସମେତ ନାହିଁ ।

—ଲେଖକ—

ସଂକଳନ ।

ପ୍ରକାଶୀ—ପୌଷ ୧୯୩୭ ଉଦ୍ଭିଦର ବୃତ୍ତାନ୍ତମାନ—

ଅଭୂତ୍ୟ ଜଗେଶବନ୍ଦୁ ବସୁ ।

ଗଜକର୍ଷ ମଧ୍ୟ ବସୁ ବିଜ୍ଞାନ ମନ୍ଦିରରେ ଉଦ୍ଭିଦ
 ଜୀବନର ଖମ୍ବିକାଶ ସମ୍ବନ୍ଧରେ ଭିନ୍ନଭିନ୍ନ ଗୁଣ ବ୍ୟବସ୍ୟ
 ଉଦ୍ଭାଷିତ ହୋଇଅଛି । ଏହି ଅବିଷୟର ସଫଳ ବିଜ୍ଞାନିକ
 ଜଗତକୁ ଚମତ୍କୃତ କରିଅଛି ।

ବକ୍ଷି ଶତକର୍ଷ ଅଗୋ ଅଭୂତ୍ୟ ବସୁ ଅଭୂତ୍ୟ ବିଦ୍ୟୁତ୍-
 ଭକ ରଶ୍ମି ସମ୍ବନ୍ଧରେ ଗବେଷଣା ଆରମ୍ଭ କରିଛନ୍ତି ।
 ଅଲୋକ ଉର୍ଦ୍ଧ୍ୱ ନିଜର ପ୍ରୟୋଗନ ଅନୁସାଧୁ ଖବ
 କରୁଥିବା । ୧୯୪୮ ଖ୍ରୀଷ୍ଟାବ୍ଦରେ ସର୍ବ ସମୟରେ ବସୁ
 ବେତାର ସମ୍ପାଦ ପ୍ରେରଣ ପ୍ରଦର୍ଶନ କରିଛନ୍ତି । ପ୍ରାଣୀ
 ଜୀବନ ଓ ଉଦ୍ଭିଦ ଜୀବନ ମଧ୍ୟରେ କୌଣସି ସମ୍ପର୍କ
 ନାହିଁ, ଏ ଶିକ୍ଷା ସ ଅଭୂତ୍ୟ ବସୁ ଦୁଇଟି ନିକଟ
 ପ୍ରବାହଣ ଜୀବନ ଧାର ମଧ୍ୟରେ ଅନୈକ୍ୟ ଦେଖି
 ଗବେଷଣା ଆରମ୍ଭକଲେ । ଫଳରେ ଅଭୂତ୍ୟ ବସୁ
 crescograph ଯନ୍ତ୍ର ଅବିଷୟ କର ବୃକ୍ଷର ଚୈତନ୍ୟ
 ସପ୍ରମାଣ କରନ୍ତି । ପରେ ଉଦ୍ଭିଦର ପେଣୀମଣ୍ଡଳ ଅବିଷୟ
 କରନ୍ତି ଏବଂ ଉଦ୍ଭିଦର ସ୍ୱୟ ଧର୍ମାଳନ ଓ ବୃତ୍ତସ୍ପନ୍ଦନ ସର୍ବ
 ସମ୍ପର୍କରେ ପ୍ରଦର୍ଶନ କରନ୍ତି । Magnetic amplifier
 ଦ୍ୱାରା ଉଦ୍ଭିଦର ପ୍ରସାରଣ ଓ ସଂକୋଚନ ଏକକୋଟିଗୁଣ
 ବଢ଼ାଇ ମନୁଷ୍ୟ ଅନୁଭୂତ ଗ୍ରାହ୍ୟ କରାଗଲା । ବିଜ୍ଞାନର
 ଉଦ୍ଦେଶ୍ୟ ମନୁଷ୍ୟର ଭବ ଲାଭ କରିବା । ଦୈନିକ

ଏବଂ ଅଭବ ଜାତୀୟ-ଜୀବନକୁ ମରଣଅନ୍ତକୁ ଟାଣି-
 ନେଉଛି । ଦେଶର ଅର୍ଥିକ ଉନ୍ନତର ପ୍ରଧାନ ଉପାୟ
 ଲୁପ୍ତି ଓ ଶିଳ୍ପର ଉତ୍କର୍ଷ ସାଧନ—ବିଜ୍ଞାନ ଜ୍ଞାନ ଏହାର
 ମୂଳ ଭୂମି ।

“ଭୂତକର୍ଷର ଅର୍ଥିକ ସମାପ୍ୟ ସମସ୍ତ ଅଶାନ୍ତର
 ମୂଳ । ଅନୁଲ କଳ୍ୟ ଏବଂ ହିମାଚଳ ସମଗ୍ର ପୃଥିବୀର
 ପ୍ରତିଯୋଗିତାରୁ ଅନୁମାନକୁ ରାଜକର ପାରିବାକୁ ।
 ପ୍ରକୃତର ନିୟମ ଅସମର୍ଥର ବିନାଶ । ଅବିଷୟ ଚେଷ୍ଟା
 ଓ ବରୁକ ଶକ୍ତିର ସହିତ ମୁହିଁ ଶକ୍ତି ବୃଦ୍ଧିକର ତାଙ୍କର
 କଲ୍ୟାଣ ସାଧନ କରିବାକୁ ହେବ । ସେଥିପାଇଁ ସଚେଷ୍ଟ
 ହେବା ଅତ୍ୟାବଶ୍ୟକ ।”

ଉତ୍କଳସାହିତ୍ୟ, ମାର୍ଗଶିର-ପୌଷ-୧୯୩୩-ସମର
 ଓ ସାହିତ୍ୟ । ଲେଖକ ଶ୍ରୀ ଅନନ୍ଦାଶିଳର ରାଧା ।

ସାହିତ୍ୟ ଜୀବନର ମୂଳୁର । ମାନବର ଛଣିକ
 ଅନନ୍ଦର ବହଳତାକୁ ସାହିତ୍ୟ ସର୍ବକାଳର କରେ ।
 ପ୍ରାଚୀନ ଯୁଗରେ ସମର ଜୀବନର ଭୂତି ଥିଲା—ଭେଷ୍ଟ
 ପ୍ରାଚୀନ ସାହିତ୍ୟର ପ୍ରାଣ ତାହାହିଁ । Illiod, Odyssey,
 ରାମାୟଣ, ମହାଭାରତ, Ireland ର ପ୍ରାଚୀନ କାହାଣୀ
 Norway ଓ Sweden ର ପୁରାତନ କାବ୍ୟ Ireland
 ର Saga ସାହିତ୍ୟ ତାର ବୃକ୍ଷ ନୁ ।

ମଧ୍ୟ ଯୁଗର ସାହିତ୍ୟରେ ସମରର ଅପ୍ରତିହତୀ ସ୍ଥାନ-
 ନାହିଁ—କାରଣ ମଧ୍ୟ ଯୁଗ ରାଜ୍ୟ ଓ ଉତ୍କଳବେଶ ସ୍ଥାପ-

ନରେ ଅଭିବାହୁତ ହୋଇଥିଲ । ପ୍ରେମ ଓ ଧର୍ମ ଦେନ ଏ ମୁଗରେ ସାହୁତ୍ୟର ପ୍ରଭାସ୍ତ । ସମରର ସ୍ଥାନନାହିଁ ବୋଲିଲେ ଚଳିବନାହିଁ—ସମରର ସ୍ଥାନ ମଧ୍ୟ ମୁଗର ସାହୁତ୍ୟରେ ଗୋଣ । ଜୟଦେବ, ଚଣ୍ଡୀ ଦାସ, ଭୂଲସୀ ଦସ ଇତ୍ୟାଦି ଭାବତ ବର୍ଷରେ ପୁଣି ଭାବତବାହାରେ Tasso Orlando Spenser Cervantes ଇତ୍ୟାଦି ଏଇ ମୁଗର କବି—ସମର ପ୍ରେରଣା ସଙ୍ଗେ ପ୍ରେମ ଓ ଧର୍ମର ବିଦେଶ ସମାବେଶ !

କ୍ରମେ ଅମେରକା ଆବିଷ୍କାର ପ୍ରଭୃତି ବ୍ୟବସାୟ ସାଧନା ସାହୁତ୍ୟର ପ୍ରଧାନ ଅବଲମ୍ବନ ସାମରକ ବର୍ଣ୍ଣନାକୁ ବଦଳାଇଦେଲ ।

ସମରପଦ୍ଧତିରେ ମଧ୍ୟ ନୂତନସ୍ୱାଦ ପ୍ରବର୍ତ୍ତିତହେଲା । ବ୍ୟକ୍ତିଗତ ସାହୁତ୍ୟ, ଦୈହିକ ଯମତା ଗୋଣ ହୋଇଗଲା—ମସ୍ତିଷ୍କ ଓ ଯନ୍ତ୍ର ନିକଟରେ ପରଭୂତହେଲା ।

ଅଧୁନିକ ସମରକ୍ରମ୍ପା ଏତେ ଜଟିଳ ବୋଲି ତାହା ଦୈନନ୍ଦିନ ଦେଖା ନୁହେ—ଜୀବନ ତାହା ଅଭାବରେ ଦୁଃଖରେ ବେନା—ବର ଜୀବନର ଛନ୍ଦ ଭଙ୍ଗକରେ ବୋଲି ସମର ଅଜନାଲ ଅସ୍ତିତ୍ୱ । ଅଜନାଲ ମୁକ୍ତ ଗୋଟାଏ ଅନିର୍ବାଣୀ ଦୋଷ ବୋଲି ବିବେଚିତ ହେଉଅଛି, ପ୍ରତ୍ୟେକମାନୁଷ୍ଟ ବୋଲି ନୁହେଁ ।

ବର୍ତ୍ତମାନ ମାନବ ନୁହେଁର ରହସ୍ୟ ଅନୁସନ୍ଧାନରେ କବି, ନାଟ୍ୟକାର ଓ ଉପନ୍ୟାସିକ ବ୍ୟସ୍ତ ।

ଅଧୁନିକ ସାହୁତ୍ୟରେ ସମସ୍ତେ ମାନ ବହୁନିମ୍ନରେ—କାବ୍ୟ ନାମରେ ସାମରକ ବର୍ଣ୍ଣନା କଦାଚିତ୍ ଆଏ—ପ୍ରବଳ ଇତିହାସରେ କିଛି କିଛି Milton Paradise Lost ରେ ସମରବର୍ଣ୍ଣନା ରୂପକ । ଅଧୁନିକ ଇଂରେଜ କବିମାନଙ୍କ ଭିତରେ Byron, Scot, Cam bell ମୁକ୍ତ ବିଷୟକ କବିତା ରଚନା କରନ୍ତି । Wordworth, Shelley Keats ବାର ରସକୁ ଦୂରରେ ରଖିଛନ୍ତି । ସମରବିଷୟକ ଅଧୁନିକ

ଗଦ୍ୟ ବା ପଦ୍ୟର ସ୍ଥାନ ଭଦ ନୁହେ । ବଜାଲା ଓ ଓଡ଼ିଆରେ ମଧ୍ୟ ତଦ୍ୱୟ ।

Ibamez Four Horsemen of Apocalypse ରେ ମୁକ୍ତର ବିରସ୍ତ ଦେଖ— ମୁକ୍ତଅତକୁ ଅସ୍ତବାର ପରି-ରୂପକ । କ୍ରମେ ସାହୁତ୍ୟରେ ରଣ-ବରଣ ଏକାବେଳକେ ଲାଭିଯିବ । ଭବିଷ୍ୟଦ୍ୱଙ୍ଗଶାୟୀମାନେ ଭାବିବେ ଏ ସବୁ ଅଲୀକ କବିନାଲ । ଦୂର ଭବିଷ୍ୟତର ଦାଶୀ-ମନରରେ କବି-ନିକର ଯେତେବେଳେ ଶଙ୍ଖଧ୍ୱଜ କରନ୍ତେ ସେତେବେଳେ ସେ ଧ୍ୱଜରେ ଥିବ ପରମ୍ପୁଣ୍ଡ ଉତ୍ତମ । ମାନବର ଆକାଂକ୍ଷା—If winter comes can pring be far behind Winter ଅସିଛି—Spring ଅସିବାର ଆଉ କେତେ ବିଳମ୍ବ !

ପ୍ରସ୍ତାବ-କାର୍ତ୍ତିକ-୧୯୩୩ ଅଧୁନିକ ଭାବତ ଓ ଗଳା ରାମମୋହନ ରାୟ । ଲେଖକ ଅଜ୍ଞାତ ।

ଗଳା ରାମମୋହନ ରାୟ ତରୁଣ ବୟସରୁ ହିନ୍ଦୁ ସମାଜ ଓ ଧର୍ମଗତ ସଙ୍କର୍ଷଣ ଓ କୁସଂସ୍କାର ବିପତ୍ତରେ ପ୍ରଭାବୀତ କରନ୍ତି । ସେ ଶିକ୍ଷା ଅପେକ୍ଷା ସାମାଜିକ ଉନ୍ନତିକୁ ଉଚ୍ଚରେ ସ୍ଥାନ ଦେଇଥିଲେ । ଅପ୍ରଶସ୍ତ ଓ ନିଜ ଜାତିଦେବ ପ୍ରଥା, ସ୍ତ୍ରୀ ପର୍ଯ୍ୟାନ୍ତ ଅନ୍ୟାନ୍ୟ ସାମାଜିକ ବିରସ୍ତତା ଓ ଅଳ୍ପ ବୟସ ସତ୍ୟର ଅମର୍ଯ୍ୟାଦା ବୋଲି ସେ ହିନ୍ଦୁମାନଙ୍କୁ କରୁଥିଲେ ।

ପ୍ରତୀପ—କନ୍ୟା ସଂଗୀ । ମୁକ୍ତିମଳ— ଶ୍ରୀ ରାମଚନ୍ଦ୍ର ଆର୍ତ୍ତର୍ପଣ ।

ଉକ୍ତ ପ୍ରସଙ୍ଗତାର କେତେଗୋଟି ଉପାୟ ମଧ୍ୟରୁ ପ୍ରାଣାୟାମ ପ୍ରଧାନତମ । ପ୍ରାଣାୟାମ ବଳରେ ମାନସିକ ଗୁଣର ଦୂରହୋଇ ଏକାଗ୍ରତା ଲାଭହୁଏ । ମନ କେତେବେଳେ ଶୂନ୍ୟ ନ ଥାଏ—ଶବ୍ଦ, ଚର୍ଚ୍ଚ, ରୂପ, ରସ, ଗନ୍ଧ ଯାହାହେଲେ ଦେନ ଦ୍ୟାସ୍ତତ ଆଏ । ଯୋଗପ୍ରକୃତ

ଏକାଗ୍ରତାଦ୍ୱାରା ସୂଚୀୟ ବିଷୟମାନଙ୍କର ପ୍ରତ୍ୟକ୍ଷ ଅନୁଭୂତ ହୋଇଥାଏ ।

ବିଷୟ ଜ୍ଞାନଲବ୍ଧର ମଧ୍ୟ ଗୋଟିଏ କ୍ରମ ଅଛି । ଗୋଟିଏ ଗୋଟିଏ ବିଷୟରେ ଚିତ୍ତ ସମ୍ପର୍କିତ କର ଉଚ୍ଚ ବିଷୟରେ ଚିତ୍ତର ନୈସ୍ପତ୍ୟ ହେଲେ ତତ୍ତ୍ୱମୟତାକୁ ଜ୍ଞାନର ଦୃଢ଼ତା କଲେ ।

ରକୋଗ୍ରଣର ନିକୃତ୍ତି ହୋଇ ସଂଗ୍ରହଣର ପ୍ରକାଶ ବିଷୟରେ ପ୍ରକୃତ୍ତିହେଲେ ମନର ସ୍ଥିତି ବା ଏକାଗ୍ରତା ଲଭନ୍ତୁଏ ।

ବିଷୟ-ବାସନା ତ୍ୟାଗକରିବା ଫଳରେ ଚିତ୍ତର ସାମାନ୍ୟତା କ୍ଳେଶ ଉନ୍ମୂଳିତ ହୁଏ—ଏବଂ ବିଷୟାଭିଳାଷ ବିରହିତ ମନ ଯେ କୌଣସି ନିର୍ଦ୍ଦିଷ୍ଟ ଅଗ୍ରଣୀ ଅବଲମ୍ବନ କରି ଏକାଗ୍ରତା ଲଭିବେ ।

ସମ୍ପୂର୍ଣ୍ଣ ଅଥବା ନିରାଜ୍ଞାନ ଅବଲମ୍ବନ କରି ଯୋଗରେ ପ୍ରକୃତ୍ତିହେଲେ ମଧ୍ୟ ଉତ୍ତର ଏକାଗ୍ରତା କଲେ ।

ଉତ୍ତର ପ୍ରସନ୍ନତା ଓ ସ୍ୱୈର୍ଯ୍ୟଲଭ ନିତ୍ତି ବାସ୍ୟ ଅବ୍ୟକ୍ତର ଯେ କୌଣସି ପଦାର୍ଥରେ ଯୋଗର ଅଭିରୁଚି ହୁଏ, ତାହାହିଁ ଅବଲମ୍ବନ କରି ଯୋଗ ସଂଧନରେ ପ୍ରକୃତ୍ତି ହେବା କର୍ତ୍ତବ୍ୟ । ଏକାଗ୍ରତା ଶିକ୍ଷାହିଁ ଯୋଗ ଅଭ୍ୟାସର ମୂଖ୍ୟ କାରଣ; ଏକାଗ୍ରତା ବଳରେ ଅଧିକ୍ଷିତ ହୁଏ । ଉତ୍ତର ସ୍ଥିରହେଲେ ପରମ ସୁଖ ଓ ପରମ ମହତ୍ତ୍ୱ ପଦାର୍ଥ ବଶୀଭୂତ ହୁଏ । ଉପାୟ ବେଦରେ ଏକ ପ୍ରକାର ପ୍ରକାର ବେଦ ସତ୍ତେ । କ୍ରମେ ବିଭିନ୍ନ ଉପାୟରେ ଉତ୍ତର ସଂସାର ସତ୍ତେ ରକୋଗ୍ରଣ ନଷ୍ଟ ହୋଇ ସଂଗ୍ରହଣର ପ୍ରକାଶ ହୁଏ—ଏହି ସତ୍ତ୍ୱଗୁଣର ବିକାଶରେ ଲାଭିତ୍ୱ ଓ ଆତ୍ମା ଏକତ୍ୱତ ହୋଇ ଯାଏ ।

ସାହିତ୍ୟ ସମ୍ବନ୍ଧ ।

ଶ୍ରୀଯୁକ୍ତ ଭିକାଶଚରଣ ପଟ୍ଟନାୟକଙ୍କର ଦୁଇନ ନାଟକ ‘ସିଦ୍ଧାନ୍ତ-ପୁରୋଧାୟନ’ ପ୍ରକାଶିତ ହୋଇଅଛି, ମୂଲ୍ୟ ଅଠଅଣା ।

ଉତ୍କଳ କାହାଣୀର ଦ୍ୱିତୀୟ ଭାଗ, ଶ୍ରୀଯୁକ୍ତ ଗୋପାଳ ଚନ୍ଦ୍ର ପ୍ରସାଦ ଓ ଶ୍ରୀମତୀ ପୀତାମ୍ବରୀ ଦେବୀ, ପ୍ରକାଶ କରିଅଛନ୍ତି, ମୂଲ୍ୟ ଛଅଅଣା ।

କବି ଚନ୍ଦ୍ରାମଣି ମହାନ୍ତି ଏକ ଟଙ୍କାରେ ରୂପାଚୁଡ଼ୀ ବିକ୍ରୀ କରୁଅଛନ୍ତି ।

ଶ୍ରୀଯୁକ୍ତ ବାସୁଦେବ ମହାପାତ୍ରଙ୍କ ପ୍ରଣୀତ ପୌରାଣିକ ଉପାଖ୍ୟାନ ‘ଶକୁନ୍ତଳା’ ପ୍ରକାଶିତ ହୋଇଅଛି । ମୂଲ୍ୟ ତିନିଅଣା ।

କଟକ ଟ୍ରେଡ଼ିଂକମ୍ପାନୀ ଲକ୍ଷ୍ମଣୀଂସ କୃତ ଉତ୍କଳାନୁ-ବାଦ ମହାଭାରତକୁ ପୁନର୍ମୁଦ୍ରିତ କରିଅଛନ୍ତି । ସମ୍ପୂର୍ଣ୍ଣଗ୍ରନ୍ଥର ମୂଲ୍ୟ—ଏକଟଙ୍କା ଅଠଅଣା ।

ଶ୍ରୀଯୁକ୍ତ ଗୋପବନ୍ଧୁ ଚୌଧୁରୀ ଛଅଅଣା ପାଇଁ ଶିକ ନେଇ ସୁନାକଟା ଶିକା ଦେଉଅଛନ୍ତି ।

ଗଞ୍ଜାମର ବନବନ୍ଧୁ ଆର୍ଯ୍ୟ ‘ପୁରାଣବିଜ୍ଞାନ’ ଶୀର୍ଷକ ପୌରାଣିକ ଉପାଖ୍ୟାନର ପ୍ରଥମ ସମ୍ବନ୍ଧ ପ୍ରକାଶ କରିଅଛନ୍ତି ।

ଶ୍ରୀ ଗୋଦାବରୀଶ ମିଶ୍ର ଓ ଶଶିକୃଷ୍ଣ ରଥଙ୍କର ସୁଗଳ ସମ୍ପାଦକତ୍ୱରେ ଗଞ୍ଜାମରୁ ‘ଇଷ୍ଟ କୋଷ୍ଠ’ ନାମରେ ଖଣ୍ଡେ ଇଂରାଜି ସାପ୍ତାହିକ ପ୍ରକାଶିତ ହେଉଛି ।

କଟକରେ କେତେକଣ ଓଡ଼ିଆ ଅଧ୍ୟାପକଙ୍କ ଆନୁ-କୁଲ୍ୟରେ ଗୋଟିଏ ସାହିତ୍ୟ ପ୍ରସ୍ତର ସଂଘସ୍ଥାପିତ ହୋଇଅଛି । ଓଡ଼ିଆରେ ଅପ୍ରକାଶିତ ନାନା ମୂଲ୍ୟବାନ ଗ୍ରନ୍ଥ ଓ ‘ବିଶକୋଷ’ ପ୍ରକାଶ କରିବାକୁ ଏମାନେ ଯତ୍ନ କରୁଛନ୍ତି । ସହକାରର ସମ୍ପାଦକତ୍ୱ ଶ୍ରୀମତୀ ଅଳକାପୁରୀଙ୍କ ଉପରେ ନ୍ୟସ୍ତ କରାହୋଇଛି ।

ଚିତ୍ର ପରଚୟ ।



କୋଣାର୍କ

ହନୋଲର ସର୍ବୀୟା ରାଣୀ ସାହେବ —

(ବିକର୍ଣ୍ଣଚିତ୍ର)

ସାର ଖର୍ଚ୍ଚରାକୁ ଅମଦେଶ ଜନସାଧାରଣଙ୍କ ପାଖରେ ଅପରିଚିତ ନୁହନ୍ତି । ସେ ଢେବବର୍ଷ କାଳ ନିଜର ପରିଚ୍ଛେଦ ଓ ଅଧ୍ୟବସାୟ ବଳରେ ବହୁଦୂର ଅମେ-ରୀକାରେ ରହି ଚଳି ଉପାରିର ସମସ୍ତ କଥା ଶିକ୍ଷି ଅଧିକନ୍ତି । ଚିତ୍ରଶିଳ୍ପ ମିତ୍ରେୟ ଏଠା ଏଠା ଦାସ ଜଣେ ଅମେରିକା ମହିଳା, ସାରଙ୍ଗଧର ବାବୁଙ୍କର ପରିଶିଳା ସ୍ତ୍ରୀ — ଚିତ୍ରଶିଳ୍ପରେ ସେ ସଦେଶରେ ମଧ୍ୟ ଯଥେଷ୍ଟ ଜ୍ଞାତ ଅର୍ଜନ କରି ଥିବନ୍ତି ।

ତନିବର୍ଷ ତଳେ ସେ କଟକରେ ଅଂସ୍ଥାନ କରିବା ମମତାରେ ଥରେ କୋଣାର୍କ ପରିଦର୍ଶନ କରିବାକୁ ଯାଇଥିଲେ । କୋଣାର୍କଠାରେ ସେହି ମନ୍ଦିରକୁ ଦେଖି ସେହି ଚିତ୍ରରେ ଅଙ୍କନ କରିଥିଲେ — ଏ ଚିତ୍ର ତାହାର ପବିକଳ ପ୍ରତିରୂପ । ସେହିମାନେ କୋଣାର୍କ ଦେଖିଛନ୍ତି ସେମାନେ ଏ ଛବିର ପ୍ରକୃତ ସୌନ୍ଦର୍ଯ୍ୟ ଉପଲବ୍ଧି କରିବେ ।

ମିତ୍ରେୟ ଦାସଙ୍କର ଓଡ଼ିଆ ଶିଳ୍ପ ପ୍ରତି ଯଥେଷ୍ଟ ପ୍ରକାଶିତ ଥିଲା — ଉତ୍ତମ ଶିଳ୍ପର କେତେକ ସୁନ୍ଦର ଅଙ୍କିତ ଚିତ୍ର ସେ କର୍ତ୍ତୃମାନ ପ୍ୟାରିସ ପ୍ରଦର୍ଶନରେ ଦେଖାଇଥିଲେ । ଓଡ଼ିଶାର ମନ୍ଦିର — ଚିତ୍ର ସେଥିରେ କେତେକ ଅଛି ।

ଏ ଚିତ୍ର ଗ୍ରହଣରେ ଆଉ କି ପରଚୟ ଦେବୁ ? ବାରୁଣୀର ଅତି ବଡ଼ ଦୁର୍ଭାଗ୍ୟ ନୋହିଥିଲେ ଆମେ ତାଙ୍କୁ ଅଜ ହରାଇନଥାନ୍ତୁ । ପ୍ରଥମେ, ପ୍ରକାଶର ବହୁ-ପୃଷ୍ଠା, ଯେତେବେଳେ ‘ବାରୁଣୀ’ ସମ୍ପର୍କରେ ଜଣ୍ଠନାର ମୁହଁପାତ ହୁଏ, ମାନମାୟା ରାଣୀସାହେବ କେତେଜଣ ଆତ୍ମୀୟ ଲୋକଙ୍କଠାରୁ ଏ ସମ୍ବାଦ ଶୁଣିପାର ସ୍ଵତନ୍ତ୍ରପ୍ରକୃତ ହୋଇ ବାରୁଣୀ ପ୍ରଥମସଂଖ୍ୟାର ସମସ୍ତ ବ୍ୟୟ ବହନ କରିବାକୁ ସ୍ଵୀକୃତ ହୋଇଥିଲେ । ବାରୁଣୀର ପ୍ରଥମ-ସଂଖ୍ୟାର ସମସ୍ତ ବ୍ୟୟ (ପ୍ରାୟ ଛଅଟଙ୍କା) ତାଙ୍କ ପକ୍ଷରେ ଯଥେଷ୍ଟ ନୋହିପାରେ, କିନ୍ତୁ ସର୍ବ ପ୍ରଥମେ ଅପାରିତ ଏହି ଦାନ ବାରୁଣୀର ଯେ କେତେଦୂର ଉପକାର ସାଧନ କରିଛି ତାହା କଥାରେ କହିହେବନାହିଁ । ବାରୁଣୀ ତାର ଜୀବନକାଳ ମଧ୍ୟରେ ତାଙ୍କଠାରେ ଯେ ବିପୁଳ ଭରସା ରଖିଥିଲା ତାହା ଅଜିତ ଦୃଷ୍ଟି ହେଲ ବୋଲି ଯେତେ ଦୁଃଖ ନହୁଏ; ତାଙ୍କର ଏହି ଅକାଳ ବିୟୋଗରେ, ତାଙ୍କର ସୁହସ୍ତ ଆରକ୍ଷ ଏହି ପ୍ରତ୍ୟେକ୍ଷର ସାପ-ଲୀର ପ୍ରଥମ ନିଦର୍ଶନ ଯାହା ସେ ଦେଖିପାର ପାଇଲେ-ନାହିଁ ସେଥିପାଇଁ ତ୍ରୁଟିରେ ମର୍ମାନ୍ତକ କଷ୍ଟ ହେଉଛି । ସେଇ ଯାଇଛି, କେଉଁ ଅମର ଧାମକୁ; କିନ୍ତୁ ବାରୁଣୀ ଯେତେଦିନ ଜୀବିତା ଥିବ, ତାର ଉଦ୍ୟୋଗାଗଣଙ୍କ ମଧ୍ୟରେ ତାଙ୍କ ନାମ ଯେ ସର୍ବାଗ୍ର ସମ୍ମାନରେ ସ୍ମରଣ କରୁଥିବ ଏଥିରେ ସନ୍ଦେହ-ମାତ୍ର ନାହିଁ ।



—ବିଧାନ—

ପ୍ରଭୃତି—ବାରୁଣୀ ନିର୍ଦ୍ଦିଷ୍ଟ ସଂଖ୍ୟକ ଗ୍ରହ, ତେଣୁ ବର୍ଷକପାଇଁ ଗ୍ରାହକ ନୌହିଲେ ଖୁବର ସଂଖ୍ୟା କଥା ଯାଏନାହିଁ ।

ଏବର୍ଷପାଇଁ ବାରୁଣୀ ପ୍ରତି ବରୁରେ ଖଣ୍ଡେ ଲେଖାଏଁ ବାହାରକ । ପ୍ରତି ସଂଖ୍ୟା ସେହି ରୁ ଅରମ୍ଭର ପ୍ରଥମ ସଂକ୍ରାନ୍ତରେ ବାହାରକା କଥା ।

ଗ୍ରାହକ—ସ୍ଥାନୀୟ ଗ୍ରାହକମାନଙ୍କପାଇଁ ବାର୍ଷିକ ମୂଲ୍ୟ ଭିନ୍ନଟଙ୍କା । ଅନ୍ୟଥା ଭିନ୍ନଟଙ୍କା ବାରଣା ଓ ଭୃଷିରେ ନେଲେ ଗୁରୁଟଙ୍କା ।

ବାରୁଣୀ ବାର୍ଷିକ ମୂଲ୍ୟ ସର୍ବଥା ନିର୍ଦ୍ଦିଷ୍ଟ ଓ ଅଗ୍ରୀମ । ଶୁକ୍ର ବା ପାଠାଗାର ନିମନ୍ତେ ଅଳ୍ପ ମୂଲ୍ୟ ନାହିଁ ।

ମତସଲର ଗ୍ରାହକମାନେ କୌଣସି ସଂଖ୍ୟା ନ ପାଇଲେ ଆଗେ ସ୍ଥାନୀୟ ଭାକସରେ ସମ୍ମାନ କର, ଭାକସର ଉତ୍ତର ସହଜ ଅନୁମାନଙ୍କ ପାଖକୁ ଲେଖିବେ ।

ଭାକସର ଗୋଳମାଳରୁ ସେଉଁମାନଙ୍କର ବାରୁଣୀ ପାଇବାରେ ବରୁବର ଗୋଳମାଳ ସତେ ସେମାନଙ୍କର ରେକେଣ୍ଡସ ଭାକରେ ନେବା ଉଚିତ ।

ପକ୍ତିକା ପଠାଯିବାର ବା ୨୦ ନିମନ୍ତରେ ଅଗ୍ରାସ୍ତ ସଂଖ୍ୟା-ପାଇଁ ଆବେଦନ ନ ଆସିଲେ ତତ୍ପରେ ତାହା ଗ୍ରାହ୍ୟ ନହେ ।

ପଦାକ ଓ ଟଙ୍କା ପଇସା ପଠାଇଲବେଳେ “କର୍ମ ସ୍ତବ ବାରୁଣୀ-ମନ୍ତ୍ର, ବାଙ୍କାବକାର କଟକ” ଏହି ଠିକଣାରେ ପଠାଇବେ ଓ ସର୍ବଦା ଗ୍ରାହକ ନିମ୍ବର ଦେବାକୁ ଯତ୍ନ କରିବେ, ଅନ୍ୟଥା ପଡ଼ୋରୁ କିମ୍ବା ପ୍ରାସ୍ତ ସ୍ୱୀକାର ପାଇବାରେ ବିଳମ୍ବ ସଂଘିପାରେ । ଏକମାସ ପାଇଁ ଠିକଣା ପରବର୍ତ୍ତନ କରିବା ପ୍ରୟୋଜନ ହେଲେ ସ୍ଥାନୀୟ ଭାକସରେ କରିବେ । ତତ୍ପର୍ବ ସମୟପାଇଁ ଅନୁମାନଙ୍କୁ ଜଣାଇବା ବିଧେୟ ।

ବିଜ୍ଞାପନ—

ସାଧାରଣ ଏକପୁସ୍ତକ
ଅର୍ଥକ୍ଷେତ୍ର
,, ବର୍ତ୍ତମାନ
ଅଠଟଙ୍କା
ପାଞ୍ଚଟଙ୍କା
ଭିନ୍ନଟଙ୍କା

ଚନ୍ଦ୍ର ସମ୍ମୁଖ ଓ
ପାଠ୍ୟ ଶେଷର ସମ୍ମୁଖ ଏକପୁସ୍ତକ
,, ଅର୍ଥକ୍ଷେତ୍ର
ମଲଟର ବରୁର୍ଦ୍ଧପୁସ୍ତକ ଏକପୁସ୍ତକ
,, ଅର୍ଥକ୍ଷେତ୍ର
ମଲଟର ୨ୟ ଓ ୩ୟ ପୁସ୍ତକ ଏକପୁସ୍ତକ
,, ଅର୍ଥକ୍ଷେତ୍ର
ଭିନ୍ନଅର୍ଥପାଇଁ ପ୍ରତ୍ୟେକର ଦୁଇଗୁଣ ଓ ସର୍ବବର୍ଷପାଇଁ
ପ୍ରତ୍ୟେକର ଶୁଣିଗୁଣ ଦେବାକୁପଡ଼େ ।

ଅନ୍ୟାନ୍ୟ ବିଶେଷ ପୁସ୍ତକ ପଢ଼େ ଜ୍ଞାତବ୍ୟ ।
ସାଧାରଣ ପୁସ୍ତକ ବିଜ୍ଞାପନଦାତାମାନେ କୌଣସି ନିର୍ଦ୍ଦିଷ୍ଟ ପୁସ୍ତକରେ ବିଜ୍ଞାପନ ଛପାଇବାକୁ ଦାସ୍ୟ କଲେ ତାହା ଗ୍ରାହ୍ୟ ହେବନାହିଁ ।

ବିଜ୍ଞାପନ ବନ୍ଦ କରିବାକୁ ଇଚ୍ଛାକଲେ ସେ ସଂଖ୍ୟା ପ୍ରକାଶିତ ହେବାର ଅନୁତଃ ପନ୍ଦରଦିନ ଆଗରୁ ଜଣାଇବା ପ୍ରୟୋଜନ । ନୂତନ ବିଜ୍ଞାପନ ବା ବିଜ୍ଞାପନ ପରବର୍ତ୍ତନ ସମ୍ପର୍କେ ମଧ୍ୟ ଏହି ନିୟମ ପ୍ରଯୁଜ୍ୟ ।

ଅଗ୍ନୀଳ ବିଜ୍ଞାପନ ଛପାଯାଏନାହିଁ ।
ସୁଲପାଇକା ଅକ୍ଷରରେ ବିଜ୍ଞାପନ ଛପାଯାଏନାହିଁ ।
ବିଜ୍ଞାପନ ଦାତାମାନଙ୍କର ବିଜ୍ଞାପନସ୍ଥ ନୁକମାନ ଅତି ସାଧ୍ୟାନରେ ଛପାଯାଏ । ତଥାପି କୌଣସି କାରଣରୁ ତାହା ଭୁଲିଗଲେ କିମ୍ବା ବିଜ୍ଞାପନ ଶେଷହେବା ମଙ୍ଗେ ସଙ୍ଗେ ତାହା ଫେରସ୍ତ ନ ନେଲେ ଆୟୋମାନେ ଦାୟୀ ନୋହୁଁ ।

ବିଜ୍ଞାପନ ମୂଲ୍ୟ ସର୍ବଦା ଅଗ୍ରୀମ ଦେୟ ।
ବିଜ୍ଞାପନରେ ଆମର ‘ମୂଲ୍ୟଲ’ ନାହିଁ । ଏହାହିଁ ନିର୍ଦ୍ଦିଷ୍ଟ ନିୟମ ।

କର୍ମ-ସ୍ତବ — ବାରୁଣୀମନ୍ତ୍ର
ବାଙ୍କାବକାର — କଟକ ।

ଚିତ୍ର ପରଚୟ ।



କୋଣାର୍କ

ହନୋଳର ସ୍ୱର୍ଣ୍ଣାୟା ରାଣୀ ସାହେବ —

(ସିଦ୍ଧିଚିତ୍ର)

ଧରବାରୁ ଅମଦେଶ ଜନସାଧାରଣଙ୍କ
ଅଭିଳାଷ ନୁହନ୍ତି । ସେ ଉଦ୍‌ଦେବର୍ଷ କାଳ
ମ ଓ ଅଧିକାଂଶ କାଳରେ ବହୁଦୂର ଅମେ-
ଧ୍ୟୁତନ ତଥାପି ସମସ୍ତ କଥା ଶିଖି ଆସିଛନ୍ତି ।
ସେମ୍ ଏପ୍ ଏପ୍ ଦାସ ଜଣେ ଅମେରକା
ଜାଧର ବାବୁଙ୍କର ପରିଚିତା ସ୍ତ୍ରୀ — ଚନ୍ଦ୍ରଶିଳାରେ
ରେ ମଧ୍ୟ ଯଥେଷ୍ଟ ଜ୍ୟୋତି ଅର୍ଜନ କରି-

ର୍ଷ ତଳେ ସେ କଟକରେ ଅଧ୍ୟୟନ କରିବା
ରେ କୋଣାର୍କ ପରିଦର୍ଶନ କରିବାକୁ ଯାଇ-
ନାଶାକଠାରେ ସେହି ମନ୍ଦିରକୁ ଦେଖି ଯେଉଁ
ଅବନ କରୁଥିଲେ — ଏ ଚିତ୍ର ତାହାର
ତର୍କ । ଯେଉଁମାନେ କୋଣାର୍କ ଦେଖିଛନ୍ତି
ଏ ଛବିର ପ୍ରକୃତ ସୌନ୍ଦର୍ଯ୍ୟ ଉପଲବ୍ଧି

ଦାସଙ୍କର ଓଡ଼ିଆ ଶିଳ୍ପ ପ୍ରତି ଯଥେଷ୍ଟ ଶ୍ରଦ୍ଧା
ପ୍ରାୟ ଶିଳ୍ପର କେତେକ ସ୍ୱତନ୍ତ୍ର ଅଙ୍କିତ ଚିତ୍ର
ପ୍ୟାରିସ ପ୍ରଦର୍ଶନରେ ଦେଖାଉଅଛନ୍ତି ।
ର — ଚିତ୍ର ସେଥିରେ କେତେକ ଅଛି ।

ଏ ଚିତ୍ର ବିଷୟରେ ଆଉ କି ପରଚୟ ଦେବୁ ?
ବାରୁଣୀର ଅତି ବଡ଼ ଦୁର୍ଭାଗ୍ୟ ନୋହୁଥିଲେ ଆମେ
ତାଙ୍କୁ ଅତି ହସ୍ତାନ୍ତନଥାନ୍ତୁ । ପ୍ରଥମେ, ପ୍ରକାଶର ବହୁ-
ପୃଷ୍ଠା, ଯେତେବେଳେ ‘ବାରୁଣୀ’ ସମ୍ପର୍କରେ ଜଲ୍ଲିନାର
ମୁଦ୍ରଣାତ ହୁଏ, ମାନମୟା ରାଣୀସାହେବ କେତେଜଣ
ଆତ୍ମୀୟ ଲୋକଙ୍କଠାରୁ ଏ ସମ୍ପାଦ ଶୁଣିପାର ସ୍ୱତନ୍ତ୍ରପ୍ରକୃତ
ହୋଇ ବାରୁଣୀ ପ୍ରଥମସଂଖ୍ୟାର ସମସ୍ତ ବ୍ୟୟ ବହନ
କରିବାକୁ ସ୍ୱୀକୃତ ହୋଇଥିଲେ । ବାରୁଣୀର ପ୍ରଥମ-
ସଂଖ୍ୟାର ସମସ୍ତ ବ୍ୟୟ (ପ୍ରାୟ ଛଅଟଙ୍କା) ତାଙ୍କ
ପକ୍ଷରେ ଯଥେଷ୍ଟ ନୋହୁଥିଲେ, କିନ୍ତୁ ସର୍ବ ପ୍ରଥମେ
ଅହାତ ଏହି ଦାନ ବାରୁଣୀର ଯେ କେତେଦୂର
ଉପକାର ସାଧନ କରିଛି ତାହା କଥାରେ କହୁହେବନାହିଁ ।
ବାରୁଣୀ ତାର ଜୀବନକାଳ ମଧ୍ୟରେ ତାଙ୍କଠାରେ ଯେ
ବିପୁଳ ଭରସା ରଖିଥିଲେ ତାହା ଅତି ବୃତ୍ତି ହେଲ ବୋଲି
ଯେତେ ଦୁଃଖ ନହୁଏ; ତାଙ୍କର ଏହି ଅକାଳ ବିସ୍ତ୍ରୋ-
ଗରେ, ତାଙ୍କର ସ୍ୱତନ୍ତ୍ର ଆରକ୍ଷ ଏହି ପ୍ରତ୍ୟେକ୍ଷରେ ସାପ-
ଲର ପ୍ରଥମ ନିଦର୍ଶନ ଯାହା ସେ ଦେଖିଯାଇ ପାରିଲେ-
ନାହିଁ ସେଥିପାଇଁ ତ୍ରୁଟିରେ ମର୍ମାନ୍ତକ କଷ୍ଟ ହେଉଛି ।
ସେତ ଯାଇଛନ୍ତି, କେଉଁ ଅମର ଧାମକୁ; କିନ୍ତୁ ବାରୁଣୀ
ଯେତେଦିନ ଜୀବିତା ଥିବ, ତାର ଉଦ୍ୟୋଗାଗଣଙ୍କ
ମଧ୍ୟରେ ତାଙ୍କ ନାମ ଯେ ସଦାଗ୍ର ସମ୍ମାନରେ ସ୍ମରଣ
କରୁଥିବ ଏଥିରେ ସନ୍ଦେହ-ମାତ୍ର ନାହିଁ ।



—ବିଧାନ—

ପ୍ରସ୍ତୁତ—ବାରୁଣୀ ନିର୍ଦ୍ଦିଷ୍ଟ ସଂଖ୍ୟକ ଗ୍ରହ, ତେଣୁ ବର୍ଷକପାଇଁ ଗ୍ରାହକ ନେତ୍ରିତ୍ୱେ ଖୁବ୍‌ର ସଂଖ୍ୟା ବଥା ଯାଏନାହିଁ ।

ଏବର୍ଷପାଇଁ ବାରୁଣୀ ପ୍ରତି ବରୁରେ ଖଣ୍ଡେ ଲେଖାଏଁ ବାହାରିବ । ପ୍ରତି ସଂଖ୍ୟା ସେହି ବରୁ ଅରମ୍ଭର ପ୍ରଥମ ସଂକ୍ରାନ୍ତିରେ ବାହାରିବା କଥା ।

ଗ୍ରାହକ—ସ୍ଥାନୀୟ ଗ୍ରାହକମାନଙ୍କପାଇଁ ବାର୍ଷିକ ମୂଲ୍ୟ ଭିନ୍ନଟଙ୍କା । ଅନ୍ୟଥା ଭିନ୍ନଟଙ୍କା ବାରଣା ଓ ଭୃଷ୍ଟ ପିଠରେ ନେଲେ ଗୁରୁଟଙ୍କା ।

ବାରୁଣୀ ବାର୍ଷିକ ମୂଲ୍ୟ ସଂଖ୍ୟା ନିର୍ଦ୍ଦିଷ୍ଟ ଓ ଅଗ୍ରୀମ । ଛଦ୍ମ ବା ପାଠାଗାର ନିମନ୍ତେ ଅଳ୍ପ ମୂଲ୍ୟ ନାହିଁ ।

ମତ୍ତସଲର ଗ୍ରାହକମାନେ କୌଣସି ସଂଖ୍ୟା ନ ପାଇଲେ ଆଗେ ସ୍ଥାନୀୟ ଡାକଘରେ ସମ୍ମାନ କର, ଡାକଘର ଉତ୍ତର ସହିତ ଅନୁମାନଙ୍କ ପାଖକୁ ଲେଖିବେ ।

ଡାକଘର ଗୋଳମାଳରୁ ଯେଉଁମାନଙ୍କର ବାରୁଣୀ ପାଇବାରେ ବସ୍ତବର ଗୋଳମାଳ ଘଟେ ସେମାନଙ୍କର ରେକେଣ୍ଡସ ଡାକରେ ନେବା ଉଚିତ ।

ପକିକା ପଠାଯିବାର ବ ୨୦ ନ ମଧ୍ୟରେ ଅପ୍ରାପ୍ତ ସଂଖ୍ୟା-ପାଇଁ ଅବେଦନ ନ ଆସିଲେ ତତ୍ପରେ ତାହା ଗ୍ରାହ୍ୟ ନହେ ।

ପଦାକ ଓ ଟଙ୍କା ପଇସା ପଠାଇଲେବେଳେ “କର୍ମ ସ୍ୱର ବାରୁଣୀ-ମନ୍ତ୍ର, ବାକ୍ସାବକାର କଟକ” ଏହି ଠିକଣାରେ ପଠାଇବେ ଓ ସଂଖ୍ୟା ଗ୍ରାହକ ନିମ୍ନର ଦେବାକୁ ଯତ୍ନ କରିବେ, ଅନ୍ୟଥା ପଡ଼ୋଷର କିମ୍ବା ପ୍ରାପ୍ତ ସ୍ୱୀକାର ପାଇବାରେ ବିଳମ୍ବ ଦର୍ଶିପାରେ । ଏକମାସ ପାଇଁ ଠିକଣା ପରିବର୍ତ୍ତନ କରିବା ପ୍ରୟୋଗ ନ ହେଲେ ସ୍ଥାନୀୟ ଡାକଘରେ କରବେ । ତତ୍ପର୍ବ ସମୟପାଇଁ ଅନୁମାନଙ୍କୁ ଜଣାଇବା ବିଧେୟ ।

ବିଜ୍ଞାପନ—

ସାଧାରଣ ଏକପୁସ୍ତା ଅଠଟଙ୍କା
ଅର୍ଥ ,, ପାଞ୍ଚଟଙ୍କା
,, ତତ୍ତଠ ,, ଭିନ୍ନଟଙ୍କା

ଚନ୍ଦ୍ରର ସମ୍ପୂର୍ଣ୍ଣ ଓ ପାଠ୍ୟ ଶେଷର ସମ୍ପୂର୍ଣ୍ଣ ଏକପୁସ୍ତା ଦଶଟଙ୍କା
,, ଅର୍ଥ ,, ଛଟଙ୍କା
ମଲଟର ଚତୁର୍ଥପୁସ୍ତା ଏକପୁସ୍ତା କୋଡ଼ଏଟଙ୍କା
,, ,, ଅର୍ଥପୁସ୍ତା ବାରଟଙ୍କା
ମଲଟର ୨ୟ ଓ ୩ୟ ପୁସ୍ତା ଏକପୁସ୍ତା ବାରଟଙ୍କା
,, ,, ଅର୍ଥପୁସ୍ତା ଅଠଟଙ୍କା
ଭିନ୍ନପ୍ରକାର ପ୍ରତ୍ୟେକର ଦୁଇପୁସ୍ତା ଓ ସର୍ବବର୍ଷପାଇଁ ପ୍ରତ୍ୟେକର ସ୍ୱରପୁସ୍ତା ଦେବାକୁପଡ଼େ ।

ଅନ୍ୟାନ୍ୟ ବିଶେଷ ପୁସ୍ତା ପଡ଼େ ଜାତବ୍ୟ । ସାଧାରଣ ପୁସ୍ତାର ବିଜ୍ଞାପନଦାତାମାନେ କୌଣସି ନିର୍ଦ୍ଦିଷ୍ଟ ପୁସ୍ତାରେ ବିଜ୍ଞାପନ ଛପାଇବାକୁ ଦାବୀ କଲେ ତାହା ଗ୍ରାହ୍ୟ ହେବନାହିଁ ।

ବିଜ୍ଞାପନ ବନ୍ଦ କରିବାକୁ ଇଚ୍ଛାକଲେ ସେ ସଂଖ୍ୟା ପ୍ରକାଶିତ ହେବାର ଅନୁତଃ ସମ୍ଭବନି ଅଗରୁ ଜଣାଇବା ପ୍ରୟୋଗ ନ । ନୂତନ ବିଜ୍ଞାପନ ବା ବିଜ୍ଞାପନ ପରିବର୍ତ୍ତନ ପରେ ମଧ୍ୟ ଏହି ନିୟମ ପ୍ରଯୁଜ୍ୟ ।

ଅଗ୍ରୀମ ବିଜ୍ଞାପନ ଛପାଯାଏନାହିଁ । ସୁଲପାଇକା ଅକ୍ଷରରେ ବିଜ୍ଞାପନ ଛପାଯାଏନାହିଁ । ବିଜ୍ଞାପନ ଦାତାମାନଙ୍କର ବିଜ୍ଞାପନସ୍ଥ ନୁକମାନ ଅଥ ସାଧ୍ୟାନରେ ଛପାଯାଏ । ତଥାପି କୌଣସି କାରଣରୁ ତାହା ଭ୍ରାନ୍ତିଗଲେ କିମ୍ବା ବିଜ୍ଞାପନ ଶେଷହେବା ଗଢ଼େ ସଙ୍ଗେ ତାହା ଫେରସ୍ତ ନ ନେଲେ ଆମ୍ଭେମାନେ ଦାୟୀ ନୋହୁଁ ।

ବିଜ୍ଞାପନ ମୂଲ୍ୟ ସଂଖ୍ୟା ଅଗ୍ରୀମ ଦେୟ । ବିଜ୍ଞାପନରେ ଆମର ‘ମୂଲ୍ୟଲ’ ନାହିଁ । ଏହାହିଁ ନିର୍ଦ୍ଦିଷ୍ଟ ନିୟମ ।

କର୍ମ-ସଚର — ବାରୁଣୀମନ୍ତ୍ରର ବାକ୍ସାବକାର — କଟକ ।

ସମ୍ପାଦକୀୟ—

ଲେଖକମାନେ ପ୍ରବନ୍ଧାଦି ଓ ଚିତ୍ରସମ୍ପର୍କିତ ପତ୍ରାଦି 'ସମ୍ପାଦକ ବାରୁଣୀ'ଙ୍କ ନାମରେ ଯୋଗ୍ୟରେ ଓ ସଙ୍ଗେ ପ୍ରେସ୍‌ରେ ପ୍ରବନ୍ଧର ନକଲ ଉପରେ—କାରଣ, ଅମନୋମତ ପ୍ରବନ୍ଧ ପ୍ରାୟ ଫେରାଇଦେବା ସମ୍ଭବ ହୁଏନା ।

ସମଗ୍ର ପାଣ୍ଡୁଲିପି ହସ୍ତଗତ ନ ହେଲେ ବିମତ୍ତ ପ୍ରକାଶ ପ୍ରବନ୍ଧ ପର୍ଯ୍ୟନ୍ତ ପ୍ରାଣ ଦିଆଯାଏନାହିଁ ।

ଲେଖକମାନଙ୍କର ପ୍ରବନ୍ଧ କାହିଁକି ପ୍ରକାଶିତ ନ ହେଲା, ସମ୍ପାଦକ ସେ କୈତ୍ତିୟୁତ ଦେବାକୁ ଅମତ ।

ସତ୍ୟ ପ୍ରବନ୍ଧାଦି ପ୍ରୟୋଜନୀୟ ଚିନ୍ତାଦି ସହ ପତ୍ରିକା ପ୍ରକାଶର ଅନ୍ତତଃ ଦେଉମାସ ପୂର୍ବରୁ ହସ୍ତଗତ ହେବା ଉଚିତ ।

କିରଣ୍ଡ ଚିତ୍ର, ଏକକଣ୍ଠ ଚିତ୍ର ଓ ରେଖା ଚିତ୍ରାଦି ବିଷୟରେ ମଧ୍ୟ ଏହି ବ୍ୟବସ୍ଥା ।

ସଂପାଦକ—ବାରୁଣୀ ମନ୍ଦିର
ବାଙ୍କୀବଜାର—କଟକ ।

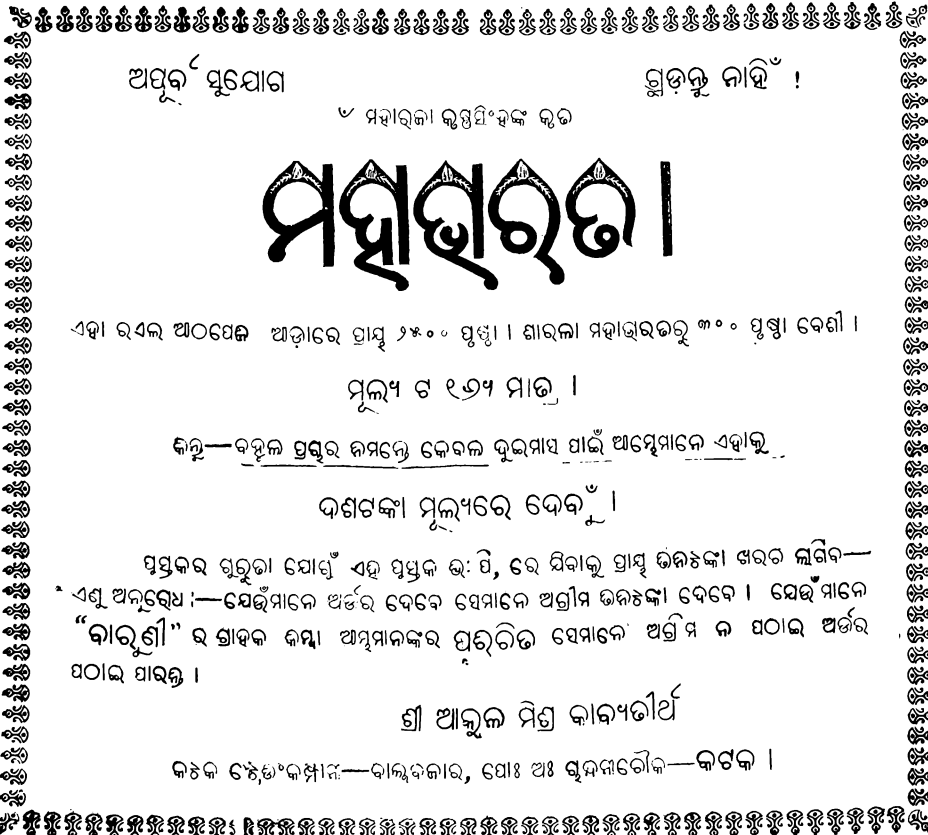

ଅପୂର୍ବ ସୁଯୋଗ

ରୁଡ଼ିକୁ ନାହିଁ !

ଏ ମହାରାଜା କୃଷ୍ଣସିଂହଙ୍କ କୃତ

ମହାରାଜା ।

ଏହା ରଏଲ ଆଠପେଜ ଆକାରେ ପ୍ରାୟ ୨୫୦୦ ପୃଷ୍ଠା । ଶାରଳା ମହାରାଜରୁ ୩୦୦ ପୃଷ୍ଠା ବେଶୀ ।

ମୂଲ୍ୟ ଟ ୧୨୯ ମାତ୍ର ।

କିନ୍ତୁ—ବହୁଳ ପ୍ରଚାର ନିମନ୍ତେ କେବଳ ଦୁଇମାସ ପାଇଁ ଆମ୍ଭେମାନେ ଏହାକୁ

ଦଶଗଜା ମୂଲ୍ୟରେ ଦେବୁଁ ।

ପ୍ରସ୍ତକର ଗୁରୁତା ଯୋଗୁଁ ଏହି ପ୍ରସ୍ତକ ଭା. ପି, ରେ ଯିବାକୁ ପ୍ରାୟ ଭଲଟଙ୍କା ଖରଚ ଲାଗିବ—
ଏଣୁ ଅନୁରୋଧ :—ଯେଉଁମାନେ ଅର୍ଥର ଦେବେ ସେମାନେ ଅଗ୍ରୀମ ଭଲଟଙ୍କା ଦେବେ । ଯେଉଁମାନେ
“ବାରୁଣୀ” ର ଗ୍ରାହକ କିମ୍ବା ଆମ୍ଭମାନଙ୍କର ପୁରୁଚିତ ସେମାନେ ଅଗ୍ରୀମ ନ ଯୋଇ ଅର୍ଥର
ଯୋଇ ଯାଉନ୍ତୁ ।

ଶ୍ରୀ ଆକୁଳ ମିତ୍ର କାବ୍ୟତୀର୍ଥ

କଟକ ଟେ. ଡା. କମ୍ପାନୀ—ବାଙ୍କୀବଜାର, ପୋ. ଅଃ ଗୁନ୍ଦମତୌଳି—କଟକ ।

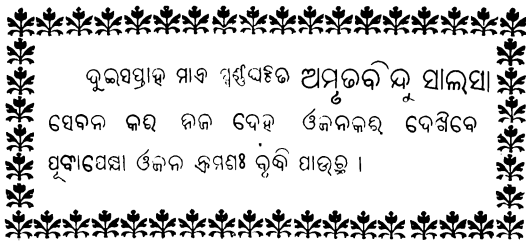

ଦୁଇସପ୍ତାହ ମାକ ଦୃଶ୍ୟସିଦ୍ଧ ଅମୃତବିନ୍ଦୁ ସାଲ୍ୟା
 ସେବନ କର ନିଜ ଦେହ ଓଜନକର ଦେଖିବେ
 ପୂର୍ବାପେକ୍ଷା ଓଜନ କମଣଃ କୃତ୍ତି ପାଉଛୁ ।

ସାତଦିନ ମାକ ଏହି ସାଲ୍ୟା ସେବନ କଲପରେ ଜାଣିପାରିବେ, ଶରୀରରେ ବିଶୁଦ୍ଧ ରକ୍ତ ସଞ୍ଚାର ହେଉଛି କି ନା । ଅମୃତବିନ୍ଦୁ ସାଲ୍ୟା ରକ୍ତ ପରିଷ୍କାରକ, ବଳକାରକ, ଗର୍ମ, ପାଣ୍ଡୁ ଦୋଷ, ପ୍ରମେହ, ଚର୍ମ ରୋଗ, ଧାରୁ ଦୌର୍ବଲ୍ୟ, ଶ୍ୱେତ ପ୍ରଦର, ଅନିୟମିତ ବୃତ୍ତ ପ୍ରଭୃତି ସମସ୍ତ ରୋଗ ଅରୋଗ୍ୟ କରେ ।

- ୧ ଶିଶି ମୂଲ୍ୟ ଟ ୧ ୧ ମାହାସୁଲ ଟ ୦ । ୮୮
- ୩ ଶିଶି ମୂଲ୍ୟ ଟ ୨ । ମାହାସୁଲ ଟ ୦ ୩ ।
- ୬ ଶିଶି ମୂଲ୍ୟ ଟ ୪ ୩ ମାହାସୁଲ ଟ ୧ ।

କଟକରାଜ ଶ୍ରୀ ଶିଶିରକୁମାର ସେନଗୁପ୍ତ କବିରତ୍ନ

ନବଶକ୍ତି ଔଷଧାଳୟ

୨୧୭ ନମ୍ବର ଅପର ଚତୁସ୍ର ରୋଡ଼ ଶୋଭ ବଜାର କଲକତା ।

ଉତ୍କଳର ରତ୍ନମଣ୍ଡଳୀ ଓ ରାଜନ୍ୟବର୍ଗଙ୍କର ସ୍ୱସରତେ

ଆୟୁର୍ବେଦୀୟ ଆରୋଗ୍ୟ ନିକେତନ

ବିଖ୍ୟାତନାମା ଶ୍ରୀ ବାଲୁକ୍ଳେଷୁର ଆରୁଘ୍ୟ ଭବନ

ଅଲମ୍ବନ ବଜାର କଟକ ।

ବର୍ତ୍ତମାନ ଉତ୍କଳ କଂଗ୍ରେସ କର୍ମି ଶ୍ରୀ ଗୋପବନ୍ଧୁ ଦାସ ବି, ଏକ କହନ୍ତି—ଚକ୍ରା ତାଙ୍କର କେବଳ ଜୀବନୋପାୟ ବ୍ୟବସାୟ ନୁହେଁ । ଏହାଦ୍ୱାରା ଯେ ମାନବର ଅଶେଷ ହୃଦ କରଯାଇପାରେ ଏହି ଜ୍ଞାନ ରଖି ସେ ରୋଗୀମାନଙ୍କର ଚିକିତ୍ସା କରିଥାନ୍ତି । ଯେଉଁମାନେ ତାଙ୍କର ଚିକିତ୍ସାର ସୁଯୋଗ ଥରେ ପାଇଛନ୍ତି ତାଙ୍କୁ କେବେ ଛାଡ଼ି ପାରିବେନାହିଁ । ଭଞ୍ଜ । ୧୦-୭-୧୯

ଶ୍ରୀଯୁକ୍ତ ରାଜକିଶୋର ଦାସ—ଚାଏବାହାଦୂର—କହନ୍ତି ସେ ରୋଗ ନିର୍ଣ୍ଣୟ କରିବା ବିଷୟରେ ବିଶେଷ ସାଧ୍ୟାନ ଓ ଯତ୍ନବାନ ଏକ ବାସ୍ତବରେ ଜଣେ ବିଶ୍ୱାସୀଲୋକ * ଅନ୍ୟାନ୍ୟ ବହୁ ଚିକିତ୍ସକଙ୍କର ସାଧାତତ ଗୋଟିଏ ବହୁଦିନର ଦୁଃସାଧ୍ୟ ରୋଗ ଅରୋଗ୍ୟ କରୁଅଛନ୍ତି ।

ରୋଗର ବିବରଣ ଲେଖିଲେ ମଫ୍ତସଲକୁ ମଧ୍ୟ ଔଷଧ ପଠାଇଥାଉଁ
 ଔଷଧ ତାଲିକାପାଇଁ ପତ୍ର ଲେଖନ୍ତୁ ।

ବାରୁଣୀ—ବିଜ୍ଞାପନ !

Good Worth and Perfect Service

Star Organs

Folding model—2 sets reeds, 4 stops Knees well with box - - - Rs. 150/-

Cabinet model—2 sets reeds, 4 stops Knee swell

Pump Desks - - - - - Rs. 180

Mouseproof—Also other models.

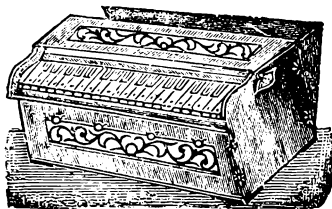

'GOLD MEDAL HARMONIUM'

3 Octave Single Reed, with Case - Rs. 30

3 Octave Double Reed, with Case - Rs. 45

3 Octave One Set Bass - Rs. 55

ALSO CHEAP MODELS. Free Catalogue On Request

Telegrams:—
MUSICIANS

National Harmonium

Phone No. :—
Cal-3955

8A, LALBAZAR STREET, CALCUTTA

ବୈଜ୍ଞାନିକ ପ୍ରଣାଳୀରେ ଟିଣଡବାରେ ସୁରକ୍ଷିତ

ପାୟୋନିଅର

ପିଲ ଓ ରୈମାନଙ୍କ ପାଇଁ
ଏକାନ୍ତ ପ୍ରୟୋଗମୟ ।

ଶଶି-ସୁଦ

ଅଧସେଇ ଟିଣ ମାତ୍ର ଟ ୦।୯
ଦାମରେ ବିକ୍ରି ହେଲାଣି ଏଣିକି ଅଧ
ବିଲଭି ବାଲ୍ କଣିବାକୁ ହେବନାହିଁ ।
କେପାରି ଭାଉଁ ସୁତନ୍ତୁ

ଡାଇରେକ୍ଟର ମାନଙ୍କ ନାମ—

ସ୍ୟାର ପି, ପି, ସ୍ୱାମ୍ପୁ—

ଡାଃ ବୁକଲଲ ବସୁ ପି, ଅଲ, ଇ,

ନିବାରଣ ଚନ୍ଦ୍ର ସରକାର—

ଅଟଳକୁମାର ସେନ—

ବିହାରୀଲଲ ଦତ୍ତ—

ଗୁଳଶେଖର ବସୁ—

ଭାବୁର ହରିଧନ ଦତ୍ତ—

ପାୟୋନିଅର

ଅମ୍, ସପ୍ତରା, ଇତ୍ତୁ

ପ୍ରଭୃତ ଫଳ

ରସଗୋଲା, ପାନରୁଆ

ସନେଶ

ଡ୍ରବ୍ ଖୋଲବାମାତ୍ରେ ତଟକା

ଦଟଣୀ ଆୟୁର ମୋରଡ଼ା

ଇତ୍ୟାଦି ।

ପାୟୋନିୟର କଣ୍ଠିମେଣ୍ଟ କୋମ୍ପାନୀ ଲିମିଟେଡ଼

ମ୍ୟାନେଜିଂ ଏଜେଣ୍ଟ—ନଗନ ପର୍ମିଆ

୮୧ ସ୍ୟାରସନ୍ ରୋଡ଼ କଲିକତା ।

Digitized by srujanika@gmail.com

ବାରୁଣୀ—ବିଜ୍ଞାପନ ।

The Sun Optical Co.

24/1 Cornwallis Street, Calcutta.

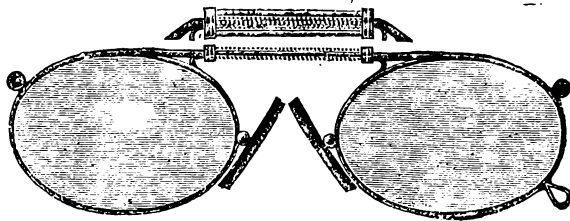

OPHTHALMIC OPTICIANS

&

Dealers in all kinds of Optical Goods.

We guarantee.

Scientific Treatment

ACCURATE FILLING

Up-to-date Styles

Moderate Price.

All orders are promptly executed.

The Sahakar.

Editor—Annapurna Devi Monthly in Oriya Illustrated Its Subjects are new every month.

It has passed its fifth year and is now in its sixth. Do you read Sahakar? Get a copy from *Manager, Sahakar, Idigaparvia, Cuttack.*

ସହକାର ।

ସଚିତ୍ର ଓଡ଼ିଆ ମାସିକ ପତ୍ରିକା ।

ସମ୍ପାଦକ—ଶ୍ରୀ ଅନନ୍ତପୁରୀ ଦେବୀ । ସହକାରର ଚତୁର୍ଥମାନ ସଂସ୍କରଣ ନୂତନ । ଏହା ପଞ୍ଚମ ବର୍ଷ ଅନୁକ୍ରମ କରି ୨୯ ବର୍ଷରେ ପଦାର୍ପଣ କରିଅଛି । ଅପଣ ସହକାର ପଢନ୍ତୁ ! ତମ ଠିକଣାକୁ ଲେଖନ୍ତୁ—ମ୍ୟାନେଜର, ସହକାର, ଭବନପାଟଣା, କଟକ ।

Vaitarani

An English Monthly.

The First and the Newest of Venture. If you are a patriot you ought to help the cause by immediately subscribing to it. Remove the shame that Orissa should at this day of the

SANDOW'S

OBESITY REDUCER

Rs. As.

Sandow's adjustable Ringing		
Dumb-Bell (Nickelled)	14	0 pair
7-spring Grip	11	0
" (Black)	7	14
" 5-spring (Nickelled)	7	12
" (Black)	6	10
Obesity Reducer (Men's) (Set)	14	0
" Developer	14	0

N. B.—All above are supplied complete with charts and packed in strong card-board cases.

Spare Springs for Grip Dumb-Bells (Nickel) 0 3 each

Fresh Stock of above just Arrived.

MULLICK BROTHERS

SPORTS OUTFITTERS. gmail.com

128, DHARAMTALA STREET.

ବାରୁଣୀ—ବିଜ୍ଞାପନ ।

ମେଢ଼ ରୋଗର ମଞ୍ଚଶ୍ରେଣୀ ମହୋତ୍ସବ

ଟେଲିଫୋନ-୧୭୨୫

ହିଲିଂ ବାମ ।

ଟେଲିଗ୍ରାମ 'ହିଲିଂ' କ୍ୟାଲ୍

ଏହା ବ୍ୟବହାର କଲେ ଜନଜେକସନ, ଖୁବ୍ କିଚର ଅଦି ହାସ୍ ମିଛରେ ପଇସା ଅପବ୍ୟୟକର କଷ୍ଟ ପାଇବାକୁ ହେବନାହିଁ । ରୋଗର ପ୍ରଥମ ଲକ୍ଷଣ ଦେଖିବା ମାତ୍ରେ ଏଥିରୁ ଏକଶିଶି ବ୍ୟବହାର କଲେ—

ପ୍ରଥମ ମାତ୍ରାରେ —ସୁଫଳ ଦେଖାଯାଏ, ପ୍ରଥମଦିନ ଜ୍ୱାଳା ଯନ୍ତ୍ରଣା ଦୂରକରେ ପ୍ରଥମ ସପ୍ତାହ ଭିତରେ ରୋଗୀକୁ ସମ୍ପୂର୍ଣ୍ଣ ଆରୋଗ୍ୟକରେ

ଭାରତର ବହୁ ବିରାଜଣ ଡାକ୍ତର ମାନଙ୍କ ଦ୍ୱାରା ବିଶେଷ ଉଦ୍ଦେଶ୍ୟରେ ପ୍ରମାଣିତ ଓ ବ୍ୟବହୃତ

—ମହୋତ୍ସବ—

ବଡ଼ଶିଶି ମୂଲ୍ୟ ଟ ୩୯

ମଧ୍ୟମ ଶିଶି ମୂଲ୍ୟ ଟ ୨୯

ଛୋଟଶିଶି ମୂଲ୍ୟ ଟ—୧୯

ପତ୍ର ପାଇଲ ପ୍ରଶଂସା ପତ୍ରରେ ଡାକ୍ତରୀ ପୁସ୍ତକ ପଠାଯାଏ । ରୋଗୀ ମାନଙ୍କର ସମସ୍ତ କାଗଜ ପତ୍ର ଅତି ଗାପନରେ ରଖାଯାଏ । ଆର୍ ଲଗିନ୍ ଏଣ୍ଡ କୋଃ ମ୍ୟାନୁଃ କେମିଷ୍ଟ୍ରୀସ୍ ।

୧୪୮ ବହୁବକାର
ଫୁଟି କଲିକତା

ଦେଶୀ ଓ ବିଲ୍ଡି ବସ୍ତୁମାନଙ୍କର ପ୍ରସିଦ୍ଧ ଓ ବହୁ ପୁରାତନ ବ୍ୟବସାୟୀ

ଟେଲିଗ୍ରାମ
ଭୁବନେଶ୍ୱର

ମେସର୍ସ ରାଧାକୃଷ୍ଣ ଗିରିଧାରୀ ଲାଲ

ଟେଲିଫୋନ
୪୪

ନୟାସଡ଼କ—

କଟକ

ବିଲ୍ଡି, ମାଲ୍, ସିଲ୍, ଉପାତ୍ତ ଚନ୍ଦ୍ରକଣା, ଗୋଦାବରୀ, ବନାରସୀ, ମୁଣିଦାବାଦା ଓ ଅନ୍ୟାନ୍ୟ ପେଟ୍ରୋଲିୟମ୍ ସମସ୍ତପ୍ରକାର ଲୁଗା, ଶାଢ଼ୀ, ଚଦର, ପୋଷାକକନା ଇତ୍ୟାଦି ବହୁସୁଗାଢ଼ ବହୁଳ ପରିମାଣ ଓ ପ୍ରକାରରେ ସଞ୍ଚୟ ଗଢ଼ିତ ଥାଏ ।

କାନପୁର ଉଲ ମିଲରୁ କଟକରେ ଆମ୍ଭେମାନେ ଏକମାତ୍ର ଏଜେଣ୍ଟ

ବିବାହ ମଙ୍ଗଳ କୃତ୍ୟ ଓ ସାଧାରଣ ଉତ୍ସବ ପାଇଁ ଲୁଗା କଣିକାକୁ ହେଲେ ଥରେ ଆମ୍ଭେ ଦୋକାନରେ ଆସି ପରୀକ୍ଷା କରନ୍ତୁ ।

ଜିନିଷ ଉଲ ଓ ଦାମ ଶସ୍ତ୍ରାରେ ପାଇବେ

Sarivadi Kashaya

It Cures all sorts of Obstinate Skin diseases
The Ideal Blood-Purifier and Health-
Restorer. Possesses High Class
Certificates.

Price Rs. 1-8. Postage 10 Ans.

Sudhāngsu Drava

Ideal Rosy cream for Prickly Heat, Dainty
Complexions. Removes sunburn,
Pimples & Blotches etc.

Price Ans 12. Postage 7 Ans.

Medical Observer and advice FREE.

B. L. Sen & Co.,

ADI-AYURVEDA MEDICAL HALL,
Kavirajes, Druggists & Chemists
36, LOWER CHITPORE ROAD,
CALCUTTA.

CALCUTTA MUSICAL STORES

BISWAS & SONS.

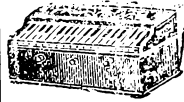

Harmoniums of all
kinds of reeds, viz.,
American, German, Paris,
Esteve, Kasriel etc., in
Scale-Change, Coupler,
Dulcetina, Pos. Travelling,
Folding Box, etc.,

All sorts of Musical Instruments are sold at
moderate price, *Catalogue free on application.*

HARMONIUMS		Style	A. B. S.
3 Octave	1 set of Organ reed		Rs. 20, 25 & 32
	Do. 1 set of Paris reeds		32, 36 & 45
	Do. 1 set of Kasriel reeds		38, 43 & 54
3 Octaves	2 sets of Organ reeds		35, 40 & 45
	Do. 2 sets of Paris reeds		53, 56 & 67
	Do. 2 sets of Kasriel reeds		65, 70 & 85
	Other varieties		90, to 350
3 Octaves	Double reeds	Pos Harmonium,	
	3 stops, Ebonized Polish		at Rs. 55. Free
	delivery by post.	3/4 Octv. C. to G. Double	
	reeds Folding Harmonium	Style Kasriel	
	Paris		Rs. 140, 175 & 200.

Advance Quarter Amount with Order.
BISWAS & SONS,
Lower Chitpore Road, (A) CALCUTTA.

ଶୀତଲୁଗା ଓ ଗରମପୋଷାକର

ବିପୁଳ ଆୟୋଜନ ।

ସବୁ ଶ୍ରେଣୀର ଉପଯୋଗୀ ସମସ୍ତିକର ମନ ମାଫିକେ

ଦ୍ଵାନ୍ଦ୍ୟ ମୂଲ୍ୟ !!

ଅଧର

ଠିକ୍ ଚଳ !!

ଅନ୍ୟାନ୍ୟ ଦୋକାନର ଉତ୍ତ ସଙ୍ଗରେ ଆମଦୋକାନର ଦର ଅରେ ଭୁଲନା କରି ଦେଖନ୍ତୁ, ପସନ୍ଦ
ନୋହଲେ କିମ୍ବା ମୂଲ୍ୟ ବେଶୀ ମନେକଲେ ତାହା ଅବଲମ୍ବେ ଓଷାପସ ଦେବୁଁ ।

ବିକାରୀ ଲୁଗାର ସବୁପ୍ରକାର ନମୁନା ଆମଦୋକାନରେ ବସି ପାରିପାରିବେ ।
ଅର୍ଡର ଦେଲେ ଗ୍ରାହକଙ୍କ ଲଜ୍ଜା ଅନୁଯାୟୀ ବସ୍ତୁ ମଧ୍ୟ ପ୍ରସ୍ତୁତ କରାଇ ଦେଇଥାଉଁ ।

ମଫସଲର ଅର୍ଡର ଅତିପତ୍ନରେ ତି ପି ରେ ପଠାଇ ଥାଉଁ ।

କୃଷ୍ଣଲଲ ମଣିଲଲ ଏଣ୍ଟରପ୍ରାଇଜ

HOWRAH KUSTHA-KUTIR.

Treatment for Leprosy and Leucoderma etc.

A place where lepers are treated and which is well known to physicians and educated and respectable men throughout Bengal, Bihar, Orissa, Central Provinces, United Provinces, Madras, Bombay, Burma, Siam, Ceylon, &c.

Patients suffering from Leprosy, Leucoderma, Batraka, all sorts of skin diseases, and having the following symptoms are wonderfully treated and cured here :—

Red, Black, White, Brown and Copper coloured patches circular spots, rough dry and elevated spots, spots either plain or uneven in the middle and having cular border, spots the side of which are like ring-worms but the middle is plain, insensibility of spots and other parts of the body even if they are pricked with a needle, roughness of the skin of the body, a terrible sensation throughout the whole body, if the elbow happens to strike against anything, Hyperaesthesia and numbness of the body, lameness, cutmarks in the heel, rough or shining appearance of the skin, swellings of the nose, fingers and other parts of the body, swelling of the body with patches like blobs which when they burst out secrete, fetid watery discharges, pimples in every pore of the skin, Anaesthetic patch, scaly patches which when scratched send out dust-like substances or scales.

Feeling of suffocation during sleep, specially during sleep at night, coming out of catarrhal discharges and blood-clots from the nose, burning sensation throughout the body, inflammation of the muscular spinal nerve of the elbow-joints, inflammation and thickening of the main nerve trunk of the shoulder and neck, pain in the joints of the body, submanillary regions, thighs, hypogastric and right and left iliac region and back-bone. ulcers in the feet and coming out of maggots and pieces of bones from the said ulcer called Madura, small diffuse thickenings and nodules in parts or in almost all over the body, ulcerated general nodular thickenings of the whole body secreting puss and watery discharges contraction and necrosed condition of the fingers and toes ultimately dhalanges being lost. Wonderful effects in 45 day's treatment. "Treatment of Leprosy with Family Treatment" Free.

Gandit Rampran Sharma.

KAVIRANJAN, KAVIRAJ, M. D. H. PALMIST.

Head Office; HOWRAH KUSTHA-KUTIR, No. 112, Khurut Road, P. O. Box No. 7.

Howrah

Asram; No 1, Madhab Ghose Lane, Howra. Branch; Ayurved Samabay.

116-1-1 Harison Road, CALCUTTA.

Physician's attendance Calcutta Branch—from 5 p. m. to 9 p. m.

**For Uniformly Satisfactory
Result
IN
Line, Halftone & colour-blocks
TRY**

U RAY & SONS
ESTABLISHED 1895.
PHOTO ENGRAVERS, ART PRINTERS
100, GURPAR ROAD, CALCUTTA.

THE FIRM WITH 30 YEARS' EXPERIENCE.
YOUR ENQUIRIES ARE WELCOME AND WOULD
RECEIVE PROMPT ATTENTION.

କାର ଏଣୁ ମହଲାନବିଷ

ସ୍ୱେଚ୍ଛା କଲିକତା ।

ପ୍ରସିଦ୍ଧ ଓ ସମ୍ମାନ ଗ୍ରାମୋଦ୍ୟୋଗ ବିକେ ॥

ଅମ ଦୋକାନର ବିଶେଷତା ଓ କଣିକାର ସହଜ ଶୋଧ (Instalment system) ଉପାୟ ଜାଣିଲେ ସମସ୍ତଙ୍କ ପକ୍ଷରେ ଗ୍ରାମୋଦ୍ୟୋଗ କଣିକା ଅତି ସହଜ ହେବ । ଶିଷ୍ୟ ପଦ ଲେଖନ । ଗ୍ରାମୋଦ୍ୟୋଗର ଫଳ୍ୟ ସବୁ ଦୋକାନରେ ଧ୍ୟାନ ମାତ୍ର ଅମ ଦୋକାନର

ବିଶେଷତା ପାଇଁ ।

ସମସ୍ତେ ଅମରୁ କଣିକାକୁ ଅସହଜ
ଏହାଛଡ଼ା ।

ପଟବଳ, ଟେକିସ, ହକ, ବ୍ୟାଡ଼ିଂଂନ ଆଦି ସମସ୍ତ ପ୍ରକାର ଖେଳର ସରଞ୍ଜାମ ସବୁସମୟରେ ବିକ୍ରୟ ନାହିଁ
ପ୍ରତ୍ୟେକ

ସଚିତ୍ ଫୁଲ୍ୟତାଲିକା ପାଇଁ ଆଜି ପଡ଼ିଲେଖନ୍ତୁ ।

ମୁଦ୍ରାକର—ଶ୍ରୀ ଶତ୍ରୁଘ୍ନ ଦେ
କଟକ ପ୍ରିଣ୍ଟିଂ କମ୍ପାନୀ ଲିମିଟେଡ଼
କଟକ—୧୯୨୭



ପ୍ରକାଶକ—ଶ୍ରୀ ସୁନକଶୋର ମହାନ୍ତି
ବାରୁଣୀମନ୍ଦିର
ବାଙ୍କୀବଜାର
କଟକ—୧୯୨୭

For everything in Jewellery, gold and Silver.
Please Communicate with,

TELEGRAMS-PRECIOUS.

TELEPHONE NO. 269.

Messrs. V. Subramania Iyer, Jewellers



2, CUPUMUTHU STREET
TRIPPLICANE MADRAS.

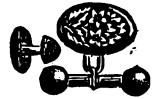

THE CHEAPEST YET THE BEST HOUSE

For

ORNAMENTS, CURIOS, EMBOSS, POLISH WORKS, AND

ENAMELLS ON GOLD, PLATINUM &c. &c.

CUTTING AND SETTING OF PRECIOUS STONES IS OUR SPECIALITY.

Please write for Particulars and Catalogue.

ଆଧୁନିକ ରୁଚିସଙ୍ଗତ ସମସ୍ତ ପ୍ରକାର ଅଳଙ୍କାର ଆମ୍ଭଠାରେ ସର୍ବଦା ଗଢ଼ିତ ଥାଏ ।

ସିଲକ, ପଦ୍ମଚନ୍ଦ୍ର ଓ ପୁଷ୍ପରାଜ ପ୍ରଭୃତି ନାନା ପ୍ରକାର ଜଞ୍ଜିରା ଓ ଗାନ୍ଧାରୀ
ସିନ୍ଧୀନ୍ଦ୍ର ପ୍ରାୟଶକ୍ତିମାନଙ୍କର ନିଜ ଉପଯୋଗ ଓ ରୁଚି ଅନୁଯାୟୀ ପଦ୍ମଚନ୍ଦ୍ର ସମସ୍ତ ସମ୍ଭବ ପ୍ରକାର
କରିବା ବିଧିଯାଏ ।



ପତ୍ର-ପାଇଲେ ସଚିତ୍ର ମଲ୍ୟ ତାଲିକା ପଠାଯାଏ ।